





ÍNDICE:

Preâmbulo	3
Introdução	4
1 – Balanço	32
2 – Demonstração de Resultados	34
3 – Plano Plurianual de Investimentos	36
4 – Orçamento (Resumo)	41
5 – Orçamento	42
6 – Controlo Orçamental da Despesa	55
7 – Controlo Orçamental da Receita	65
8 – Execução do Plano Plurianual de Investimentos	68
9 – Fluxos de Caixa	79
10 – Contas de Ordem	86
11 – Operações de Tesouraria	89
12 – Caracterização da entidade	90
13 – Notas ao Balanço e à Demonstração de Resultados	93
14 – Modificações do Orçamento – Receita	107
15 – Modificações do Orçamento – Despesa	109
16 – Modificações ao Plano Plurianual de Investimentos	115
17 – Contratação Administrativa – Situação dos Contratos	119
18 – Transferências Correntes – Despesa	121
19 – Transferências de Capital – Despesa	123
20 – Subsídios Concedidos	124
21 – Transferências Correntes – Receita	125
22 – Transferências de Capital – Receita	126
23 – Subsídios Obtidos	127
24 – Activos de Rendimento Fixo	128
25 – Activos de Rendimento Variável	129
26 – Empréstimos	130
27 – Outras Dívidas a Terceiros	131
28 – Relatório de Gestão	134
Outros documentos	173

PREÂMBULO

O Executivo Municipal apresenta, nos termos legais, os Documentos de Prestação de Contas, cabendo à Assembleia Municipal a sua apreciação e votação, em conformidade com o disposto na alínea c) do n.º 2 do artigo 53.º da Lei n.º 169/99, de 18 de Setembro, alterada e republicada pela Lei n.º 5-A/2002, de 11 de Janeiro.

Os Documentos de Prestação de Contas são apresentados em obediência à Resolução n.º 4/2001 – 2.ª Secção – Tribunal de Contas, de 12 de Julho – Instruções n.º 01/2001 – 2.ª Secção – Instruções para a organização e documentação das contas das Autarquias Locais e Entidades Equiparadas, abrangidas pelo Plano Oficial de Contabilidade das Autarquias Locais (POCAL), publicada no Diário da República – II.ª Série, n.º 191, de 18 de Agosto de 2001.

A gestão municipal teve por base os documentos de planeamento, nas suas Opções do Plano, Orçamento e Plano Plurianual de Investimentos aprovados para o mesmo ano.

INTRODUÇÃO

Aquando da apresentação do relatório de Prestação de Contas relativo ao ano de 2007, tivemos oportunidade de referir o bom desempenho do Município, com uma taxa de execução de 85% – taxa jamais alcançada – e afirmámos que esta dificilmente voltaria a ser atingida, sobretudo porque se situava na sequência do excelente desempenho de 2006 em que o investimento tinha crescido 27%.

Na verdade, os tempos de crise que continuamos a viver e a assunção de novas responsabilidades, sobretudo nas áreas educativa, social e de protecção civil, aumentam as despesas sem qualquer contrapartida nas receitas.

Além disso, a continuação do atraso verificado na aplicação dos fundos comunitários do QREN, nomeadamente em relação à contratualização – só em fins de Agosto de 2008 é que foi publicada a nova lei do associativismo municipal, aguardada desde Março de 2005 – adiou para 2009 projectos cuja execução deveria ter ocorrido em 2007 e 2008.

Refira-se que, devido ao não cumprimento na íntegra da Lei das Finanças Locais, por causa da Lei do Orçamento do Estado proibir um aumento de receitas superior a 5%, Terras de Bouro viu-se impedido de receber mais 1 100 000€a que teria direito se não houvesse aquela restrição.

Não obstante todos os condicionalismos financeiros, o orçamento do Município para 2008 foi aumentando ao longo do ano fruto das candidaturas aprovadas (Natur Parque de Vilarinho da Furna e Centro Escolar do Vale do Homem e Pavilhão, entre outras) que o elevaram de dez para doze milhões de euros. Todavia, o atraso verificado na obtenção do visto do Tribunal de Contas (recepcionado, apenas, em 25 de Março de 2009) inviabilizou a realização de qualquer pagamento e contribuiu para uma quebra na taxa de execução orçamental.

Entre as obras concluídas em 2008, destaca-se a conclusão das obras da ponte de Pesqueiras (aberta ao público em Agosto), do edifício do Museu da Geira e de outras acções do projecto «A Geira na Serra do Gerês».

Uma palavra em relação à actividade turística onde verificámos um aumento significativo de visitantes à “Porta do PNPG” e Museu de Vilarinho das Furnas, reflexo

das campanhas de promoção levadas a efeito pelo Município, embora tenha havido uma quebra na afluência aos postos de informação turística, fruto, obviamente, da crise e da crescente pesquisa de informação via internet. Foi, também, realizada uma actualização e ampliação dos conteúdos disponíveis na internet sobre o Concelho, nomeadamente nos sítios “Wikipedia” e “Google Earth”.

O ano de 2008 fica marcado com a abertura de um gabinete de apoio ao agricultor, depois do gabinete de apoio ao investidor que tão bons resultados tem conseguido, acentuando a política municipal de apoio aos agricultores do Concelho neste tempo de crise e após o encerramento da cooperativa agrícola.

Continuámos a aposta nas novas tecnologias de informação através da modernização administrativa (desmaterialização documental e serviços on-line).

Quanto à execução orçamental, ficou ligeiramente abaixo da registada em 2007, cifrando-se em 74%. De salientar a excelente execução das receitas correntes que apresenta uma taxa de 114% face à previsão orçamental. A arrecadação das receitas de capital foi prejudicada pelo atraso na implementação do QREN. A poupança corrente registou um aumento significativo em relação ao ano anterior, mais de 150%, representando, agora, 6,3% (712.514,71€) do total das receitas correntes, cumprindo o princípio do equilíbrio orçamental.

Por último, uma referência ao aumento da capacidade de auto financiamento - após uma quebra registada em 2007 -, à diminuição das dívidas de curto prazo (já em queda desde 2005) e à inversão, pela primeira vez neste mandato, da tendência de subida dos empréstimos de médio e longo prazos.

1. Actividade Municipal

1.1. Actividade operativa

1.1.01. Educação

O sector da Educação mereceu do Executivo Municipal a atenção que já lhe era prestada nos anos anteriores, tendo sido objecto de maiores cuidados as situações que, pontualmente, suscitaram medidas, intervenções ou deliberações específicas do Executivo.

Como ponto forte no ano de 2008, registámos o lançamento e arranque das obras para o Centro Escolar do Vale do Homem que, de forma pacífica e de convergência, prepara a concentração de alunos do 1.º Ciclo no ano lectivo seguinte.

Por outro lado, no fim do ano de 2008, o município assumiu novas responsabilidades e competências, protocolando com o Ministério da Educação a tutela de todos os funcionários não docentes.

Transportes Escolares

Sendo apanágio da autarquia dar apoio significativo às famílias e aos alunos no âmbito dos transportes escolares, a rede de transportes do município foi ajustada à realidade concreta de cada situação dos alunos de forma a trazer comodidade às famílias e segurança aos alunos. Para tal, houve a necessidade de se manter uma rede complexa de algumas dezenas de circuitos escolares que, numa lógica de aproveitamento dos recursos locais, se concretizou através da existência de parcerias do município com os Centros Sociais, aluguer de táxis do concelho e sistema de passes escolares, para além da utilização dos meios de transporte da autarquia.

Além disso, a autarquia assumiu a comparticipação em 50% do valor dos “passes” de todos os alunos do ensino secundário e 100% no caso de carenciados, conforme regulamento para o efeito, bem como o apoio aos alunos que frequentam o ensino superior.

No que diz respeito a transportes, é de realçar a colaboração e a disponibilidade permanente que a autarquia oferece aos Agrupamentos de Escolas para a realização de actividades no exterior, além da atribuição de uma verba a cada aluno para visitas de estudo, sendo a disponibilidade da autarquia elogiada pelos agentes educativos, embora onerando as despesas correntes do Município.

Refeições Escolares

No âmbito das competências transferidas para as autarquias, o município protocolou, com a DREN, as refeições do 1.º Ciclo e assumiu participar as refeições, uniformizando o preço entre todas as instituições que as fornecem.

Prolongamentos de horários/Apoio à família

Como resultado do protocolo com a DREN e a Segurança Social, a Câmara Municipal assegurou o prolongamento dos horários e refeições dos jardins de infância, tendo disponibilizado os recursos humanos para o seu funcionamento, incluindo o funcionamento e um *atelier* de Verão no Gerês.

AEC – Actividades de Enriquecimento Curricular

A autarquia, em parceria com os Agrupamentos, candidatou-se aos respectivos apoios, tendo as actividades decorrido sem sobressaltos (ao contrário do que se passou noutros concelhos), nomeadamente o de Braga, e com significativa melhoria na sua organização e desenvolvimento, como tem sido reconhecido pelos Conselhos Executivos dos Agrupamentos e dos intervenientes no processo. De registar o empenho dos docentes, quer pelo facto da efectiva e evidente articulação, sendo relevante o estabelecimento de “contratos a termo” com os docentes pela entidade com quem o Município potocolou o encargo da colocação desses docentes. Pela primeira vez, o município assumiu a compra dos manuais de língua inglesa.

Educação Ambiental/ Património/ Protecção Civil

Dos projectos que o município desenvolveu com os Agrupamentos, são de destacar a educação ambiental, as actividades do foro da Protecção Civil, quer apelando para a prevenção de fogos, quer sensibilizando as crianças para lidar com eventuais acidentes provocados ou naturais.

Outro dos projectos é a sintonia e o apreço da Comunidade Escolar do Agrupamento do Vale do Homem pelas estratégias do município em prol da defesa, valorização e promoção do património.

Curriculos Alternativos e Estágios

A autarquia continua a apoiar o Agrupamento de Escolas na implementação de um Currículo Alternativo para alunos do 2.º Ciclo e acolheu alunos para a realização de estágios curriculares ao nível dos Cursos Profissionais na área de Ambiente e Turismo, quer realizados nas escolas locais, quer do pólo da Escola Profissional *Amar Terra Verde*.

Serviços de Apoio Psico-pedagógicos

Numa perspectiva de colaboração com os Agrupamentos de Escolas, tendo em vista a prossecução do Plano de Actividades dos Agrupamentos e, principalmente, em ordem à resolução das situações mais necessitadas de intervenção dos serviços especializados de psico-pedagogia, nomeadamente, no processo de ligação entre a escola e os pais, a autarquia disponibilizou o apoio de uma técnica da Acção Social, que também preside à CPCJ, e colocou ao serviço dos Agrupamentos, durante o ano lectivo, um técnico de psicologia e orientação escolar.

Formação Profissional

A autarquia iniciou um levantamento das necessidades de formação concelhia e contactou com entidades formativas no sentido de promover Formação Profissional no Concelho. Neste sentido, no âmbito da formação modular certificada iniciaram-se acções na área das TIC's (36 formandos), Saúde da Pessoa Idosa (18 formandos), Folha de Cálculo (18 formandos), Processador de Texto (36 formandos) e Sistemas Operativos e Multitarefa (18 formandos). Em termos de cursos EFA, a autarquia colaborou com entidades de formação profissional na divulgação, inscrição e encaminhamento de utentes desempregados nos cursos de Cozinha (15 formandos), Geriatria (47 formandos), Animador Sócio-Cultural (15 formandos), Turismo Ambiental e Rural (15 formandos), Serviço de Mesa (12 formandos) e Acção Educativa (15 formandos). De igual modo, a autarquia colaborou com os Centros Novas Oportunidades ATAHCA e EPATV de forma a promover o processo de RVCC com equivalência ao 9º ano de escolaridade (91 formandos) e ao 12º ano de escolaridade (102 formandos).



1.1.02. Cultura, Desporto e Tempos Livres

A autarquia procurou promover e divulgar o seu Núcleo Museológico que, desde a criação da “Porta” do PNPG em 2005, tem vindo a registar um forte aumento de visitação tendo, inclusive, no ano de 2008, ultrapassado a barreira dos 10.000 visitantes anuais, o que significou um aumento de 2633 (+34%) visitantes em relação ao ano de 2007. Para tal, tem promovido a Rede Museológica com várias actividades desenvolvidas pela autarquia (Dia Internacional dos Museus, caminhadas diversas) e

por outros organismos (ADERE-Minho, TUREL, etc.). De igual modo, a autarquia divulgou, junto dos Agrupamentos de Escolas do Norte de Portugal, o Núcleo Museológico.

A autarquia iniciou a musealização do **Museu da Geira** e a construção da Galeria dos Miliários, com vista às suas aberturas em 2009.



A autarquia organizou o IX Encontro de Cantares de Natal e Reis que contou com a participação de várias Associações e Grupos Corais do concelho que aderiram à actividade com entusiasmo, proporcionando uma tarde de alegria a algumas centenas de pessoas, e mantendo bem viva a tradição das Janeiras, das Marchas Joaninas, etc..

Em termos arqueológicos, a descoberta de um novo marco miliário, retirado do leito da barragem de Vilarinho da Furna veio valorizar a vertente turística, cultural e ambiental que cada vez ganha mais importância no Concelho de Terras de Bouro e na região do Gerês.

O município apoiou os Domingos Gastronómicos que evidencia o tradicional “Cozido de Terras de Bouro”, também conhecido por Cozido de Feijão com Couves. A iniciativa contou com a participação de 24 restaurantes locais.

O município procurou dinamizar as actividades artesanais, envolvendo os agentes locais, artesãos e empresários locais e de outras regiões do país ao realizar a VIII edição da Feira-Mostra de S. Martinho.

O município assinalou o 25 de Abril com a realização de actividades desportivas, nomeadamente a realização da "Caminhada da Liberdade", na serra Amarela, onde se localiza o "trilho dos contrabandistas".

O Município obteve aprovação do financiamento para a criação do *Natur Parque* de Vilarinho das Furnas através do Programa Regional do Norte (ON.2) – Gestão Activa dos Espaços Protegidos e Classificados - que apreciou favoravelmente a candidatura do projecto "**Valorização do Espaço Natural da Serra Amarela**" (**Natur Parque**). O projecto terrabourense obteve o primeiro e destacado lugar no conjunto de 37 candidaturas apresentadas para valorização e qualificação ambiental e territorial.



O Município, com a colaboração da Secretaria de Estado da Juventude e Desporto, iniciou a construção dos balneários de apoio ao campo municipal de Terras de Bouro.



O município, em parceria com o IND, construiu um recinto **desportivo** de qualidade na Escola do 1º Ciclo e Jardim-de-Infância de Rio Caldo no espaço exterior da escola para uso dos alunos.

No âmbito do Programa INTERREG III-A, a autarquia agarrou a oportunidade para iniciar a requalificação da Casa de Latim, na freguesia de Covide, com vista a criação de um Centro de Recuperação e Conservação dos Miliários, bem como um Centro de Estudos/Biblioteca sobre a toponímia e epigrafia associadas à Geira. De igual modo, o município (re)construiu a **ponte de S. Miguel**, em pleno Parque Nacional, junto da fronteira a Portela do Homem.



O executivo aproveitou o Dia do Município para inaugurar o **Centro Interpretativo do Garrano**, situado no lugar de Sá, em Covide, procurando uma maior diversidade de ocupação/lazer a quem visita Terras de Bouro e o Gerês.

O município apoiou a apresentação do livro “Um Poema, Uma Flor” do Presidente da CALIDUM, João Luís Dias.

Além disso, preparou a edição do n.º 5 dos “Cadernos de Cultura” e a reedição de duas obras de Tude de Sousa, para serem publicados no início de 2009.

A autarquia fomentou a prática do Teatro, através do programa “Cumplicidades” ao qual aderiram três associações concelhias.

O município apoiou a Comissão de Festas Concelhias em Honra de S. Brás cujo brilhantismo tem sido crescente para gáudio dos terrabourenses, atraindo visitantes e potenciando o comércio local.

Em termos desportivos, o município organizou o XIII Torneio de Futebol Concelhio que contou com a participação de 21 equipas e que teve a duração de três meses. De igual modo, o município organizou a Taça do Município no 25 de Abril, que

contou com a presença de mais 80 jovens com idades compreendidas entre os 7 e 12 anos.

O município apoiou a realização do Ultra Trail Geira – Via Romana no sentido de fomentar o turismo activo e desportivo, trazendo visitantes ao concelho.

O município apoiou a realização de uma Prova de Trial Bike, realizada em Carvalheira, a contar para o Campeonato Nacional.

O município procurou facultar o acesso às TIC's através dos Espaços Internet que, comparativamente com 2007, sofreram uma ligeira quebra de utilização que poderá estar directamente ligada com o projecto do Governo “e-escolas” e do maior acesso às novas tecnologias pelo programa Novas Oportunidades.

1.1.03. Acção Social

A autarquia procurou tornar mais dignas as condições de habitabilidade de famílias com menores recursos económicos e disponibilizou materiais de construção e/ou apoio financeiro para a realização de pequenas melhorias nas habitações, prestou outros serviços, nomeadamente elaboração de projectos de obras, cedência de máquina para desaterros e, eventualmente, apoio para pagamento de renda.

A Câmara Municipal desenvolveu, em parceria com o Centro de Emprego de Braga, 15 projectos no âmbito do Programa Ocupacional para Carenciados, tendo sido integradas 41 pessoas.

Também a autarquia procurou criar oportunidades para que os jovens, sobretudo os que residem no concelho, possam complementar e aperfeiçoar as competências sócio-profissionais adquiridas com a formação escolar. Neste sentido, a Autarquia proporcionou a realização de estágio profissional em contexto real de trabalho a 7 pessoas, sendo 4 transitados de 2007.

No sentido de proporcionar a crianças que pertencem a agregados familiares mais desfavorecidos a obtenção da escolaridade obrigatória e a frequência de estruturas que potenciem o desenvolvimento das suas competências, a Autarquia apoiou economicamente algumas famílias.

O município proporcionou a todos os idosos do concelho um dia de convívio, realizando mais um Encontro da Pessoa Idosa.

Com o objectivo de proporcionar actividades lúdicas e de convívio entre os idosos, a Câmara Municipal, em colaboração com o Centro Distrital de Segurança Social, organizou duas colónias de férias para pessoas reformadas com mais de 60 anos de idade. De igual modo, a autarquia organizou, nos mesmos moldes, **colónias de férias para jovens.**



O município associou-se ao projecto **“Bem Envelhecer”** desenvolvido pela REAPN, no qual participaram 21 idosos de Terras de Bouro.

APOIO À MELHORIA DAS CONDIÇÕES DE HABITABILIDADE

Com o objectivo de tornar mais dignas as condições de habitabilidade das famílias com menores recursos económicos, a Câmara Municipal disponibilizou materiais de construção e/ou apoio financeiro para a realização de pequenas melhorias nas habitações, e prestou outros serviços, nomeadamente elaboração de projectos de obras, cedência de máquina para desaterros e, eventualmente, apoio para pagamento de renda.

	2008
Cedência de Materiais	18.504,70 €
Comparticipação financeira	5.770,00 €
Outros (Isenção de taxas pela elaboração de projectos de obras; apoio para pagamento da renda; cedência de máquina)	1.806,36 €
Total de Investimento	26.081,06 €
<i>Nº de habitações apoiadas</i>	9

PROGRAMA OCUPACIONAL PARA CARENCIADOS (POC's)

O Programa Ocupacional para Carenциados tem como objectivo proporcionar uma ocupação socialmente útil a pessoas que reünam uma das seguintes condições: estar a receber prestações de desemprego ou em situação de comprovada carência económica.

Neste sentido, no ano 2008, a Câmara Municipal desenvolveu, em parceria com o Centro de Emprego de Braga, 15 projectos no âmbito deste programa (8 transitaram do ano anterior), tendo sido integradas 41 pessoas: 26 (11 transitaram do ano anterior) que se encontravam a receber subsídio de desemprego e 15 (11 transitaram do ano anterior) na situação de carência económica. Os trabalhos desenvolvidos prenderam-se, fundamentalmente, com acções de jardinagem e de limpeza das vias públicas e do traçado da Geira; apoio nos transportes escolares; apoio nas escolas de 1º ciclo; apoio no fornecimento das refeições aos alunos do primeiro ciclo durante a hora de almoço; assegurar o funcionamento do Ponto de Venda de Souto.

Câmara Municipal	14.322,91 €
Centro de Emprego de Braga	36.177,57 €
Total	50.500,48 €

PROGRAMA DE ESTÁGIOS PROFISSIONAIS NA ADMINISTRAÇÃO LOCAL (PEPAL)

A Medida Estágios Profissionais visa promover a inserção profissional de jovens com idade até aos 30 anos.

A Câmara Municipal procurou criar oportunidades para que os jovens, sobretudo os que residem no concelho, pudessem complementar e aperfeiçoar as competências sócio-profissionais adquiridas com a formação escolar. Neste sentido, a Autarquia proporcionou, durante o ano 2008, a realização de estágio profissional em contexto real de trabalho a 7 pessoas, sendo 4 transitados de 2007.

Câmara Municipal	7.113,83 €
Fundo Social Europeu (FSE)	9.857,21 €
Total	16.971,04 €

UNIVA – UNIDADES DE INSERÇÃO NA VIDA ACTIVA

Com a instalação da UNIVA em 2004, pretendeu-se disponibilizar serviços de apoio à orientação e colocação profissional de pessoas desempregadas ou à procura do primeiro emprego e/ou formação profissional, tendo desempenhado papel relevante nmo encaminhamento das pessoas para a valorização profissional e programa Novas oportunidades.

A UNIVA de Terras de Bouro tem desempenhado um papel fundamental na aproximação dos serviços aos cidadãos e tem contribuído, também, para incrementar uma nova dinâmica social no concelho. A instalação da Univa permitiu, ainda, a criação de um posto de trabalho, com a contratação da Animadora para aquele espaço.

Câmara Municipal	4.356,44 €
Centro de Emprego de Braga	9.777,84 €
Total	14.134,28 €

COMISSÃO DE PROTECÇÃO DE CRIANÇAS E JOVENS EM PERIGO (CPCJ)

As CPCJ's visam promover os direitos da criança e do jovem e prevenir ou pôr termo a situações susceptíveis de afectar a sua segurança, saúde, formação, educação ou desenvolvimento integral.

A CPCJ de Terras de Bouro acompanhou, durante o ano 2008, 53 crianças/jovens, por se encontrarem em situação de perigo (abandono; negligência; violência doméstica; abandono/absentismo escolar...).

Instituto da Segurança Social	18.418,44 €
-------------------------------	-------------

APOIOS NA ÁREA DA SÓCIO-EDUCATIVA

No sentido de proporcionar a crianças que pertencem a agregados familiares mais desfavorecidos a obtenção da escolaridade obrigatória e a frequência de estruturas que potenciem o desenvolvimento das suas competências, a autarquia apoiou economicamente algumas famílias nestas despesas. Os apoios atribuídos destinaram-se, essencialmente, a comparticipar os encargos relacionados com os transportes escolares,

refeições, frequência do Prolongamento de Horário e Creche. Durante o ano 2008 foram apoiadas 6 crianças.

Câmara Municipal	2.569,60 €
Famílias	300,00 €
Total	2.869,60 €

FORMAÇÕES MODULARES CERTIFICADAS

Com o objectivo de promover a aprendizagem ao longo da vida e dotar os adultos empregados de saberes e competências que sejam relevantes para o seu quotidiano e para melhorar a sua situação profissional, A Câmara Municipal apresentou uma candidatura no âmbito da Tipologia 2.3 “Formações Modulares Certificadas”, do Programa Operacional Potencial Humano (POPH), para organização duas acções de formação de curta duração (175 horas) na área das Ciências Informáticas.

Em 10 de Novembro, teve início o primeiro curso, no Vale do Cávado, que decorreu em horário pós-laboral. Frequentaram esta acção de formação 25 pessoas.

Câmara Municipal	1.855,67 €
Fundo Social Europeu (FSE)	4.164,22 €
Total	6.019,89 €

PROTOCOLO DE COOPERAÇÃO COM CENTRO DE EMPREGO DE BRAGA PARA ACOMPANHAMENTO DOS DESEMPREGADOS BENEFICIÁRIOS DO SUBSÍDIO DE DESEMPREGO

A Câmara Municipal celebrou, em 03/01/2007, um Protocolo com o Centro de Emprego de Braga, com o objectivo de ser criado um espaço de atendimento/informação aos beneficiários do subsídio de desemprego, residentes nas freguesias de Rio Caldo, Valdoso e Vilar da Veiga.

Neste sentido, os desempregados que se encontrem a usufruir daquela prestação e que residam no Vale do Cávado, poderão proceder à sua apresentação quinzenal no Centro de Animação das Caldas do Gerês.

Centro de emprego	5.112,00 €
-------------------	------------

ENCONTRO ANUAL DA PESSOA IDOSA

Com o objectivo de proporcionar a todos os idosos do concelho um dia de convívio, a Câmara Municipal realizou, no dia 10 de Junho, mais um **Encontro da Pessoa Idosa**. O Encontro decorreu na Quinta da Malafaia (Esposende) e participaram 1.000 pessoas de todo o concelho.



Apesar de se tratar de uma actividade dirigida, essencialmente, à população mais idosa, a Câmara Municipal pretende, também, criar momentos de convívio inter-geracional. Neste sentido, é incentivada a participação no Encontro de pessoas de todas as idades, sobretudo familiares dos idosos.

Câmara Municipal	18.390,20 €
Comparticipação dos participantes (< 65 anos)	2.809,80 €
Total	21.200,00 €

1.1.04. Habitação e Urbanização

Ao nível da habitação e Urbanização a autarquia prosseguiu as suas atribuições ao nível da elaboração de planos de urbanização e de pormenor em diversas localidades, além de apoiar, como referido no ponto anterior, a melhoria das condições de habitabilidade de famílias carenciadas.

Contiuámos, apesar de todas as dificuldades com a publicação constante de novas leis sobre o ordenamento do território, a revisão do Plano Director Municipal (PDM), tendo sido já publicado em Diário da República (2.^a Série) a Comissão de Acompanhamento da Revisão do PDM de Terras de Bouro, em 13 de Outubro, sob o Aviso n.º 24874/2008, da Comissão de Coordenação e Desenvolvimento Regional do Norte.

Avançou-se para a conclusão do Plano de Pormenor do bairro da EDP, em Paradela, Valdosende e ao acompanhamento da revisão do Plano de Ordenamento do PNPG através da participação na respectiva Comissão Mista de Coordenação.

Ao nível do Gabinete de Apoio ao Múncipe elaboraram-se 38 projectos de habitação a custos reduzidos, além de 62 outros projectos para as Juntas de Freguesia e Associações do concelho.

1.1.05. Saneamento e Salubridade

No ano 2008, em seguimento do processo de adesão do Município ao Sistema Multimunicipal de saneamento de águas residuais, vertente em alta – Águas do Ave / Águas de Portugal, foi possível a implementação de um conjunto de acções, nesta área:

- Levantamento do estado em que se encontravam as ETAR's de Paredes, Rio Caldo e Assento, Valdosende, tendo em vista a sua entrega aos cuidados da empresa Águas do Ave já a partir de Janeiro de 2009;
- A construção da **ETAR de Pesqueiras**, Moimenta pela empresa Águas do Ave, já concluída, de forma a responder aos caudais de saneamento das redes efectuadas na freguesia de Chorensen;
- O estudo de alguns locais para, provisoriamente, serem instaladas estações de tratamento de águas residuais, em locais já dotados de redes de saneamento em baixa mas não operativos:
 - ETAR de Chamoim – para o sistema em baixa desta freguesia (Sequeirós, Lagoa, Pergoim);
 - ETAR de Freitas – Covide;
 - ETAR de Pereiró – Vilar da Veiga.



Dados os caudais anormais que chegam nas redes de saneamento à ETAR do Gerês, com consequências no valor a facturar pela empresa Águas do Ave ao Município, foi possível um acordo com esta empresa que permitiu uma redução acentuada nos montantes a pagar pelo Município e a realização, por conta dessa empresa, de um estudo à rede de saneamento do Gerês, que permitirá identificar qual o tipo de caudal que se infiltra nas redes de saneamento e em que locais.

Por outro lado, possibilitou-se à empresa Águas do Ave, a obtenção de elementos para o “Estudo das redes de saneamento e abastecimento de água do Concelho”, tendo ainda sido frequente o trabalho conjunto da Divisão com a referida empresa, no sentido

de uma necessária articulação das redes em baixa – da responsabilidade do Município, com as redes em alta – a ser desenvolvida pela empresa Águas do Ave.

A prioridade na execução de obras neste domínio tendeu, assim, para essa articulação entre os dois sistemas, bem como para a rentabilização das infra-estruturas concluídas, mas ainda não em funcionamento, através de uma calendarização e coordenação atempada que projecte a utilização de ETAR's correctamente dimensionadas, enquanto não seja possível a utilização do sistema multimunicipal em alta.

Dado o atraso na implementação do QREN, a abordagem a candidaturas centrou-se na seriação dos projectos a realizar, estabelecendo-se assim prioridades na execução de obras, estimativas orçamentais e consequente candidatura à contratualização no montante elegível de 2.070.000,00€

Das várias obras / intervenções realizadas neste domínio, destacamos:

Intervenções várias na EN 205-3 entre Moimenta e Souto (drenagem de águas residuais)

Extensão da rede de drenagem de águas residuais entre Alqueirão e Admeus (Vilar da Veiga)

Ampliação da rede de drenagem de águas residuais a Chão do Pinheiro e Pergoim (esta última parte ainda em execução este ano)

No tocante à **recolha de resíduos sólidos urbanos** (RSU's), foi uma preocupação do MTB que os serviços de recolha de RSU's, higienização e recolha de monstros fossem efectuados com periodicidade e qualidade.

As tarefas desenvolvidas que fizeram parte integrante da prestação de serviços foram as seguintes:

- Gestão do sistema de remoção de resíduos sólidos urbanos e o seu transporte ao destino final.
- Varredura e remoção de resíduos, lavagem, desinfecção, desengorduramento e desodorização dos pontos de recolha.
- Recolha de monstros e transporte ao destino final.



Com o objectivo de otimizar o serviço de recolha de RSU's, o plano de trabalhos, inicialmente aprovado, sofreu pequenas alterações, garantindo do mesmo modo a boa execução dos trabalhos e contribuindo consequentemente para a manutenção de boas condições de higiene e limpeza das vias públicas.

Quer ao nível de higienização dos pontos de recolha, quer ao nível de recolha de monstros, foi apresentado pelo MTB, quinzenalmente, um plano de execução a que, por sua vez, a empresa deu cumprimento.

O controlo e acompanhamento destes serviços foram sempre efectuados por um técnico do MTB, pelo que houve sempre uma comunicação activa para as mais diversas situações, entre as quais:

- RSU's não recolhidos e motivos;
- Detecção e caracterização de monstros;
- Detecção de resíduos considerados não urbanos, indevidamente colocados.
- Comunicação de descargas clandestinas na via pública;
- Pontos de recolha danificados;
- Quaisquer anomalias detectadas e desvios em relação aos procedimentos de rotina.

Ainda durante o ano 2008, procedeu-se à revisão dos Regulamentos Municipais de Abastecimento de Água, Saneamento de Águas Residuais e Gestão de Resíduos, aguardando-se validação jurídica.

Para além do descrito anteriormente, aumentamos a rede de contentorização para a deposição de RSU's e o nº de ecopontos para a recolha selectiva.

1.1.06. Protecção Civil

A protecção civil é uma actividade onde a prevenção e a protecção ocupam um lugar de destaque. É extremamente importante estar minimamente preparado para a eventualidade de ocorrência de um acidente grave ou catástrofe.



Coube à Protecção Civil, (GPC E GTF) entre outras competências efectivar as acções de prevenção, acção e reposição da normalidade. Neste sentido e atendendo aos recursos disponíveis, foram realizadas diversas actividades no decurso do ano de 2008:

- Reformulação do Plano Municipal de Defesa da Floresta contra Incêndios;
- Elaboração e apresentação do Plano Operacional Municipal em reunião da Comissão Municipal de Defesa da Floresta Contra Incêndios (CMDFCI);
- Levantamento de áreas ardidas;
- Recolha e tratamento de dados relativos a incêndios no período de 1996-2008;
- Gestão do dispositivo de defesa da floresta contra incêndios;
- Planeamento de acções de defesa da floresta contra incêndios;
- Actualização do Plano Municipal de Emergência (PME);
- Apoio no planeamento e elaboração das actividades do dia da floresta;
- Elaboração e concretização da campanha de sensibilização “Terras de Bouro sem fogo depende de si”;
- Levantamento e caracterização da Rede de Pontos de Água do Concelho;
- Acções de sensibilização direccionadas para a comunidade escolar, relativamente a riscos e medidas de auto-protecção;
- Estruturação do projecto “Oficinas de Protecção Civil”, direccionadas para as escolas do concelho;
- Acompanhamento das actividades realizadas pelo “Clube de Protecção Civil” da Escola Pe. Martins Capela;
- Realização e acompanhamento de simulacros realizados por diversas entidades;
- Colaboração com as Juntas de Freguesia, na manutenção e beneficiação da Rede Viária Florestal;
- Acções de sensibilização direccionadas para a comunidade em geral;
- Aumento do grau de ligação entre as entidades com competência nas actividades de protecção civil e que compõem a Comissão Municipal de Protecção Civil;
- Fiscalização da aplicação de normas de segurança e prevenção em estabelecimentos públicos;
- Tratamento de dados relativos a acidentes rodoviários ocorridos no Município de Terras de Bouro;

Além das actividades enunciadas, o Município assegurou, através de protocolos, o funcionamento de duas brigadas de sapadores florestais, promovendo, desta forma, a prevenção de riscos de incêndio e a preservação da natureza.

1.1.07. Desenvolvimento Económico e Social

Ao nível do **abastecimento de água**, procedeu-se a diversas intervenções de remodelação, manutenção e ampliação. Destacamos:

- Ampliação da rede de distribuição de água potável entre a EN e a Quinta do Agrinho (150 metros);
- Ampliação da rede de distribuição de água potável entre Paredes e Lijó (Rio Caldo);
- Ampliação da rede de distribuição de água potável em Pedrógão (Vilar da Veiga);
- Ampliação da rede de distribuição de água potável entre Admeus e Alqueirão (Vilar da Veiga);
- Instalação de reservatório em Saím e substituição da rede de distribuição (ainda em curso);
- Instalação de reservatório em Cabaninhas (Carvalheira);
- Interligação do reservatório de Refonteira à rede de distribuição de água de Guardenha (Gondoriz);
- Instalação de novos ramais domiciliários e contadores (109);
- Substituição de ramais domiciliários e contadores nos lugares de Lagoa, Sequeirós, Pergoim (Chamoim), Paredes (Carvalheira), Freitas (Covide) e Cavacadouro (Moimenta).



Ao nível de ramais domiciliários, contratualizámos e executámos 167 novas instalações e diversas operações de manutenção e substituição de contadores.

Ao nível da cobertura deste sistema, temos agora mais cerca de 90 habitantes servidos (Guardenha) e melhorámos as condições de abastecimento a aproximadamente 11% da população concelhia, substituindo cerca de 385 ramais domiciliários.

Para além do plano de controlo de qualidade de água, estabelecido pela legislação em vigor e que correspondeu a 311 análises efectuadas, o Município recebeu a gestão da água entregue pela Junta de Freguesia de Vilar.

A autarquia, sabendo da importância que o **sector do Turismo** tem na economia concelhia, levou a cabo uma série de acções/actividades que procuraram fomentar a actividade turística. Os postos de turismo concelhios registaram resultados diferentes

em termos de afluência, o PT de Moimenta sofreu uma ligeira quebra em termos de solicitação, enquanto que o PT de Rio Caldo registou um ligeiro aumento.

Assim sendo, a autarquia levou a cabo, nos meses de Julho, Agosto e Setembro, a Animação de Verão que contou com a realização de espectáculos musicais, sessões de cinema, caminhadas, tertúlias diversas, uma feira romana, um Encontro de Poetas, a **Moda Gerês**, exposições de pintura, etc.)



O município voltou a reeditar a revista turística “À Descoberta do Gerês/Terras de Bouro” que, cada vez mais, se afirma como um veículo de difusão das potencialidades turísticas concelhias, tornando-a mais completa e mais apelativa para o turista. Tem sido constante a sua solicitação por parte de interessados, quer nacionais quer internacionais.

Como forma de divulgar o concelho, o município procurou junto de jornalistas nacionais e estrangeiros publicitar o nosso concelho. Resultaram reportagens nos mais diversos meios de comunicação social nacionais e internacionais, dos quais destacamos um artigo de promoção turística no Bath Chronicles com uma tiragem de 280.000 exemplares.



De igual modo, procurou actualizar os conteúdos informáticos disponíveis na internet sobre o concelho (Wikipedia, Google Earth, etc.).

Em termos de oferta, o município procurou ampliar e diversificar a oferta de Merchandising do concelho, nomeadamente da Via Romana, criação de postais turísticos, etc., e melhorar a publicidade turística existente nos muppies turísticos, nos táxis do concelho e nos autocarros municipais.

O município candidatou o Gerês às **7 Maravilhas da Natureza** tendo, com a colaboração das Águas do Fastio, difundido publicidade, no Norte e Centro Norte de Portugal, a apelar ao voto. O Gerês foi a segunda candidatura portuguesa mais votada a seguir ao Douro.

O município conseguiu que a BRISA colocasse sinalética turística na A3 indicando as Termas do Gerês.

Igualmente, a autarquia apoiou a criação da Associação Gerês Viver Turismo e a sua participação na Vida Natura 2008, para além, da logística em várias actividades.

O município levou a cabo, pela primeira vez, Caminhadas na Natureza, com vista a evidenciar a potencialidade turística da rede de Trilhos Pedestres Municipais. Cada caminhada mensal foi associada à uma efeméride, tendo tido uma participação que superou as expectativas iniciais.

A autarquia aproveitou para aumentar a Rede de Trilhos Municipal ao criar o PR12 – **Trilho dos Moinhos de St.ª Isabel do Monte** que implicou o restauro de 29 moinhos de água. De igual modo, a autarquia deu mais um passo na conservação do património arquitectónico ao finalizar a construção do Moinho de Vento de Gilbarbedo.



1.1.08. Comunicações e Transportes

A área das comunicações e transportes fica marcada, em 2008, pela abertura à circulação automóvel da Ponte de Pesqueiras.

Terminámos a execução do Ponte de Souto, prevendo-se a conclusão das acessibilidades durante o ano de 2009, para além da abertura de outros acessos, como o caminho de Pisão em Rio Caldo.



Procedemos a melhoramentos significativos na rede viária municipal, seja através de empreitadas, por administração directa ou por delegação em Junta de Freguesia.

1.1.09. Defesa do Meio Ambiente

No nosso concelho, foram inventariados, vários locais de deposição ilegal de Resíduos Sólidos Urbanos (RSU's), de Resíduos de Construção e Demolição (RCD) e ainda locais com permanência de veículos em fim de vida (sucatas).

Também realizámos uma acção de sensibilização para a recolha de óleos domésticos, distribuindo oleões, através da empresa BRAVAL.

Neste sentido, e dado os impactes negativos causados a nível de paisagem, de solo, de água e da própria flora, surgiu a necessidade de implementar uma gestão integrada dos diferentes tipos de resíduos, contribuindo, consequentemente, para um aumento da qualidade ambiental.

No entanto e como o nosso concelho tem uma área de intervenção muito extensa, solicitámos a colaboração do SEPNA, no sentido de interagirem com a autarquia na planificação e execução de uma estratégia eficaz nesta matéria.

Para além deste assunto, mantivemos, sempre que necessário, o contacto com o SEPNA na resolução de outras situações, tais como, limpeza de terrenos, depósitos de resíduos domésticos, reclamações sobre o ruído, etc..

1.2. Apoio ao Munícipe

Criado na dependência directa do Presidente da Câmara Municipal, foi instalado, durante o ano de 2008, o Gabinete de Apoio Agricultor. É uma valência com atribuições e competências em matéria agrícola, responsável pelo apoio e execução das ajudas FEAGA e pela realização de estudos nas áreas de actuação por que responde.

Para a realização das suas funções, o Gabinete de Apoio ao Agricultor interage, em primeiro plano, com os agricultores, com as direcções regionais de agricultura e com o Instituto de Financiamento da Agricultura e Pescas.

Conforme referido, o Gabinete de Apoio ao Agricultor tem como missão assegurar a realização de tarefas e elaboração de planos em função dos agricultores do concelho de Terras de Bouro. Neste sentido, todos os trabalhos foram realizados gratuitamente, beneficiando desta forma os agricultores, que quando se deslocam a outras instituições serão cobrados pelos mesmos serviços.

- Actualmente o gabinete dispõe dos seguintes serviços específicos:
- Desparasitações a gado bovino, caprino e ovino;
- Candidatura às ajudas FEAGA;
- Apoio Técnico;
- Análises de Solo, Plantas e Água;
- Posto de Atendimento SNIRA, onde os agricultores podem fazer as comunicações de movimentos de animais;
- Divulgação de informações agrícolas diversas;
- Divulgação de informações e avisos da Direcção Geral de Veterinária;
- Divulgação dos editais de recolha de sangue.

Das actividades realizadas durante o ano de 2008, destacaram-se as previstas na tabela anexa:

Descrição das Actividades	N.º Agricultores
Candidaturas pedido único	120
Análises de Terra	25
Desparasitações Bovinos	15
Desparasitações Ovinos/Caprinos	18
Requisições Vacinas	10
Requisições suplementos vitamínicos	12

1.3. Novas Tecnologias

Com a crescente importância que as novas tecnologias têm vindo a assumir na administração pública portuguesa, quer central, quer local, com a desmaterialização e desburocratização de processos, o Município de Terras de Bouro também apostou nesta área com um projecto de desmaterialização documental e circulação digital de documentos que teve início em 2007 e se desenvolveu pelo ano de 2008.

Encontra-se implementada a parte deste projecto que corresponde à digitalização e circulação digital de documentos, através da qual é possível mensurar tempos de resposta e eliminar o desaparecimento de documentos.

Implementado está, também, a prestação de serviços on-line, no sítio desta autarquia (**www.cm-terrasdebouro.pt**), onde, após registo e validação de



utilizadores, é possível fazer requerimentos, sem necessidade de deslocação às instalações da Câmara Municipal.

Dos requerimentos já disponibilizados, destacam-se o pedido de esvaziamento de fossa, horário de funcionamento, pedido de ligação de água, interrupção de fornecimento de água, ligação à rede de águas residuais, sugestões/reclamações, etc..

Foi planeada, também, a implementação, que decorrerá durante o ano de 2009, da desmaterialização dos processos de obras particulares, em plena consonância com o preconizado na Lei n.º 60/2007, de 4 de Setembro.

1.4. Equipamentos Turísticos

Durante o ano de 2008, no Centro Náutico, realizaram-se pequenas intervenções para melhorar as condições de trabalho dos funcionários e, no exterior, foi remodelado o sistema de condução das águas pluviais, quer nas condutas à volta de todo o edifício das garagens, quer para recepcionar as águas provenientes da estrada nacional de forma a serem conduzidas directamente para a barragem.

No Centro de Animação das Caldas do Gerês, aumentaram as turmas de hidroginástica e de natação, tendo sido criada uma turma de hidroterapia no período de Inverno, e ajustou-se o funcionamento do Clube com o pólo da Escola Profissional e Curso EFA. O auditório esteve ao serviço de vários eventos e disponível para várias acções da Associação *Gerês: Viver Turismo* cuja criação resulta do impulso dado pelo município.

Na Casa dos Bernardos, procedeu-se à manutenção mínima do edifício e equipamentos, consertaram-se os sofás da sala-de-estar e procedeu-se à colocação de corrimão exterior num dos edifícios.

Quanto ao movimento, verificou-se uma ligeira queda no Clube de Saúde, durante o Verão, em virtude do funcionamento das instalações da Empresa das Águas e no Centro Náutico em que os clientes, devido à crise financeira, apenas alugam os *fingers* durante alguns meses (dois ou três), quando muito, durante um semestre, sendo muito poucos os que optaram pelo aluguer anual.

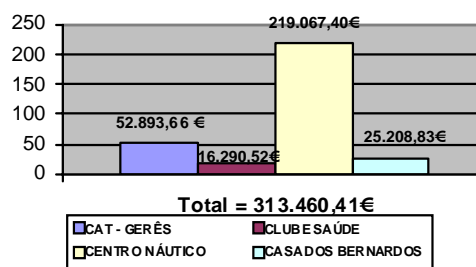

Quanto ao Barco Turístico providenciámos a oferta crescente das viagens de horário fixo, vindo ao encontro dos visitantes que se distribuem pelas unidades hoteleiras.

1.5. Fundos Comunitários – Gabinete de Apoio ao Investidor

O Município de Terras de Bouro prestou, durante o ano de 2008, um conjunto de serviços de apoio ao investimento, quer na elaboração e acompanhamento financeiro de candidaturas municipais, no âmbito do QREN, quer no apoio a investidores ao nível da prestação de informação sobre apoios ao investimento e, de um modo especial, na elaboração, pelo GAI, de intenção de investimento privado ao Programa de Estratégia de Eficiência Colectiva, PROVERE, que representou um valor de intenções de investimento público (18 projectos) e privado (67 projectos), no valor global de 74.901.492,67 €

PROJECTOS EM CURSO

Procedeu-se ao acompanhamento financeiro e físico dos projectos aprovados no âmbito do programa de financiamento LEADER +, em especial os projectos desenvolvidos em torno da Rota dos Moinhos de Santa Isabel: “Percurso Pedestre da Rota dos Moinhos de Santa Isabel” e “Recuperação/Adaptação da antiga Escola primária para Centro Interpretativo de Santa Isabel”.

Pretendeu-se criar um percurso pedestre capaz de dinamizar e validar o potencial natural, histórico e cultural existente, resultando na criação de um produto turístico com capacidade para ser dinamizado junto de nichos de mercado que procuram, de forma crescente, este tipo de actividade. Valor Global de 38.192,00 Euros.

Com a Recuperação / Adaptação da Escola Primária de St.^a Isabel do Monte para Centro de Interpretação da Rota dos Moinhos, pretende-se proceder à divulgação dos produtos locais da freguesia e todo o artesanato do concelho bem como divulgar toda a informação turística mais relevante do concelho de Terras de Bouro. Valor Global de 24.830,50 Euros.

Este Centro Interpretativo, com candidatura PIC LEADER + aprovada em 2008, funcionará, ainda, como um local de paragem, descanso, convívio e informação para pedestrianistas, que sirva de ponto de partida deste percurso e introduza de uma forma

geral, mas apelativa, os pontos de maior interesse da freguesia de Santa Isabel do Monte e alicie a realização do percurso pedestre.

Em parceria com a Junta de freguesia do Campo do Gerês, procedeu-se à execução física do projecto, PIC LEADER +: “Recuperação dos Canastos do Campo do Gerês”, que contou com a recuperação de 11 espigueiros, entre os quais os três espigueiros existentes no Núcleo Museológico do Campo do Gerês, com o valor global de 51.814,17 EUROS e uma participação do Município em 6.852,27 Euros.

Procedeu-se, também, à execução financeira e obtenção do respectivo reembolso da candidatura à medida 1.3 do ON, em regime de overbooking: “Construção da ponte sobre o rio Homem entre Souto (Terras de Bouro) e S. Pedro de Valbom (Vila Verde) no valor de 363.825,34 Euros.

CANDIDATURAS ELABORADAS E APROVADAS

Em termos de investimentos públicos pelo Município de Terras de Bouro, temos a apontar um conjunto de candidaturas aprovadas no âmbito do ON2 – Operação Norte e a conclusão de projectos aprovados no âmbito do LEADER +.

Neste âmbito, foram aprovadas um conjunto de candidaturas que irão representar nos próximos anos um considerável investimento.

O Município de Terras de Bouro aderiu à Comunidade Intermunicipal do Cávado que através da elaboração do Programa Territorial de Desenvolvimento viu aprovado o seu processo de contratualização que permitirá um investimento de 9.180.520 Euros, participado pelo FEDER, nas seguintes áreas: Áreas de Acolhimento Empresarial; Acções Integradas de Valorização Territorial; Ciclo Urbano da Água e Resíduos Sólidos; Qualificação do Sistema de Transportes Públicos de Passageiros; Eliminação de Pontos Negros; Qualificação dos Níveis de Rede de Estradas Municipais e Operações no Domínio da Administração em Rede.

Numa estratégia de valorização de pequenos centros com potencial estruturante do território regional, numa perspectiva de tornar a sede do concelho mais competitiva, apostando na criatividade e inovação para tornar mais atractiva para a população local e convidativa para os visitantes, o município de Terras de Bouro pretende valorizar um espaço que incluirá um conjunto de investimentos em infra-estruturas desportivas e

culturais que vêm, finalmente, dar à sede do concelho o estatuto que lhe é devido e que contou com a aprovação dos seguintes projectos no âmbito do ON2:

- “Valorização do espaço natural da Serra Amarela, com inclusão dos estudos e projectos conducentes ao *Natur Parque* de Vilarinho da Furna” (valor elegível 1.137.976,70 Euros), na aldeia de Vilarinho da Furna;
- “Ampliação e Requalificação do Centro Escolar do Vale do Homem e Pavilhão” (valor elegível 1.302.804,57 Euros);
- “Construção e Qualificação do Parque Urbano Ribeira das Gordairas” (aprovada em 2009, com valor elegível de 1.271.881,94 Euros);
- “Construção dos Balneários do Parque Desportivo da sede do concelho” (valor elegível 150.990,00 Euros);

Esta forte aposta em infra-estruturas desportivas, culturais e de lazer visam criar melhores condições de vida à população em especial a mais jovem, contribuindo com maiores atractivos que favoreçam a sua fixação no concelho.

Neste contexto, é de extrema relevância que a sede do concelho está já a beneficiar com a recém inaugurada ponte que atravessa o rio Homem e liga ao concelho de Vila Verde, e que permitirá uma entrada no concelho condigna a uma população que aumentará, exponencialmente, a sua visita e permanência.

A Construção do Centro Escolar do Vale do Homem e Pavilhão, em execução, pretende efectuar a reconstrução das instalações destinadas ao 1º Ciclo, dentro do recinto da escola EB 2,3/S Padre Martins Capela (Terras de Bouro), criando condições para congregar todos os níveis de ensino do Agrupamento, ficando o Jardim de Infância em edifício próprio complementar (conforme Parecer do Ministério da Educação com a proposta de intervenção nº 232-1200).

Como o próprio nome indica, o *Natur Parque* privilegiará o ambiente natural, revitalizando os espaços de Vilarinho das Furnas e da Serra Amarela, alicerçando aí uma gama de valências atractivas e complementares que, de forma sustentada, contribua para a sua preservação e valorização da natureza e da biodiversidade, e cumulativamente, crie condições para o surgimento de alguma actividade económica que coopere na fixação da população e fortaleça o sector turístico consolidado nos dois concelhos.

A Construção do Parque Urbano Ribeira das Gordairas, ancorado numa perspectiva de uma mudança significativa de paradigma da vivência do mundo actual, associa a actividade de lazer, saúde e bem-estar ao contacto com a natureza e a sensibilização para a conservação da natureza e biodiversidade, bem como o acesso imediato a um conjunto alargado de infra-estruturas. Assim, pretende-se:

- Favorecer uma forte ligação a uma linha de água e melhorando o ambiente urbano, criando e qualificando um espaço verde urbano, que se quer que seja estendida a todo o rio Homem, numa fase posterior, através da construção de uma ecovia;
- Facilitar a mobilidade e o acesso imediato às várias infra-estruturas apresentadas no ponto anterior, com a fruição de todo o espaço, através da realização de percursos, pedonais e cicláveis, constituindo uma referência na integração de todos estes equipamentos colectivos de referência e identidade urbana;
- Proporcionar um espaço multifuncional que permitirá a realização de um circuito de manutenção; o enriquecimento pedagógico e educacionais associados à horta pedagógica e Bosque de Freixos; a observação da magnífica paisagem nos miradouros que servirão o parque; a utilização de um polidesportivo e uma área de merendas que facilitará o convívio nos tempos livre;
- Focar esta intervenção na qualificação e valorização de um espaço muito degradado e que não dignifica a sede do concelho, promovendo a sua recuperação e requalificação deste espaço público, com a construção de um espaço estruturante e atractivo, e em que com os equipamentos e mobiliário a implementar, constituem um exemplo de intervenção, concebida e planificada de forma sustentável, conferindo-lhe uma qualidade urbanística, que constituirá uma porta de entrada, numa zona nobre do concelho, que é considerado pelo epíteto de turismo e ambiente;
- Dinamizar, com a implementação deste parque e interligação com todas infra-estruturas envolventes, um forte impacto, quer economicamente, com estímulo ao turismo e comércio, quer indirectamente pelo aumento da auto-estima, sentido de pertença da população e aumento de condições para melhoria do bem-estar das pessoas. Isto é bem patente pois é um sentimento geral que a sede do concelho não tem, ainda, um espaço condizente para usufruto da população, quando as actividades ao ar livre começam a ganhar uma forte procura.



Em suma, com este empreendimento serão reforçadas novas condições para criar, atrair e receber novos visitantes que procuram todas as nossas riquezas paisagísticas, Património histórico-cultural e que queremos ver aumentadas com as áreas do lazer, cultura e desporto.

A Construção dos Balneários do parque desportivo da sede do concelho pretende melhorar as condições para a prática desportiva do Parque Desportivo da Sede do Concelho de Terras de Bouro, prosseguindo os investimentos que têm sido realizados, nos últimos anos, nomeadamente, o arrelvamento do campo de futebol. Este parque desportivo concilia a actividade desportiva da Associação Desportiva da sede do concelho com a realização de vários eventos desportivos, municipais e regionais, bem como a utilização por toda a comunidade escolar e população.

Apesar das grandes dificuldades que o país atravessou em 2008, o Município teve um desempenho globalmente muito positivo, pelo que esperamos que este documento de Prestação de Contas mereça a aprovação unânime dos senhores deputados municipais.

Terras de Bouro, 9 de Abril de 2009

O Presidente da Câmara Municipal,

António José Ferreira Afonso



Balanço			1		
Designação da entidade		Município de Terras de Bouro			
Gerência		1 de Janeiro a 31 de Dezembro de 2008			
CÓDIGO DAS CONTAS	ACTIVO	EXERCÍCIOS			
		2008			2007
		AB	A/P	AL	AL
	Imobilizado:				
	Bens de domínio público				
451	Terrenos e recursos naturais	89.202,50		89.202,50	43.000,00
452	Edifícios	2.935.022,29	255.302,45	2.679.719,84	2.673.546,60
453	Outras construções e infra-estruturas	38.913.368,83	11.781.828,93	27.131.539,90	27.467.415,19
455	Bens do património histórico,artístico e cultural				
459	Outros bens de domínio público				
445	Imobilizações em curso	10.989.489,04		10.989.489,04	9.172.079,84
446	Adiantamentos por conta de bens de domínio público				
		52.927.082,66	12.037.131,38	40.889.951,28	39.356.041,63
	Imobilizações incorpóreas				
431	Despesas de instalação				
432	Despesas de investigação e de desenvolvimento				
433	Propriedade industrial e outros direitos				
443	Imobilizações em curso				
449	Adiantamentos por conta de imobilizações incorpóreas				
	Imobilizações corpóreas				
421	Terrenos e recursos naturais	3.086.810,18		3.086.810,18	3.073.619,84
422	Edifícios e outras construções	11.569.744,79	1.288.806,32	10.280.938,47	10.250.761,22
423	Equipamento básico	1.215.215,13	821.245,79	393.969,34	356.697,96
424	Equipamento de transporte	1.497.802,60	918.064,77	579.737,83	615.083,96
425	Ferramentas e utensílios	9.184,70	8.537,29	647,41	162,77
426	Equipamento administrativo	1.090.499,73	897.328,93	193.170,80	215.849,96
427	Taras e vasilhame				
429	Outras imobilizações corpóreas	13.145,95	8.391,91	4.754,04	5.881,25
442	Imobilizações em curso	6.116.971,24		6.116.971,24	5.778.013,37
448	Adiantamento por conta de imobilizações corpóreas				
		24.599.374,32	3.942.375,01	20.656.999,31	20.296.070,33
	Investimentos financeiros				
411	Partes de capital	55.419,62		55.419,62	55.419,62
412	Obrigações e títulos de participação				
414	Investimentos em imóveis	690.049,19		690.049,19	617.873,35
415	Outras aplicações financeiras				
441	Imobilizações em curso				
447	Adiantamentos por conta de investimentos financeiros				
		745.468,81		745.468,81	673.292,97
	Circulante:				
	Existências:				
36	Matérias Primas, subsidiárias e de consumo	103.846,88		103.846,88	98.283,26
35	Produtos e trabalhos em curso				
34	Subprodutos, desperdícios, resíduos e refugos				
33	Produtos acabados e intermédios				
32	Mercadorias	9.000,38		9.000,38	18.144,99
37	Adiantamentos por conta de compras				
		112.847,26		112.847,26	116.428,25
	Dívidas de terceiros - Medio e longo prazos: (a)				
	Dívidas de terceiros - Curto prazo:				
28	Empréstimos concedidos				
211	Clientes c/c	2.760,00		2.760,00	
212	Contribuintes c/c	762,57		762,57	63,92
213	Utentes c/c	1.866,92		1.866,92	1.866,92
218	Clientes, contribuintes e utentes de cobrança duvidosa	154,94		154,94	
251	Devedores pela execução do orçamento				
229	Adiantamentos a fornecedores				
2619	Adiantamentos a fornecedores de imobilizado				
24	Estado e outros entes públicos				
264	Administração autárquica				
262+263+267+268	Outros devedores	5.544,43		5.544,43	1.930,84
	Títulos negociáveis:				
151	Acções				
152	Obrigações e títulos de participação				
153	Títulos de dívida pública				
159	Outros títulos				
18	Outras aplicações de tesouraria				



12	Disponibilidades				
11	Depósitos em instituições financeiras	324.616,36		324.616,36	511.321,02
	Caixa	2.872,45		2.872,45	9.609,02
		327.488,81		327.488,81	520.930,04
271	Acréscimos e diferimentos:				
272	Acréscimos de proveitos	120.525,58		120.525,58	56.904,68
	Custos diferidos				4.247,52
		120.525,58		120.525,58	61.152,20
	Total de Amortizações		15.979.506,39		
	Total de Provisões				
	Total do Activo	78.838.331,87	15.979.506,39	62.858.825,48	61.025.846,26

CÓDIGO DAS CONTAS	PASSIVO	EXERCÍCIOS	
		2008	2007
51	Fundos próprios:		
55	Património	47.260.551,23	47.260.551,23
56	Ajustamento de partes de capital em empresas		
	Reservas de reavaliação		
	Reservas:		
571	Reservas legais	263.978,00	211.618,54
572	Reservas estatutárias		
573	Reservas contratuais		
574	Reservas livres		
575	Subsídios		
576	Doações		
577	Reservas decorrentes de transferências de activos		
59	Resultados transitados	2.283.109,23	1.288.279,44
88	Resultado líquido em exercício	1.631.681,62	1.047.189,25
		51.439.320,08	49.807.638,46
292	Passivo:		
	Provisões para riscos e encargos		
	Dívidas a terceiros - Médio e longo prazos (a)		
2312	Empréstimos de médio e longo prazos	4.983.311,00	5.196.524,45
		4.983.311,00	5.196.524,45
2312	Outros empréstimos de Médio/longo prazo		
	Dívidas a terceiros - Curto Prazo		
2311	Empréstimos de curto prazo		255.307,27
269	Adiantamentos por conta de vendas		
221	Fornecedores c/c	128.947,25	2.322,53
228	Fornecedores - Facturas em recepção e conferência		
252	Credores pela execução do orçamento		
219	Adiantamentos de clientes, contribuintes e utentes		
2611	Fornecedores de imobilizado c/c	241.826,78	308.967,02
24	Estado e outros entes públicos	42.272,50	36.093,76
264	Administração autárquica		
262+263+267+268	Outros credores	70,79	23.645,15
222+2612+262	Garantias e Cauções	261.961,08	459.447,42
		675.078,40	1.085.783,15
273	Acréscimos e diferimentos:		
274	Acréscimos de custos	5.761.116,00	4.935.900,20
	Proveitos diferidos		
		5.761.116,00	4.935.900,20
	Total do Passivo	11.419.505,40	11.218.207,80
	Total dos Fundos Próprios e do Passivo	62.858.825,48	61.025.846,26

Órgão Executivo
Em, 9 de Abril de 2009

Órgão Deliberativo
Em, 27 de Abril de 2009



Demonstração de Resultados	2
-----------------------------------	----------

Designação da entidade	Município de Terras de Bouro
-------------------------------	-------------------------------------

Gerência	1 de Janeiro a 31 de Dezembro de 2008
-----------------	--

Código das Contas	Descrição	Exercício			
		2008		2007	
61	Custos e perdas				
	Custos das mercadorias vendidas e das matérias consumidas:				
	Mercadorias	59.835,93		21.007,32	
	Matérias	3.093,98	62.929,91		21.007,32
62	Fornecimentos e serviços externos:		1.761.363,50		1.594.486,98
	Custos com o pessoal:				
641+642	Remunerações	2.270.878,09		1.978.381,97	
643 a 648	Encargos sociais	417.936,82	2.688.814,91	423.186,60	2.401.568,57
63	Transferências e subs. correntes concedidos e prestações sociais		309.642,85		585.752,85
66	Amortizações do exercício		1.217.432,88		1.221.185,77
67	Provisões do exercício				
65	Outros custos operacionais		8.530,03		12.690,38
	(A)		6.048.714,08		5.836.691,87
68	Custos e perdas financeiros		242.634,17		189.066,71
	(C)		6.291.348,25		6.025.758,58
69	Custos e perdas extraordinários		229.579,41		762.585,86
	(E)		6.520.927,66		6.788.344,44
88	Resultado líquido do exercício		1.631.681,62		1.047.189,25
	(X)		8.152.599,58		7.835.533,69
	Proveitos e ganhos				
	Vendas e prestações de serviços:				
7111	Venda de mercadorias	16.827,07		24.184,71	
7112+7113	Venda de produtos	126.939,84		117.665,97	
712	Prestações de serviços	366.699,85	510.466,76	382.917,70	524.768,38
72	Impostos e taxas		712.505,51		572.973,87
(a)	Variação da produção				
75	Trabalhos para a própria entidade				
73	Proveitos suplementares		63.070,00		30.307,50
74	Transferências e subsídios obtidos		6.424.600,60		6.300.891,83
76	Outros proveitos e ganhos operacionais				
	(B)		7.710.642,87		7.428.941,58
78	Proveitos e ganhos financeiros		425.436,17		215.915,22
	(D)		8.136.079,04		7.644.856,80
79	Proveitos extraordinários		16.530,24		190.676,89
	(F)		8.152.609,28		7.835.533,69
Resumo	Resultados Operacionais: (B – A)		1.661.928,79		1.592.249,71
	Resultados Financeiros: (D - B) – (C – A)		182.802,00		26.848,51
	Resultados Correntes: (D – C)		1.844.730,79		1.619.098,22
	Resultado Líquido do Exercício: (F – E)		1.631.681,62		1.047.189,25

Órgão Executivo
Em, 9 de Abril de 2009

Órgão Deliberativo
Em, 27 de Abril de 2009



Demonstração de Resultados Financeiros

Designação da entidade Município de Terras de Bouro

Gerência 1 de Janeiro a 31 de Dezembro de 2008

Custos e Perdas	Exercícios		Proveitos e ganhos	Exercícios	
	2008	2007		2008	2007
681 - JUROS SUPORTADOS	238.073,71	185.894,45	781 - JUROS OBTIDOS	20.235,67	10.159,18
682 - PERDAS EM ENTIDADES PARTICIPADAS			782 - GANHOS EM ENTIDADES PARTICIPADAS		
683 - AMORTIZAÇÕES DE INVESTIMENTOS EM IMÓVEIS			783 - RENDIMENTOS DE IMÓVEIS	404.432,50	205.756,04
684 - PROVISÕES PARA APLICAÇÕES FINANCEIRAS			784 - RENDIMENTOS DE PARTICIPAÇÕES DE CAPITAL	768,00	
685 - DIFERENÇAS DE CÂMBIO DESFAVORÁVEIS			785 - DIFERENÇAS DE CÂMBIO FAVORÁVEIS		
687 - PERDAS NA ALIENAÇÃO DE APLICAÇÕES DE TESOURARIA			786 - DESC. DE PTO. PAGAMENTO OBTIDOS		
688 - OUTROS CUSTOS E PERDAS FINANCEIRAS	4.560,46	3.172,26	787 - GANHOS NA ALIEN. APLIC. TESOURARIA		
RESULTADOS FINANCEIROS	182.802,00	26.848,51	788 - OUTROS PROV. E GANHOS FINANCEIROS		
TOTAL	425.436,17	215.915,22	TOTAL	425.436,17	215.915,22

Demonstração de Resultados Extraordinários

Designação da entidade Município de Terras de Bouro

Gerência 1 de Janeiro a 31 de Dezembro de 2008

Custos e perdas	Exercícios		Proveitos e ganhos	Exercícios	
	2008	2007		2008	2007
691 - TRANSFERÊNCIAS DE CAPITAL CONCEDIDAS	82.046,95	30.481,40	791 - RESTITUIÇÃO DE IMPOSTOS		
692 - DÍVIDAS INCOBRÁVEIS			792 - RECUPERAÇÃO DE DÍVIDAS		
693 - PERDAS EM EXISTÊNCIAS		11.384,85	793 - GANHOS EM EXISTÊNCIAS		
694 - PERDAS EM IMOBILIZAÇÕES	138.345,34	179.196,26	794 - GANHOS EM IMOBILIZAÇÕES	5.415,06	35.468,05
695 - MULTAS E PENALIDADES		4.978,17	795 - BENEFÍCIOS PENAL. CONTRATUAIS	9.740,75	12.179,02
696 - AUMENTOS AMORTIZAÇÕES PROVISÕES		4.517,10	796 - REDUÇÕES AMORT. PROVISÕES		
697 - CORRECÇÕES REL. EXERC. ANTERIORES	9.187,12	532.028,08	797 - CORRECÇÕES RELAT. EXERC. ANTERIORES	127,98	41.228,64
698 - OUTROS CUSTOS E PERDAS EXTRAORDINÁRIOS			798 - OUTROS PROV. GANHOS EXTRAORDINÁRIOS	1.246,45	101.801,18
RESULTADOS EXTRAORDINÁRIOS	- 213.049,17	- 571.908,97			
TOTAL	16.530,24	190.676,89	TOTAL	16.530,24	190.676,89



Plano Plurianual de Investimentos		3
Designação da entidade	Município de Terras de Bouro	
Gerência	1 de Janeiro a 31 de Dezembro de 2008	

Objectivo	Descrição	Valor Realizado ATE 1 OUT.	Valor Realizado PREV OUT A DEZ	Despesas de Investimento							Total Previsto
				Ano em Curso (Financiamento)			Anos Seguintes				
				Total	Definido	Não Definido	2009	2010	2011	Outros	
01	EDUCAÇÃO	116.052,07		115.000,00	115.000,00		40.000,00				271.052,07
0101	EDUCAÇÃO PRÉ-ESCOLAR	644,04		10.000,00	10.000,00		20.000,00				30.644,04
0102	ENSINO BÁSICO	43.232,19		55.000,00	55.000,00		20.000,00				118.232,19
0103	ENSINO PROFISSIONAL	72.175,84		50.000,00	50.000,00						122.175,84
02	CULTURA, DESPORTO E TEMPOS LIVRES	88.634,95		48.000,00	48.000,00		310.000,00	260.000,00			706.634,95
0201	CULTURA			11.000,00	11.000,00		10.000,00				21.000,00
0202	DESPORTO	88.634,95		37.000,00	37.000,00		300.000,00	260.000,00			685.634,95
03	ACÇÃO SOCIAL	28.930,29		72.500,00	72.500,00						101.430,29
0301	APOIO A CENTROS SOCIAIS	25.000,00		10.000,00	10.000,00						35.000,00
0302	APOIOS DE CARÁCTER SOCIAL	3.930,29		62.500,00	62.500,00						66.430,29
04	SAÚDE			1.000,00	1.000,00						1.000,00
0401	APOIO AOS POSTOS DE SAÚDE			1.000,00	1.000,00						1.000,00
05	HABITAÇÃO E URBANIZAÇÃO	253.577,04		287.000,00	287.000,00		125.000,00				665.577,04
0501	HABITAÇÃO	10.853,14		12.000,00	12.000,00		20.000,00				42.853,14
0502	PLANEAMENTO URBANÍSTICO	114.210,68		130.000,00	130.000,00		90.000,00				334.210,68
0503	ILUMINAÇÃO PÚBLICA	16.284,92		30.000,00	30.000,00						46.284,92
0504	URBANIZAÇÃO	112.228,30		115.000,00	115.000,00		15.000,00				242.228,30
06	SANEAMENTO E SALUBRIDADE	845.573,62		465.915,00	465.915,00		120.000,00	100.000,00			1.531.488,62
0601	REDE DE ESGOTOS	640.446,72		370.000,00	370.000,00		110.000,00	100.000,00			1.220.446,72
0602	RESÍDUOS SÓLIDOS	173.951,12		26.000,00	26.000,00		10.000,00				209.951,12
0603	CEMITÉRIOS	31.175,78		69.915,00	69.915,00						101.090,78
07	PROTECÇÃO CIVIL	6.000,00		20.000,00	20.000,00						26.000,00
0701	BOMBEIROS			10.000,00	10.000,00						10.000,00
0702	SEGURANÇA PÚBLICA	6.000,00		10.000,00	10.000,00						16.000,00
08	DESENVOLVIMENTO ECONÓMICO E SOCIAL	411.441,01		711.600,00	711.600,00		260.000,00				1.383.041,01
0801	ÁGUA	280.353,68		499.600,00	499.600,00		150.000,00				929.953,68
0803	TURISMO	131.087,33		211.000,00	211.000,00		100.000,00				442.087,33
0804	MERCADOS E FEIRAS			1.000,00	1.000,00		10.000,00				11.000,00
09	COMUNICAÇÕES E TRANSPORTES	394.402,08		1.015.000,00	1.015.000,00		200.000,00	100.000,00			1.709.402,08
0901	REDE VIÁRIA E SINALIZAÇÃO	390.749,86		1.000.000,00	1.000.000,00		200.000,00	100.000,00			1.690.749,86
0902	TRANSPORTES	3.514,28		5.000,00	5.000,00						8.514,28
0903	ESTACIONAMENTO	137,94		10.000,00	10.000,00						10.137,94
10	DEFESA DO MEIO AMBIENTE	1.193.056,10		827.000,00	827.000,00		200.000,00				2.220.056,10
1001	DEFESA DO MEIO AMBIENTE	1.193.056,10		827.000,00	827.000,00		200.000,00				2.220.056,10
11	RENOV. CONS. DO PARQUE DE MAQ. TRANS. E EQUIP.	250.764,75		565.000,00	565.000,00						815.764,75
1101	EQUIPAMENTO E MAQUINARIA	32.776,40		110.000,00	110.000,00						142.776,40
1102	MATERIAL DE TRANSPORTE	120.921,83		280.000,00	280.000,00						400.921,83
1103	INSTALAÇÕES DE SERVIÇOS	97.066,52		175.000,00	175.000,00						272.066,52
Total Geral		3.588.431,91		4.128.015,00	4.128.015,00		1.255.000,00	460.000,00			9.431.446,91



Plano Plurianual de Investimentos

Designação da entidade Município de Terras de Bouro

Gerência 1 de Janeiro a 31 de Dezembro de 2008

Objectivo	Código da Classificação Económica	Projecto Acção			Descrição	Forma de Realização	Fonte de Financiamento			Responsável	Datas		EX	Valor Realizado Até 1 Out.	Valor Realizado Prev. de Out a Dez.	Despesas de Investimento (PREVISÃO)							Total Previsto
		Código	Ano	Número			AC	AA	FC		Início	Fim				Ano em Curso (Financiamento)			Anos Seguintes				
																Total	Definido	Não Definido	2009	2010	2011	Outros	
1					Funções gerais									256.764,75		585.000,00	585.000,00						841.764,75
1.1.					Serviços gerais de administração pública									250.764,75		565.000,00	565.000,00						815.764,75
1.1.1.					Administração geral									250.764,75		565.000,00	565.000,00						815.764,75
1.1.1.1.		1	2002	142	ÓRGÃOS DA AUTARQUIA	OUTRA				O.AUT	01-01-2002			5.682,47		20.000,00							25.682,47
1.1.1.1.	0103/070107	1	2002	142	ÓRGÃOS DA AUTARQUIA												5.000,00						
1.1.1.1.	0103/070108	1	2002	142	ÓRGÃOS DA AUTARQUIA												5.000,00						
1.1.1.1.	0103/070109	1	2002	142	ÓRGÃOS DA AUTARQUIA												5.000,00						
1.1.1.1.	0103/07011002	1	2002	142	ÓRGÃOS DA AUTARQUIA												5.000,00						
1.1.1.1.		2	2002	143	DIVISÃO ADMINISTRATIVA E FINANCEIRA	OUTRA				DAF	01-01-2002			498,21		15.000,00							15.498,21
1.1.1.1.	02/070107	2	2002	143	DIVISÃO ADMINISTRATIVA E FINANCEIRA												5.000,00						
1.1.1.1.	02/070109	2	2002	143	DIVISÃO ADMINISTRATIVA E FINANCEIRA												5.000,00						
1.1.1.1.	02/07011002	2	2002	143	DIVISÃO ADMINISTRATIVA E FINANCEIRA												5.000,00						
1.1.1.1.		3	2002	144	DIVISÃO DE OBRAS MUNICIPAIS	OUTRA				DOM	01-01-2002			15.999,66		15.000,00							30.999,66
1.1.1.1.	03/070107	3	2002	144	DIVISÃO DE OBRAS MUNICIPAIS												5.000,00						
1.1.1.1.	03/070109	3	2002	144	DIVISÃO DE OBRAS MUNICIPAIS												5.000,00						
1.1.1.1.	03/07011002	3	2002	144	DIVISÃO DE OBRAS MUNICIPAIS												5.000,00						
1.1.1.1.		5	2002	146	DIVISÃO DE PLANEAMENTO E URBANISMO	OUTRA				DPU	01-01-2002			58,08		30.000,00							30.058,08
1.1.1.1.	05/070107	5	2002	146	DIVISÃO DE PLANEAMENTO E URBANISMO												10.000,00						
1.1.1.1.	05/070109	5	2002	146	DIVISÃO DE PLANEAMENTO E URBANISMO												10.000,00						
1.1.1.1.	05/07011002	5	2002	146	DIVISÃO DE PLANEAMENTO E URBANISMO												10.000,00						
1.1.1.1.		6	2002	147	DIVISÃO DE SANEAMENTO BÁSICO E AMBIENTE	OUTRA				DSBA	01-01-2002			456,95		15.000,00							15.456,95
1.1.1.1.	06/070107	6	2002	147	DIVISÃO DE SANEAMENTO BASICO E AMBIENTE												5.000,00						
1.1.1.1.	06/070109	6	2002	147	DIVISÃO DE SANEAMENTO BÁSICO E AMBIENTE												5.000,00						
1.1.1.1.	06/07011002	6	2002	147	DIVISÃO DE SANEAMENTO BÁSICO E AMBIENTE												5.000,00						
1.1.1.1.		7	2002	148	DIV. DE DESENVOLVIMENTO SOCIAL E CULTURAL	OUTRA				DDSC	01-01-2002			10.081,03		15.000,00							25.081,03
1.1.1.1.	07/070107	7	2002	148	DIV. DE DESENVOLVIMENTO SOCIAL E CULTURAL												5.000,00						
1.1.1.1.	07/070109	7	2002	148	DIV. DE DESENVOLVIMENTO SOCIAL E CULTURAL												5.000,00						
1.1.1.1.	07/07011002	7	2002	148	DIV. DE DESENVOLVIMENTO SOCIAL E CULTURAL												5.000,00						
1.1.1.1.		1	2002	149	DIVISÃO DE OBRAS MUNICIPAIS	OUTRA				DOM	01-01-2002			20.921,83		280.000,00							400.921,83
1.1.1.1.	03/07010601	1	2002	149	DIVISÃO DE OBRAS MUNICIPAIS												30.000,00						
1.1.1.1.	03/07010602	1	2002	149	DIVISÃO DE OBRAS MUNICIPAIS												250.000,00						
1.1.1.1.	03/07010301	1	2002	150	CONSERV./REP./AMP.DOS PAÇOS DO CONCELHO	OUTRA				DOM	01-01-2002			3.158,55		60.000,00	60.000,00						63.158,55
1.1.1.1.	03/07010301	2	2002	151	GRANDES REPARAÇÕES EM OUT. EDIFICIOS	OUTRA				DOM	01-01-2002			6.357,97		15.000,00	15.000,00						21.357,97

Objectivo	Código da Classificação Económica	Projecto Acção			Descrição	Forma de Realização	Fonte de Financiamento			Responsável	Datas		EX	Valor Realizado Até 1 Out.	Valor Realizado Prev. de Out a Dez.	Despesas de Investimento (PREVISÃO)							Total Previsto
		Código	Ano	Número			AC	AA	FC		Início	Fim				Ano em Curso (Financiamento)			Anos Seguintes				
																Total	Definido	Não Definido	2009	2010	2011	Outros	
1.1.1.		8	2007	1	AQUISIÇÃO DE TERRENOS	OUTRA				O.AUT	30-07-2000	30-07-2000		87.550,00		100.000,00							187.550,00
1.1.1.	0103/070101	8	2007	1	AQUISIÇÃO DE TERRENOS												50.000,00						
1.1.1.	0103/070301	8	2007	1	AQUISIÇÃO DE TERRENOS												50.000,00						
1.2.					Segurança e ordem públicas									6.000,00		20.000,00	20.000,00						26.000,00
1.2.1.					Protecção civil e luta contra incêndios									6.000,00		20.000,00	20.000,00						26.000,00
1.2.1.	03/07010301	1	2002	68	TRANSF. DE CAPITAL PARA INVEST. SECTOR	OUTRA				O.AUT	01-01-2002					10.000,00	10.000,00						10.000,00
1.2.1.	03/07010301	1	2002	70	TRANSFERENCIAS DE CAPITAL PARA OS NUCLEOS DA CVP PARA INVESTIMENTOS N0 SECTOR	OUTRA				O.AUT	01-01-2002			6.000,00		10.000,00	10.000,00						16.000,00
2					Funções sociais									2.807.181,93		2.446.015,00	2.446.015,00		995.000,00	360.000,00			6.608.196,93
2.1.					Educação									116.052,07		115.000,00	115.000,00		40.000,00				271.052,07
2.1.1.					Ensino não superior									115.408,03		105.000,00	105.000,00		20.000,00				240.408,03
2.1.1.	03/07030205	3	2002	5	REABILITAÇÃO DO PARQUE ESCOLAR EXISTENTE	OUTRA				DOM	01-01-2002			43.232,19		55.000,00	55.000,00		20.000,00				118.232,19
2.1.1.	03/07010305	1	2002	6	COMPARTICIPAÇÃO NA CONSTRUÇÃO DA ESCOLA PROFISSIONAL AMAR TERRA VERDE E CRIAÇÃO DE UM POLO EM TERRAS DE BOURO	EMPREITADA				DOM	01-01-2002			72.175,84		50.000,00	50.000,00						122.175,84
2.1.2.					Serviços auxiliares de ensino									644,04		10.000,00	10.000,00		20.000,00				30.644,04
2.1.2.	03/07030204	1	2002	1	APOIO A CRIAÇÃO NOVOS JARDINS-DE-INFÂNCIA	OUTRA				DOM	01-01-2002					5.000,00	5.000,00						5.000,00
2.1.2.	03/07030204	5	2004	1	REQUALIFICAÇÃO E AMPLIAÇÃO DO ENSINO PRÉ-PRIMÁRIO NO CONCELHO	OUTRA				DOM	01-01-2004			644,04		5.000,00	5.000,00		20.000,00				25.644,04
2.2.					Saúde											1.000,00	1.000,00						1.000,00
2.2.1.					Serviços individuais de saúde											1.000,00	1.000,00						1.000,00
2.2.1.	03/07010307	1	2002	25	APOIO AOS POSTOS DE SAÚDE	OUTRA				DOM	01-01-2002					1.000,00	1.000,00						1.000,00
2.3.					Segurança e acção sociais									28.930,29		72.500,00	72.500,00						101.430,29
2.3.2.					Acção social									28.930,29		72.500,00	72.500,00						101.430,29
2.3.2.	03/07010306	1	2002	23	APOIO À CONTRUÇÃO DE CENTROS SOCIAIS	OUTRA				DOM	01-01-2002			25.000,00		10.000,00	10.000,00						35.000,00
2.3.2.	03/07010203	2	2002	24	IMPLEMENTAÇÃO DOS PROGRAMAS EM CURSO	OUTRA				O.AUT.	01-01-2002			3.930,29		62.500,00	62.500,00						66.430,29
2.4.					Habituação e serviços colectivos									2.557.230,20		2.064.515,00	2.064.515,00		580.000,00	100.000,00			5.301.745,20
2.4.1.					Habituação									10.853,14		12.000,00	12.000,00		20.000,00				42.853,14
2.4.1.	03/07010203	2	2002	27	REP. E CONSERV. DOS EDIFICIOS EXISTENTES	OUTRA				DOM	01-01-2002					5.000,00	5.000,00						5.000,00
2.4.1.	05/07010201	3	2002	28	ELABORAÇÃO DE PROJECTOS E IMPLEMENTAÇÃO DE PEQUENOS LOTEAMENTOS PARA HABITAÇÃO SOCIAL EM DIVERSAS LOCALIDADES	OUTRA				DOM	01-01-2002					5.000,00	5.000,00		10.000,00				15.000,00
2.4.1.		6	2002	0	HAB. SOCIAIS NO AMBITO DO ACORDO COM O INH									10.853,14		1.000,00	1.000,00						11.853,14
2.4.1.	03/07010307	601	2002	167	CARVALHEIRA	OUTRA				DOM	01-01-2002			10.853,14		1.000,00	1.000,00						11.853,14
2.4.1.		6	2005													1.000,00	1.000,00		10.000,00				11.000,00
2.4.1.	05/07010201	608	2005	13	LOTEAMENTO DA CANIÇADA - VALDOZENDE	OUTRA				DPU	05-10-2000	05-10-2000				1.000,00	1.000,00		10.000,00				11.000,00
2.4.2.					Ordenamento do território									258.569,44		329.915,00	329.915,00		90.000,00				678.484,44
2.4.2.	05/07011002	3	2002	32	ELABORAÇÃO DE PLANOS DE URBANIZAÇÃO DE DIVERSAS LOCALIDADES (CONCLUSÃO E NOVOS)	OUTRA				DPU	01-01-2002					10.000,00	10.000,00		20.000,00				30.000,00
2.4.2.	05/07011002	5	2002	34	ELABORAÇÃO DE PLANOS DE PORMENOR PARA DIVERSAS LOCALIDADES	OUTRA				DPU	01-01-2002					10.000,00	10.000,00		10.000,00				20.000,00
2.4.2.	03/07030301	8	2002	37	ARRANJO URB. DAS MARGENS DA ALBUFEIRA	OUTRA				DOM	01-01-2002			48.377,73		50.000,00	50.000,00		20.000,00				118.377,73
2.4.2.	05/07011002	9	2002	38	ALTERAÇÃO E REVISÃO DO PDM	OUTRA				DPU	01-01-2002			4.840,00		10.000,00	10.000,00						14.840,00
2.4.2.	03/07030301	10	2002	39	ARRANJOS URB. DIVERSAS LOCALIDADES	OUTRA				DOM	01-01-2002			246,84		10.000,00	10.000,00		10.000,00				20.246,84



Objectivo	Código da Classificação Económica	Projecto Acção			Descrição	Forma de Realização	Fonte de Financiamento			Responsável	Datas		EX	Valor Realizado Até 1 Out.	Valor Realizado Prev. de Out a Dez.	Despesas de Investimento (PREVISÃO)							Total Previsto	
		Código	Ano	Número			AC	AA	FC		Início	Fim				Ano em Curso (Financiamento)			Anos Seguintes					
																Total	Definido	Não Definido	2009	2010	2011	Outros		
2.4.2.	05/07011002	12	2002	173	ELABORAÇÃO DE NOVA CARTOGRAFIA	OUTRA				DPU	01-01-2002			44.006,17		10.000,00	10.000,00		10.000,00					64.006,17
2.4.2.		14	2002		PARQUE URB. DA SEDE DO CONCELHO - 1.ª FASE									16.739,94		30.000,00	30.000,00		20.000,00					66.739,94
2.4.2.	03/07030301	1401	2002	175	EXECUÇÃO DA OBRA	EMPREITADA				DOM	01-01-2002		4	16.739,94		30.000,00	30.000,00		20.000,00					66.739,94
2.4.2.	03/07030304	1	2002	41	MELHORAMENTO DA REDE DE ILUMINAÇÃO PÚBLICA EM VÁRIAS ZONAS DO CONCELHO	OUTRA				DOM	01-01-2002			16.284,92		30.000,00	30.000,00							46.284,92
2.4.2.	03/07030301	1	2002	42	REQUALIFICAÇÃO E NOVOS CALCETAMENTOS EM VÁRIAS LOCALIDADES DO CONCELHO	OUTRA				DOM	01-01-2002			96.898,06		100.000,00	100.000,00							196.898,06
2.4.2.	06/07030312	1	2002	65	APOIO A AMPLIAÇÃO E CONSERVAÇÃO DE CEMITÉRIOS EM DIVERSAS LOCALIDADES	OUTRA				DSBA	01-01-2002			19.063,81		49.915,00	49.915,00							68.978,81
2.4.2.	06/07030312	2	2002	66	CONSERVAÇÃO DO CEMITERIO MUNICIPAL	OUTRA				DSBA	01-01-2002			281,23		5.000,00	5.000,00							5.281,23
2.4.2.	06/07030312	3	2002	67	REP. DAS CAPELAS MORTUARIAS EXISTENTES	OUTRA				DSBA	01-01-2002			11.830,74		15.000,00	15.000,00							26.830,74
2.4.3.					Saneamento									640.446,72		370.000,00	370.000,00		110.000,00	100.000,00				1.220.446,72
2.4.3.	06/07011002	10	2002	56	AQUISIÇÃO E MANUTENÇÃO DE EQUIPAMENTOS	OUTRA				DSBA	01-01-2002			3.816,84		15.000,00	15.000,00		10.000,00					28.816,84
2.4.3.	06/07030302	13	2002	59	CONTROLO DE QUALIDADE DE EFLUENTES	OUTRA				DSBA	01-01-2002			1.301,11		5.000,00	5.000,00							6.301,11
2.4.3.	06/07030302	16	2005	1	REQUALIFICAÇÃO DO SISTEMA DE DRENAGEM E TRATAMENTO DE ÁGUAS RESIDUAIS EXISTENTES	EMPREITADA				DSBA	01-01-2005			45.194,13		150.000,00	50.000,00		50.000,00	50.000,00				295.194,13
2.4.3.	06/07030302	17	2005	2	CONSTRUÇÃO DE NOVAS REDES DE DRENAGEM E TRATAMENTO DE ÁGUAS RESIDUAIS	EMPREITADA				DSBA	01-01-2005			590.134,64		200.000,00	200.000,00		50.000,00	50.000,00				890.134,64
2.4.4.					Abastecimento de Água									280.353,68		499.600,00	499.600,00		150.000,00					929.953,68
2.4.4.	06/07030307	9	2002	81	CONTROLO DA QUALIDADE DA ÁGUA P/ CONSUMO HUMANO	OUTRA				DSBA	01-01-2002			25.033,44		40.000,00	40.000,00							65.033,44
2.4.4.	06/07030307	12	2002	84	REFORÇO E MANUTENÇÃO DAS REDES DE ABASTECIMENTO DE ÁGUA DE REGA E COMBATE A INCÊNDIOS	EMPREITADA				DSBA	01-01-2002			8.164,07		65.000,00	65.000,00		50.000,00					123.164,07
2.4.4.	06/07030307	25	2005	3	REQUALIFICAÇÃO DO SIST. DE ABAST. DE ÁGUA	EMPREITADA				DSBA	01-01-2005			77.725,14		184.000,00	184.000,00		50.000,00					311.725,14
2.4.4.	06/07030307	26	2005	4	CONSTRUÇÃO DE NOVAS REDES DE CAPTAÇÃO E DISTRIBUIÇÃO DE ÁGUA	EMPREITADA				DSBA	01-01-2005			158.946,73		200.600,00	200.600,00		50.000,00					409.546,73
2.4.4.	06/07011002	27	2005	5	AQUISIÇÃO E MANUTENÇÃO DE EQUIPAMENTO	OUTRA				DSBA	01-01-2005			10.484,30		10.000,00	10.000,00							20.484,30
2.4.5.					Resíduos sólidos									173.951,12		26.000,00	26.000,00		10.000,00					209.951,12
2.4.5.	06/07030311	1	2002	61	RECOLHA E TRATAMENTO DE RESÍDUOS SÓLIDOS	OUTRA				DSBA	01-01-2002			168.306,47		5.000,00	5.000,00							173.306,47
2.4.5.	06/07011001	2	2002	62	AQUISIÇÃO E MANUTENÇÃO DE EQUIPAMENTO	OUTRA				DSBA	01-01-2002			5.644,65		20.000,00	20.000,00		10.000,00					35.644,65
2.4.5.	06/07030311	3	2002	63	CONTROLO AMBIENTAL DAS LIXEIRAS SELADAS	OUTRA				DSBA	01-01-2002					1.000,00	1.000,00							1.000,00
2.4.6.					Protecção do meio ambiente e conservação da natureza									1.193.056,10		827.000,00	827.000,00		200.000,00					2.220.056,10
2.4.6.	07/07010302	1	2002	128	PORTAS DO PNPG (CAMPO DO GERES, FRONTEIRA DA PORTELA DO HOMEM E LEONTE)	OUTRA				DDSC	01-01-2002			348.616,50		80.000,00	80.000,00		100.000,00					528.616,50
2.4.6.	03/07030305	5	2002	132	MANUTENÇÃO DE JARDINS E ESPAÇOS VERDES	OUTRA				DSBA	01-01-2002			1.206,32		15.000,00	15.000,00							16.206,32
2.4.6.		6	2002	133	RECUP. E CONSERV. DO PATRIMONIO CULTURAL	OUTRA				DDSC	01-01-2002			6.893,31		20.000,00								26.893,31
2.4.6.	07/07010307	6	2002	133	RECUP. E CONSERV. DO PATRIMONIO CULTURAL												10.000,00							
2.4.6.	07/07010413	6	2002	133	RECUP. E CONSERV. DO PATRIMÓNIO CULTURAL												10.000,00							
2.4.6.	03/07030306	12	2002	139	CENTRO DE INTERPRETAÇÃO DO GARRANO	OUTRA				DDSC	01-01-2002			188.943,16		10.000,00	10.000,00							198.943,16
2.4.6.	03/070305	15	2003	2	A GEIRA NA SERRA DO GERÊS	EMPREITADA				DOM	01-01-2003			647.396,81		700.000,00	700.000,00		100.000,00					1.447.396,81



Objectivo	Código da Classificação Económica	Projecto Acção			Descrição	Forma de Realização	Fonte de Financiamento			Responsável	Datas		EX	Valor Realizado Até 1 Out.	Valor Realizado Prev. de Out a Dez.	Despesas de Investimento (PREVISÃO)							Total Previsto
		Código	Ano	Número			Início	Fim	Ano em Curso (Financiamento)			Anos Seguintes											
									Total		Definido	Não Definido				2009	2010	2011	Outros				
2.4.6.		17	2005	10	DEFESA FLORESTAL CONTRA INCÊNDIOS	OUTRA					01-01-2005					2.000,00							2.000,00
2.4.6.	03/07030307	17	2005	10	DEFESA FLORESTAL CONTRA INCÊNDIOS												1.000,00						
2.4.6.	03/07030308	17	2005	10	DEFESA FLORESTAL CONTRA INCÊNDIOS												1.000,00						
2.5.					Serviços culturais, recreativos e religiosos								104.969,37			193.000,00	193.000,00		375.000,00	260.000,00			932.969,37
2.5.1.					Cultura											11.000,00	11.000,00		10.000,00				21.000,00
2.5.1.	03/07010302	1	2002	7	APOIO A CONSERVAÇÃO E CONSTRUÇÃO DE CENTROS CULTURAIS EM DIVERSAS FREGUESIAS	OUTRA				DOM	01-01-2002					5.000,00	5.000,00						5.000,00
2.5.1.	03/07010302	9	2002	15	CONST. DE BIBLIOTECA NA SEDE DO CONCELHO	EMPREITADA				DOM	01-01-2002					6.000,00	6.000,00		10.000,00				16.000,00
2.5.2.					Desporto, recreio e lazer								104.969,37			182.000,00	182.000,00		365.000,00	260.000,00			911.969,37
2.5.2.	03/07010406	3	2002	18	REMODELAÇÃO CENTRO NAUTICO DE RIO CALDO	OUTRA				DOM	01-01-2002			21.320,09		10.000,00	10.000,00		20.000,00				51.320,09
2.5.2.	03/07010406	4	2002	19	CONST. PRAIAS FLUVIAIS EM DIV. FREGUESIAS	OUTRA				DOM	01-01-2002					1.000,00	1.000,00						1.000,00
2.5.2.	03/07010406	8	2002	160	COMPLEXO DESPORTIVO DE TERRAS DE BOURO	EMPREITADA		25	75	DOM	01-01-2002			44.371,89		10.000,00	10.000,00						54.371,89
2.5.2.	05/07010406	9	2002	161	PISCINA COBERTA NA SEDE DO CONCELHO	EMPREITADA		25	75	DOM	01-01-2002					5.000,00	5.000,00		250.000,00	250.000,00			505.000,00
2.5.2.	03/07010406	10	2002	162	CONSTRUÇÃO/CONSERVAÇÃO DE POLIDESPORTIVOS EM DIVERSAS FREGUESIAS	EMPREITADA				DOM	01-01-2002			22.942,97		10.000,00	10.000,00		10.000,00	10.000,00			52.942,97
2.5.2.	05/07030301	5	2002	46	criação de zonas verdes públicas e de lazer em várias localidades	EMPREITADA				DPU	01-01-2002			15.330,24		15.000,00	15.000,00		15.000,00				45.330,24
2.5.2.	05/07010406	13	2005	6	valorização dos monumentos megalíticos	OUTRA					01-01-2005					1.000,00	1.000,00		20.000,00				21.000,00
2.5.2.	07/070115	9	2005	12	PROMOÇÃO TURISTICA E DESENVOLVIMENTO CULTURAL DO CONCELHO	OUTRA					05-10-2000	05-10-2000		1.004,18		130.000,00	130.000,00		50.000,00				181.004,18
3					Funções económicas									524.485,23		1.097.000,00	1.097.000,00		260.000,00	100.000,00			1.981.485,23
3.3.					Transportes e comunicações									394.402,08		1.015.000,00	1.015.000,00		200.000,00	100.000,00			1.709.402,08
3.3.1.					Transportes rodoviários									394.402,08		1.015.000,00	1.015.000,00		200.000,00	100.000,00			1.709.402,08
3.3.1.	03/07030309	1	2002	106	SINALIZAÇÃO VIÁRIA E TURISTICA	OUTRA				DOM	01-01-2002			19.551,37		50.000,00	50.000,00						69.551,37
3.3.1.	03/07030308	8	2002	113	PLANO RODOVIÁRIO MUNICIPAL	OUTRA				DOM	01-01-2002			94.861,41		350.000,00	350.000,00		50.000,00	50.000,00			544.861,41
3.3.1.	03/07030308	21	2002	189	CAM. AGRIC. E RURAIS FINANCIADOS PELO AGRIS	OUTRA				DOM	01-01-2002			12.720,23		20.000,00	20.000,00		50.000,00				82.720,23
3.3.1.	03/07030308	22	2002	190	REQUALIFICAÇÃO DA REDE VIÁRIA EXISTENTE	OUTRA				DOM	01-01-2002			263.616,85		300.000,00	300.000,00		50.000,00	50.000,00			663.616,85
3.3.1.	03/07010401	2	2002	124	CONST./REP. DE ABRIGOS DE PASSAGEIROS	OUTRA				DOM	01-01-2002			3.514,28		5.000,00	5.000,00						8.514,28
3.3.1.	03/07030305	2	2002	126	PARQUES DE ESTAC. EM DIVERSAS LOCALIDADES	EMPREITADA				DOM	01-01-2002			137,94		10.000,00	10.000,00						10.137,94
3.3.1.	03/07030308	24	2003	10	VIA INTERMUNICIPAL HOMEM-LIMA	EMPREITADA				DOM	01-01-2003					150.000,00	150.000,00		50.000,00				200.000,00
3.3.1.	03/07030308	26	2005	8	PONTE DE SOUTO	EMPREITADA				DOM	01-01-2005					130.000,00	130.000,00						130.000,00
3.4.					Comércio e turismo									130.083,15		82.000,00	82.000,00		60.000,00				272.083,15
3.4.1.					Mercados e feiras											1.000,00	1.000,00		10.000,00				11.000,00
3.4.1.	03/07010405	3	2004	4	CONSTRUÇÃO DO MERCADO MUNICIPAL	OUTRA				DOM	26-04-2000	26-04-2000				1.000,00	1.000,00		10.000,00				11.000,00
3.4.2.					Turismo									130.083,15		81.000,00	81.000,00		50.000,00				261.083,15
3.4.2.	03/07010301	1	2002	91	INSTALAÇÃO E CONST. DE POSTOS DE TURISMO	OUTRA				DOM	01-01-2002					1.000,00	1.000,00						1.000,00
3.4.2.	05/07011002	8	2002	198	ROTEIRO DOS MOINHOS	OUTRA				DPU	01-01-2002			130.083,15		80.000,00	80.000,00		50.000,00				260.083,15
TOTAL GERAL														3.588.431,91		4.128.015,00	4.128.015,00		1.255.000,00	460.000,00			9.431.446,91





Resumo do Orçamento	4
----------------------------	----------

Designação da entidade	Município de Terras de Bouro
------------------------	------------------------------

Gerência	1 de Janeiro a 31 de Dezembro de 2008
----------	---------------------------------------

RECEITAS	MONTANTE	DESPESAS	MONTANTE
Correntes	4.962.112,00	Correntes	4.933.900,00
De capital	4.669.898,00	De capital	4.698.115,00
Outras receitas.....	5,00	Outras Despesas.....	0,00
Total	9.632.015,00	Total	9.632.015,00
Serviços Municipalizados		Serviços Municipalizados	
Total Geral	9.632.015,00	Total Geral	9.632.015,00

Resumo das Receitas e das Despesas	
---	--

Designação da entidade	Município de Terras de Bouro
------------------------	------------------------------

Gerência	1 de Janeiro a 31 de Dezembro de 2008
----------	---------------------------------------

RECEITAS	MONTANTE	%
RECEITAS CORRENTES		
01 IMPOSTOS DIRECTOS	520.015,00	29,0
02 IMPOSTOS INDIRECTOS	25.000,00	0,3
03 CONTRIBUIÇÕES S. SOCIAL, A CGA E A ADSE	0,00	0,0
04 TAXAS, MULTAS E OUTRAS PENALIDADES	95.105,00	1,0
05 RENDIMENTOS DE PROPRIEDADE	233.100,00	0,0
06 TRANSFERÊNCIAS CORRENTES	3.717.165,00	38,6
07 VENDA DE BENS E SERVIÇOS CORRENTES	371.527,00	3,9
08 OUTRAS RECEITAS CORRENTES	200,00	0,0
TOTAL DAS RECEITAS CORRENTES	4.962.112,00	51,5
RECEITAS DE CAPITAL		
09 VENDAS DE BENS DE INVESTIMENTO	300.400,00	3,1
10 TRANSFERÊNCIAS DE CAPITAL	3.730.498,00	38,7
11 ACTIVOS FINANCEIROS		
12 PASSIVOS FINANCEIROS	639.000,00	6,6
13 OUTRAS RECEITAS DE CAPITAL		
TOTAL DAS RECEITAS DE CAPITAL	4.669.898,00	48,5
OUTRAS RECEITAS		
15 REPOSIÇÕES NÃO ABATIDAS NOS PAGAMENTOS	5,00	0,0
16 SALDO DA GERÊNCIA ANTERIOR		0,0
TOTAL DAS OUTRAS RECEITAS	5,00	0,0
TOTAL GERAL	9.632.015,00	100,0

DESPESAS	MONTANTE	%
DESPESAS CORRENTES		
01 DESPESAS COM O PESSOAL	2.788.600,00	29,0
02 AQUISIÇÃO DE BENS E SERVIÇOS	1.439.100,00	14,9
03 JUROS E OUTROS ENCARGOS	220.000,00	2,3
04 TRANSFERÊNCIAS CORRENTES	370.100,00	3,8
05 SUBSÍDIOS	35.100,00	0,4
06 OUTRAS DESPESAS CORRENTES	81.000,00	0,8
TOTAL DAS DESPESAS CORRENTES	4.933.900,00	51,2
DESPESAS DE CAPITAL		
07 AQUISIÇÃO DE BENS DE CAPITAL	4.128.015,00	42,9
08 TRANSFERÊNCIAS DE CAPITAL		
09 ACTIVOS FINANCEIROS	100,00	0,0
10 PASSIVOS FINANCEIROS	570.000,00	5,9
11 OUTRAS DESPESAS DE CAPITAL		
TOTAL DAS DESPESAS DE CAPITAL	4.698.115,00	48,8
TOTAL GERAL	9.632.015,00	100,0



Orçamento da Receita	5
-----------------------------	----------

Designação da entidade	Município de Terras de Bouro
-------------------------------	-------------------------------------

Gerência	1 de Janeiro a 31 de Dezembro de 2008
-----------------	--

Código	Designação	Montante
	RECEITAS CORRENTES	4.962.112,00
01	IMPOSTOS DIRECTOS	520.015,00
01.02	OUTROS	520.015,00
01.02.02	IMPOSTO MUNICIPAL SOBRE IMÓVEIS	243.000,00
01.02.03	IMPOSTO ÚNICO DE CIRCULAÇÃO	94.000,00
01.02.04	IMPOSTO MUNICIPAL S/ AS TRANSMISSÕES ONEROSAS DE IMÓVEIS	148.000,00
01.02.05	DERRAMA	5,00
01.02.07	IMPOSTOS ABOLIDOS	35.005,00
01.02.07.01	CONTRIBUIÇÃO AUTÁRQUICA	16.000,00
01.02.07.02	IMPOSTO MUNICIPAL DE SISA	19.000,00
01.02.07.03	IMPOSTO MUNICIPAL SOBRE VEÍCULOS	5,00
01.02.99	IMPOSTOS DIRECTOS DIVERSOS	5,00
02	IMPOSTOS INDIRECTOS	25.000,00
02.02	OUTROS	25.000,00
02.02.06	IMPOSTOS INDIRECTOS ESPECÍFICOS DAS AUTARQUIAS LOC	25.000,00
02.02.06.02	Loteamento e Obras	100,00
02.02.06.03	Ocupação de Via Pública	1.000,00
02.02.06.05	Publicidade	100,00
02.02.06.06	Saneamento	200,00
02.02.06.06.01	Saneamento - Taxa de Ligação	100,00
02.02.06.06.02	Saneamento - Conservação	100,00
02.02.06.99	Outros	23.600,00
02.02.06.99.01	Taxa Municipal de Direitos de Passagem	500,00
02.02.06.99.02	Taxa de Depósito da Ficha Técnica da Habitação	100,00
02.02.06.99.99	OUTROS	23.000,00
04	TAXAS, MULTAS E OUTRAS PENALIDADES	95.105,00
04.01	TAXAS	81.105,00
04.01.23	TAXAS ESPECÍFICAS DAS AUTARQUIAS LOCAIS	81.105,00
04.01.23.01	Mercados e Feiras	1.000,00
04.01.23.02	Loteamento e Obras	14.000,00
04.01.23.03	Ocupação de Via Pública	2.000,00
04.01.23.05	Caça, uso e porte arma	1.000,00
04.01.23.06	Saneamento	2.000,00
04.01.23.99	Outros	61.105,00
04.01.23.99.01	Taxa de Depósito da Ficha Técnica da Habitação	100,00
04.01.23.99.02	Taxa pela emissão do certificado de registo	5,00
04.01.23.99.99	Outras	61.000,00
04.02	MULTAS E OUTRAS PENALIDADES:	14.000,00
04.02.99	MULTAS E PENALIDADES DIVERSAS	14.000,00
05	RENDIMENTOS DE PROPRIEDADE	233.100,00
05.02	JUROS - SOCIEDADES FINANCEIRAS	6.000,00
05.02.01	BANCOS E OUTRAS INSTITUIÇÕES FINANCEIRAS	6.000,00
05.10	RENDAS	227.100,00
05.10.01	TERRENOS	100,00
05.10.99	OUTROS	227.000,00
06	TRANSFERÊNCIAS CORRENTES	3.717.165,00
06.03	ADMINISTRAÇÃO CENTRAL	3.717.065,00
06.03.01	ESTADO	3.575.065,00
06.03.01.01	Fundo de Equilíbrio Financeiro	3.095.996,00
06.03.01.02	Fundo Social Municipal	155.876,00
06.03.01.03	Participação variável no IRS	70.919,00
06.03.01.99	Outros	252.274,00
06.03.01.99.01	DGAL	37.274,00
06.03.01.99.02	DREN	150.000,00
06.03.01.99.99	OUTROS	65.000,00
06.03.06	ESTADO- PARTICIPAÇÃO COMUNITÁRIA EM PROJECTOS CO-	10.000,00
06.03.06.01	FUNDO SOCIAL EUROPEU	10.000,00
06.03.07	SERVIÇOS E FUNDOS AUTÓNOMOS	87.000,00
06.03.09	SERVIÇOS E FUNDOS AUTÓNOMOS- SUBSISTEMA DE PROTEC	45.000,00
06.08	FAMÍLIAS	100,00
06.08.01	FAMÍLIAS	100,00



Código	Designação	Montante
07	VENDA DE BENS E SERVIÇOS CORRENTES	371.527,00
07.01	VENDA DE BENS	125.327,00
07.01.11	PRODUTOS ACABADOS E INTERMÉDIOS	109.327,00
07.01.11.01	ÁGUA	107.000,00
07.01.11.02	ELECTRICIDADE	2.327,00
07.01.99	OUTROS	16.000,00
07.02	SERVIÇOS	175.200,00
07.02.01	ALUGUER DE ESPAÇOS E EQUIPAMENTOS	100,00
07.02.09	SERVIÇOS ESPECÍFICOS DAS AUTARQUIAS	145.100,00
07.02.09.01	Saneamento	2.000,00
07.02.09.02	Resíduos Sólidos	1.000,00
07.02.09.03	Transportes Colectivos de Pessoas e Mercadorias	100,00
07.02.09.04	Trabalhos por Conta de Particulares	3.000,00
07.02.09.05	Cemitérios	3.000,00
07.02.09.06	Mercados e Feiras	12.000,00
07.02.09.99	Outros	124.000,00
07.02.09.99.01	ÁGUA	1.000,00
07.02.09.99.02	INSTALAÇÕES DESPORTIVAS E RECREATIVAS	123.000,00
07.02.99	OUTROS	30.000,00
07.03	RENDAS	71.000,00
07.03.01	HABITAÇÕES	10.000,00
07.03.02	EDIFÍCIOS	61.000,00
08	OUTRAS RECEITAS CORRENTES	200,00
08.01	OUTRAS	200,00
08.01.99	OUTRAS	200,00
08.01.99.02	Indemnizações de estragos provocados por outrem em	100,00
08.01.99.99	Diversas	100,00
RECEITAS DE CAPITAL		4.669.898,00
09	VENDAS DE BENS DE INVESTIMENTO	300.400,00
09.01	TERRENOS	300.000,00
09.01.06	ADMISTRAÇÃO PÚBLICA- ADMNISTRAÇÃO LOCAL- CONTINENT	300.000,00
09.02	HABITAÇÕES	100,00
09.02.06	ADMISTRAÇÃO PÚBLICA- ADMNISTRAÇÃO LOCAL- CONTINENT	100,00
09.04	OUTROS BENS DE INVESTIMENTO	300,00
09.04.06	ADMISTRAÇÃO PÚBLICA- ADMNISTRAÇÃO LOCAL- CONTINENT	300,00
09.04.06.01	Equipamento de Transporte	100,00
09.04.06.02	Maquinaria e Equipamento	100,00
09.04.06.03	OUTROS	100,00
10	TRANSFERÊNCIAS DE CAPITAL	3.730.498,00
10.03	ADMINISTRAÇÃO CENTRAL	3.730.298,00
10.03.01	ESTADO	2.097.198,00
10.03.01.01	Fundo Equilíbrio Financeiro	2.063.998,00
10.03.01.04	Cooperação Técnica e Financeira	33.000,00
10.03.01.99	Outros	200,00
10.03.01.99.01	DREN	100,00
10.03.01.99.99	OUTROS	100,00
10.03.07	ESTADO- PARTICIPAÇÃO COMUNITÁRIA EM PROJECTOS CO-	1.615.000,00
10.03.07.01	FEDER/INTERREG	1.343.000,00
10.03.07.02	FEOGA	272.000,00
10.03.08	SERVIÇOS E FUNDOS AUTÓNOMOS	18.100,00
10.03.08.01	IFT - PITER	18.000,00
10.03.08.02	INH	100,00
10.05	ADMINISTRAÇÃO LOCAL	100,00
10.05.01	CONTINENTE	100,00
10.07	INSTITUIÇÕES SEM FINS LUCRATIVOS	100,00
10.07.01	INSTITUIÇÕES SEM FINS LUCRATIVOS	100,00
12	PASSIVOS FINANCEIROS	639.000,00
12.06	EMPRÉSTIMOS A MÉDIO E LONGO PRAZOS	639.000,00
12.06.02	SOCIEDADES FINANCEIRAS	639.000,00
OUTRAS RECEITAS		5,00
15	REPOSIÇÕES NÃO ABATIDAS NOS PAGAMENTOS	5,00
15.01	REPOSIÇÕES NÃO ABATIDAS NOS PAGAMENTOS	5,00
15.01.01	REPOSIÇÕES NÃO ABATIDAS NOS PAGAMENTOS	5,00
TOTAL DAS RECEITAS		9.632.015,00



Orçamento da Despesa

Designação da entidade	Município de Terras de Bouro
-------------------------------	-------------------------------------

Gerência	1 de Janeiro a 31 de Dezembro de 2008
-----------------	--

Classificação económica	Designação	Montante
	DESPESAS CORRENTES	4.933.900,00
01	DESPESAS COM O PESSOAL	2.788.600,00
01.01	REMUNERAÇÕES CERTAS E PERMANENTES	2.321.100,00
01.01.01	TITULARES DE ÓRGÃOS DE SOBERANIA E MEMBROS DE ÓRGÃO	133.000,00
01.01.03	PESSOAL DOS QUADROS- REGIME DA FUNÇÃO PÚBLICA	1.514.000,00
01.01.06	PESSOAL CONTRATADO A TERMO	109.000,00
01.01.08	PESSOAL AGUARDANDO APOSENTAÇÃO	10.000,00
01.01.09	PESSOAL EM QUALQUER OUTRA SITUAÇÃO	40.000,00
01.01.11	REPRESENTAÇÃO	35.500,00
01.01.11.01	Membros do Órgãos Autárquicos	35.500,00
01.01.12	SUPLEMENTOS E PRÉMIOS	600,00
01.01.13	SUBSÍDIO DE REFEIÇÃO	140.000,00
01.01.13.01	PESSOAL DOS QUADROS - REGIME DA FUNÇÃO PÚBLICA	126.000,00
01.01.13.02	PESSOAL EM QUALQUER OUTRA SITUAÇÃO	10.000,00
01.01.13.03	MEMBROS DOS ÓRGÃOS AUTÁRQUICOS	4.000,00
01.01.14	SUBSÍDIOS DE FÉRIAS E NATAL	277.000,00
01.01.14.01	PESSOAL DOS QUADROS - REGIME DA FUNÇÃO PÚBLICA	252.000,00
01.01.14.02	PESSOAL EM QUALQUER OUTRA SITUAÇÃO	25.000,00
01.01.15	REMUNERAÇÕES POR DOENÇA E MATERNIDADE / PATERNIDAD	62.000,00
01.02	ABONOS VARIÁVEIS OU EVENTUAIS	92.000,00
01.02.01	GRATIFICAÇÕES VARIÁVEIS OU EVENTUAIS	600,00
01.02.02	HORAS EXTRAORDINÁRIAS	43.100,00
01.02.03	ALIMENTAÇÃO E ALOJAMENTO	4.500,00
01.02.04	AJUDAS DE CUSTO	15.000,00
01.02.05	ABONO PARA FALHAS	2.500,00
01.02.07	COLABORAÇÃO TÉCNICA E ESPECIALIZADA	5.000,00
01.02.13	OUTROS SUPLEMENTOS E PRÉMIOS	21.300,00
01.03	SEGURANÇA SOCIAL	375.500,00
01.03.01	ENCARGOS COM A SAÚDE	75.300,00
01.03.03	SUBSÍDIO FAMILIAR A CRIANÇAS E JOVENS	33.100,00
01.03.04	OUTRAS PRESTAÇÕES FAMILIARES	1.500,00
01.03.05	CONTRIBUIÇÕES PARA A SEGURANÇA SOCIAL	238.000,00
01.03.05.01	ASSISTÊNCIA NA DOENÇA DOS FUNCIONÁRIOS PÚBLICOS	10.000,00
01.03.05.02	SEGURANÇA SOCIAL DOS FUNCIONARIOS PUBLICOS	200.000,00
01.03.05.03	SEGURANÇA SOCIAL - REGIME GERAL	27.000,00
01.03.05.04	CONTRIBUIÇÕES PARA A SEGURANÇA SOCIAL - OUTROS	1.000,00
01.03.06	ACIDENTES EM SERVIÇOS E DOENÇAS PROFISSIONAIS	600,00
01.03.09	SEGUROS	27.000,00
01.03.09.01	SEGUROS - SEG AC. TRABALHO E DOENÇAS PROFISSIONAIS	25.000,00
01.03.09.02	SEGUROS - SEGUROS DE SAÚDE	2.000,00
02	AQUISIÇÃO DE BENS E SERVIÇOS	1.439.100,00
02.01	AQUISIÇÃO DE BENS	378.100,00
02.01.01	MATÉRIAS-PRIMAS E SUBSIDIÁRIAS	4.000,00
02.01.02	COMBUSTÍVEIS E LUBRIFICANTES	200.000,00
02.01.02.01	GASOLINA	40.000,00
02.01.02.02	GASÓLEO	130.000,00
02.01.02.99	OUTROS	30.000,00
02.01.03	MUNIÇÕES, EXPLOSIVOS E ARTIFÍCIOS	100,00
02.01.04	LIMPEZA E HIGIENE	6.100,00
02.01.05	ALIMENTAÇÃO- REFEIÇÕES CONFECCIONADAS	22.000,00
02.01.06	ALIMENTAÇÃO- GÉNEROS PARA CONFECCIONAR	2.000,00
02.01.07	VESTUÁRIO E ARTIGOS PESSOAIS	22.300,00



Classificação económica	Designação	Montante
02.01.08	MATERIAL DE ESCRITÓRIO	30.500,00
02.01.15	PRÉMIOS, CONDECORAÇÕES E OFERTAS	9.000,00
02.01.16	MERCADORIAS PARA VENDA	10.000,00
02.01.16.03	Outros	10.000,00
02.01.17	FERRAMENTAS E UTENSÍLIOS	10.000,00
02.01.18	LIVROS E DOCUMENTAÇÃO TÉCNICA	3.400,00
02.01.19	ARTIGOS HONORÍFICOS E DE DECORAÇÃO	1.000,00
02.01.20	MATERIAL DE EDUCAÇÃO, CULTURA E RECREIO	600,00
02.01.21	OUTROS BENS	57.100,00
02.02	AQUISIÇÃO DE SERVIÇOS	1.061.000,00
02.02.01	ENCARGOS DE INSTALAÇÕES	110.000,00
02.02.03	CONSERVAÇÃO DE BENS	24.700,00
02.02.08	LOCAÇÃO DE OUTROS BENS	100,00
02.02.09	COMUNICAÇÕES	56.000,00
02.02.10	TRANSPORTES	204.000,00
02.02.11	REPRESENTAÇÃO DOS SERVIÇOS	100,00
02.02.12	SEGUROS	42.000,00
02.02.13	DESLOCAÇÕES E ESTADAS	7.500,00
02.02.14	ESTUDOS, PARCERES, PROJECTOS E CONSULTADORIA	39.200,00
02.02.15	FORMAÇÃO	2.000,00
02.02.16	SEMINÁRIOS, EXPOSIÇÕES E SIMILARES	2.000,00
02.02.17	PUBLICIDADE	19.100,00
02.02.18	VIGILÂNCIA E SEGURANÇA	1.000,00
02.02.19	ASSISTÊNCIA TÉCNICA	20.000,00
02.02.20	OUTROS TRABALHOS ESPECIALIZADOS	250.100,00
02.02.24	ENCARGOS DE COBRANÇA DE RECEITAS	14.000,00
02.02.25	OUTROS SERVIÇOS	269.200,00
02.02.25.01	ÁGUA E ENERGIA ELÉCTRICA P/ DISTRIBUIÇÃO	144.000,00
02.02.25.02	OUTROS	125.200,00
03	JUROS E OUTROS ENCARGOS	220.000,00
03.01	JUROS DA DÍVIDA PÚBLICA	220.000,00
03.01.03	SOCIEDADES FINANCEIRAS- BANCOS E OUTRAS INSTITUIÇ	220.000,00
03.01.03.02	SOC.FINANCEIRAS - BANCOS E O. INST. FIN. - A MÉDIO	220.000,00
04	TRANSFERÊNCIAS CORRENTES	370.100,00
04.03	ADMINISTRAÇÃO CENTRAL	11.000,00
04.03.05	SERVIÇOS E FUNDOS AUTÓNOMOS	11.000,00
04.05	ADMINISTRAÇÃO LOCAL	20.100,00
04.05.01	CONTINENTE	20.100,00
04.05.01.02	FREGUESIAS	10.000,00
04.05.01.08	OUTROS	10.100,00
04.07	INSTITUIÇÕES SEM FINS LUCRATIVOS	200.000,00
04.07.01	INSTITUIÇÕES SEM FINS LUCRATIVOS	200.000,00
04.08	FAMÍLIAS	139.000,00
04.08.02	OUTRAS	139.000,00
04.08.02.01	FAMÍLIAS	139.000,00
05	SUBSÍDIOS	35.100,00
05.01	SOCIEDADES E QUASE-SOCIEDADES NÃO FINANCEIRAS	100,00
05.01.01	PÚBLICAS	100,00
05.01.01.02	Outras	100,00
05.08	FAMÍLIAS	35.000,00
05.08.03	OUTRAS	35.000,00
06	OUTRAS DESPESAS CORRENTES	81.000,00
06.02	DIVERSAS	81.000,00
06.02.03	OUTRAS	81.000,00
06.02.03.01	Restituições	16.000,00
06.02.03.02	IVA	50.000,00
06.02.03.04	Serviços Bancários	4.000,00
06.02.03.05	OUTRAS	11.000,00



Classificação económica	Designação	Montante
	DESPESAS DE CAPITAL	4.698.115,00
07	AQUISIÇÃO DE BENS DE CAPITAL	4.128.015,00
07.01	INVESTIMENTOS	1.120.500,00
07.01.01	TERRENOS	50.000,00
07.01.02	HABITAÇÕES	73.500,00
07.01.02.01	CONSTRUÇÃO	6.000,00
07.01.02.03	REPARAÇÃO E BENEFICIAÇÃO	67.500,00
07.01.03	EDIFÍCIOS	259.000,00
07.01.03.01	INSTALAÇÕES DE SERVIÇOS	96.000,00
07.01.03.02	INSTALAÇÕES DESPORTIVAS E RECREATIVAS	91.000,00
07.01.03.05	ESCOLAS	50.000,00
07.01.03.06	LARES DE TERCEIRA IDADE	10.000,00
07.01.03.07	OUTROS	12.000,00
07.01.04	CONSTRUÇÕES DIVERSAS	53.000,00
07.01.04.01	VIADUTOS, ARRUAMENTOS E OBRAS COMPLEMENTARES	5.000,00
07.01.04.05	PARQUES E JARDINS	1.000,00
07.01.04.06	INSTALAÇÕES DESPORTIVAS E RECREATIVAS	37.000,00
07.01.04.13	Outros	10.000,00
07.01.06	MATERIAL DE TRANSPORTES	280.000,00
07.01.06.01	RECOLHA DE RESÍDUOS	30.000,00
07.01.06.02	OUTRO	250.000,00
07.01.07	EQUIPAMENTO DE INFORMÁTICA	35.000,00
07.01.08	SOFTWARE INFORMÁTICO	5.000,00
07.01.09	EQUIPAMENTO ADMINISTRATIVO	35.000,00
07.01.10	EQUIPAMENTO BÁSICO	200.000,00
07.01.10.01	EQUIPAMENTO DE RECOLHA DE RESÍDUOS	20.000,00
07.01.10.02	OUTROS	180.000,00
07.01.15	OUTROS INVESTIMENTOS	130.000,00
07.03	BENS DE DOMÍNIO PÚBLICO	3.007.515,00
07.03.01	TERRENOS E RECURSOS NATURAIS	50.000,00
07.03.02	EDIFÍCIOS	65.000,00
07.03.02.04	CRECHES	10.000,00
07.03.02.05	ESCOLAS	55.000,00
07.03.03	OUTRAS CONSTRUÇÕES E INFRA-ESTRUTURAS	2.192.515,00
07.03.03.01	VIADUTOS, ARRUAMENTOS E OBRAS COMPLEMENTARES	205.000,00
07.03.03.02	SISTEMAS DE DRENAGEM DE ÁGUAS RESIDUAIS	355.000,00
07.03.03.04	ILUMINAÇÃO PÚBLICA	30.000,00
07.03.03.05	PARQUES E JARDINS	25.000,00
07.03.03.06	INSTALAÇÕES DESPORTIVAS E RECREATIVAS	10.000,00
07.03.03.07	CAPTAÇÃO, TRATAMENTO E DISTRIBUIÇÃO DE ÁGUA	490.600,00
07.03.03.08	VIAÇÃO RURAL	951.000,00
07.03.03.09	SINALIZAÇÃO E TRÂNSITO	50.000,00
07.03.03.11	INFRAESTRUTURAS PARA TRATAMENTO DE RESÍDUOS SÓLIDOS	6.000,00
07.03.03.12	CEMITÉRIOS	69.915,00
07.03.05	BENS DE PATRIMÓNIO HISTÓRICO, ARTÍSTICO E CULTURAL	700.000,00
09	ACTIVOS FINANCEIROS	100,00
09.03	TÍTULOS A MÉDIO E LONGO PRAZOS	100,00
09.03.01	SOCIEDADES E QUASE-SOCIEDADES NÃO FINANCEIRAS- PRI	100,00
10	PASSIVOS FINANCEIROS	570.000,00
10.06	EMPRÉSTIMOS A MÉDIO E LONGO PRAZOS	570.000,00
10.06.03	SOCIEDADES FINANCEIRAS- BANCOS E OUTRAS INSTITUIÇ	570.000,00
	TOTAL DAS DESPESAS	9.632.015,00



Orçamento da Despesa por classificação orgânica

Designação da entidade Município de Terras de Bouro

Gerência 1 de Janeiro a 31 de Dezembro de 2008

CLASSIFICAÇÕES			MONTANTE	
Códigos		Designação	Orgânica	Económica
Orgânica	Económica			
01		ADMINISTRAÇÃO MUNICIPAL	2.675.900,00	
01.01		OPERAÇÕES FINANCEIRAS	790.100,00	
		DESPESAS CORRENTES		220.000,00
	03	JUROS E OUTROS ENCARGOS		220.000,00
	03.01	JUROS DA DÍVIDA PÚBLICA		220.000,00
	03.01.03	SOCIEDADES FINANCEIRAS- BANCOS E OUTRAS INSTITUIÇÕES		220.000,00
	03.01.03.02	SOC.FINANCEIRAS - BANCOS E O. INST. FIN. - A MÉDIO		220.000,00
		DESPESAS DE CAPITAL		570.100,00
	09	ACTIVOS FINANCEIROS		100,00
	09.03	TÍTULOS A MÉDIO E LONGO PRAZOS		100,00
	09.03.01	SOCIEDADES E QUASE-SOCIEDADES NÃO FINANCEIRAS- PRI		100,00
	10	PASSIVOS FINANCEIROS		570.000,00
	10.06	EMPRÉSTIMOS A MÉDIO E LONGO PRAZOS		570.000,00
	10.06.03	SOCIEDADES FINANCEIRAS- BANCOS E OUTRAS INSTITUIÇÕES		570.000,00
01.02		CLASSES INACTIVAS	10.400,00	
		DESPESAS CORRENTES		10.400,00
	01	DESPESAS COM O PESSOAL		10.400,00
	01.01	REMUNERAÇÕES CERTAS E PERMANENTES		10.000,00
	01.01.08	PESSOAL AGUARDANDO APOSENTAÇÃO		10.000,00
	01.03	SEGURANÇA SOCIAL		400,00
	01.03.01	ENCARGOS COM A SAÚDE		300,00
	01.03.03	SUBSÍDIO FAMILIAR A CRIANÇAS E JOVENS		100,00
01.03		ORGÃOS DA AUTARQUIA	1.846.400,00	
		DESPESAS CORRENTES		1.726.400,00
	01	DESPESAS COM O PESSOAL		786.700,00
	01.01	REMUNERAÇÕES CERTAS E PERMANENTES		460.100,00
	01.01.01	TITULARES DE ORGÃOS DE SOBERANIA E MEMBROS DE ÓRGÃ		133.000,00
	01.01.03	PESSOAL DOS QUADROS- REGIME DA FUNÇÃO PÚBLICA		68.000,00
	01.01.06	PESSOAL CONTRATADO A TERMO		109.000,00
	01.01.09	PESSOAL EM QUALQUER OUTRA SITUAÇÃO		40.000,00
	01.01.11	REPRESENTAÇÃO		22.000,00
	01.01.11.01	Membros do Órgãos Autárquicos		22.000,00
	01.01.12	SUPLEMENTOS E PRÉMIOS		100,00
	01.01.13	SUBSÍDIO DE REFEIÇÃO		20.000,00
	01.01.13.01	PESSOAL DOS QUADROS - REGIME DA FUNÇÃO PÚBLICA		6.000,00
	01.01.13.02	PESSOAL EM QUALQUER OUTRA SITUAÇÃO		10.000,00
	01.01.13.03	MEMBROS DOS ORGÃOS AUTÁRQUICOS		4.000,00
	01.01.14	SUBSÍDIOS DE FÉRIAS E NATAL		60.000,00
	01.01.14.01	PESSOAL DOS QUADROS - REGIME DA FUNÇÃO PÚBLICA		35.000,00
	01.01.14.02	PESSOAL EM QUALQUER OUTRA SITUAÇÃO		25.000,00
	01.01.15	REMUNERAÇÕES POR DOENÇA E MATERNIDADE / PATERNIDAD		8.000,00
	01.02	ABONOS VARIÁVEIS OU EVENTUAIS		9.400,00
	01.02.01	GRATIFICAÇÕES VARIÁVEIS OU EVENTUAIS		100,00
	01.02.02	HORAS EXTRAORDINÁRIAS		3.000,00
	01.02.03	ALIMENTAÇÃO E ALOJAMENTO		100,00
	01.02.04	AJUDAS DE CUSTO		1.000,00
	01.02.05	ABONO PARA FALHAS		100,00
	01.02.07	COLABORAÇÃO TÉCNICA E ESPECIALIZADA		5.000,00
	01.02.13	OUTROS SUPLEMENTOS E PRÉMIOS		100,00
	01.03	SEGURANÇA SOCIAL		317.200,00
	01.03.01	ENCARGOS COM A SAÚDE		50.000,00
	01.03.03	SUBSÍDIO FAMILIAR A CRIANÇAS E JOVENS		2.000,00
	01.03.04	OUTRAS PRESTAÇÕES FAMILIARES		100,00



CLASSIFICAÇÕES			MONTANTE	
Códigos		Designação	Orgânica	Económica
Orgânica	Económica			
	01.03.05	CONTRIBUIÇÕES PARA A SEGURANÇA SOCIAL		238.000,00
	01.03.05.01	ASSISTÊNCIA NA DOENÇA DOS FUNCIONÁRIOS PÚBLICOS		10.000,00
	01.03.05.02	SEGURANÇA SOCIAL DOS FUNCIONARIOS PUBLICOS		200.000,00
	01.03.05.03	SEGURANÇA SOCIAL - REGIME GERAL		27.000,00
	01.03.05.04	CONTRIBUIÇÕES PARA A SEGURANÇA SOCIAL - OUTROS		1.000,00
	01.03.06	ACIDENTES EM SERVIÇOS E DOENÇAS PROFISSIONAIS		100,00
	01.03.09	SEGUROS		27.000,00
	01.03.09.01	SEGUROS - SEG AC. TRABALHO E DOENÇAS PROFISSIONAIS		25.000,00
	01.03.09.02	SEGUROS - SEGUROS DE SAÚDE		2.000,00
	02	AQUISIÇÃO DE BENS E SERVIÇOS		503.600,00
	02.01	AQUISIÇÃO DE BENS		49.200,00
	02.01.05	ALIMENTAÇÃO- REFEIÇÕES CONFECCIONADAS		22.000,00
	02.01.06	ALIMENTAÇÃO- GÉNEROS PARA CONFECCIONAR		2.000,00
	02.01.07	VESTUÁRIO E ARTIGOS PESSOAIS		100,00
	02.01.08	MATERIAL DE ESCRITÓRIO		1.000,00
	02.01.15	PRÉMIOS, CONDECORAÇÕES E OFERTAS		9.000,00
	02.01.16	MERCADORIAS PARA VENDA		10.000,00
	02.01.16.03	Outros		10.000,00
	02.01.18	LIVROS E DOCUMENTAÇÃO TÉCNICA		2.000,00
	02.01.19	ARTIGOS HONORÍFICOS E DE DECORAÇÃO		1.000,00
	02.01.20	MATERIAL DE EDUCAÇÃO, CULTURA E RECREIO		100,00
	02.01.21	OUTROS BENS		2.000,00
	02.02	AQUISIÇÃO DE SERVIÇOS		454.400,00
	02.02.01	ENCARGOS DE INSTALAÇÕES		100.000,00
	02.02.03	CONSERVAÇÃO DE BENS		100,00
	02.02.08	LOCAÇÃO DE OUTROS BENS		100,00
	02.02.10	TRANSPORTES		2.000,00
	02.02.11	REPRESENTAÇÃO DOS SERVIÇOS		100,00
	02.02.12	SEGUROS		24.000,00
	02.02.13	DESLOCAÇÕES E ESTADAS		7.000,00
	02.02.14	ESTUDOS, PARCERES, PROJECTOS E CONSULTADORIA		19.000,00
	02.02.15	FORMAÇÃO		2.000,00
	02.02.16	SEMINÁRIOS, EXPOSIÇÕES E SIMILARES		2.000,00
	02.02.17	PUBLICIDADE		19.100,00
	02.02.18	VIGILÂNCIA E SEGURANÇA		1.000,00
	02.02.19	ASSISTÊNCIA TÉCNICA		20.000,00
	02.02.20	OUTROS TRABALHOS ESPECIALIZADOS		20.000,00
	02.02.24	ENCARGOS DE COBRANÇA DE RECEITAS		14.000,00
	02.02.25	OUTROS SERVIÇOS		224.000,00
	02.02.25.01	ÁGUA E ENERGIA ELÉCTRICA P/ DISTRIBUIÇÃO		144.000,00
	02.02.25.02	OUTROS		80.000,00
	04	TRANSFERÊNCIAS CORRENTES		330.000,00
	04.03	ADMINISTRAÇÃO CENTRAL		11.000,00
	04.03.05	SERVIÇOS E FUNDOS AUTÓNOMOS		11.000,00
	04.05	ADMINISTRAÇÃO LOCAL		20.000,00
	04.05.01	CONTINENTE		20.000,00
	04.05.01.02	FREGUESIAS		10.000,00
	04.05.01.08	OUTROS		10.000,00
	04.07	INSTITUIÇÕES SEM FINS LUCRATIVOS		200.000,00
	04.07.01	INSTITUIÇÕES SEM FINS LUCRATIVOS		200.000,00
	04.08	FAMÍLIAS		99.000,00
	04.08.02	OUTRAS		99.000,00
	04.08.02.01	FAMÍLIAS		99.000,00
	05	SUBSÍDIOS		35.100,00
	05.01	SOCIEDADES E QUASE-SOCIEDADES NÃO FINANCEIRAS		100,00
	05.01.01	PÚBLICAS		100,00
	05.01.01.02	Outras		100,00
	05.08	FAMÍLIAS		35.000,00



CLASSIFICAÇÕES			MONTANTE	
Códigos		Designação	Orgânica	Económica
Orgânica	Económica			
01.04	05.08.03	OUTRAS	29.000,00	35.000,00
	06	OUTRAS DESPESAS CORRENTES		71.000,00
	06.02	DIVERSAS		71.000,00
	06.02.03	OUTRAS		71.000,00
	06.02.03.01	Restituições		16.000,00
	06.02.03.02	IVA		50.000,00
	06.02.03.05	OUTRAS		5.000,00
		DESPESAS DE CAPITAL		120.000,00
	07	AQUISIÇÃO DE BENS DE CAPITAL		120.000,00
	07.01	INVESTIMENTOS		70.000,00
	07.01.01	TERRENOS		50.000,00
	07.01.07	EQUIPAMENTO DE INFORMÁTICA		5.000,00
	07.01.08	SOFTWARE INFORMÁTICO		5.000,00
	07.01.09	EQUIPAMENTO ADMINISTRATIVO		5.000,00
	07.01.10	EQUIPAMENTO BÁSICO		5.000,00
	07.01.10.02	OUTROS		5.000,00
	07.03	BENS DE DOMÍNIO PÚBLICO		50.000,00
	07.03.01	TERRENOS E RECURSOS NATURAIS		50.000,00
		ASSEMBLEIA MUNICIPAL		
		DESPESAS CORRENTES		29.000,00
	01	DESPESAS COM O PESSOAL		26.500,00
	01.02	ABONOS VARIÁVEIS OU EVENTUAIS		26.500,00
	01.02.04	AJUDAS DE CUSTO		6.500,00
	01.02.13	OUTROS SUPLEMENTOS E PRÉMIOS		20.000,00
	02	AQUISIÇÃO DE BENS E SERVIÇOS		2.500,00
	02.01	AQUISIÇÃO DE BENS		2.500,00
	02.01.08	MATERIAL DE ESCRITÓRIO		2.500,00
	02	DIVISÃO ADMINISTRATIVA E FINANCEIRA		474.700,00
		DESPESAS CORRENTES		459.700,00
	01	DESPESAS COM O PESSOAL		374.200,00
	01.01	REMUNERAÇÕES CERTAS E PERMANENTES		344.600,00
	01.01.03	PESSOAL DOS QUADROS- REGIME DA FUNÇÃO PÚBLICA		280.000,00
	01.01.11	REPRESENTAÇÃO		2.500,00
	01.01.11.01	Membros do Órgãos Autárquicos		2.500,00
	01.01.12	SUPLEMENTOS E PRÉMIOS		100,00
	01.01.13	SUBSÍDIO DE REFEIÇÃO		20.000,00
	01.01.13.01	PESSOAL DOS QUADROS - REGIME DA FUNÇÃO PÚBLICA		20.000,00
	01.01.14	SUBSÍDIOS DE FÉRIAS E NATAL		40.000,00
	01.01.14.01	PESSOAL DOS QUADROS - REGIME DA FUNÇÃO PÚBLICA		40.000,00
	01.01.15	REMUNERAÇÕES POR DOENÇA E MATERNIDADE / PATERNIDAD		2.000,00
	01.02	ABONOS VARIÁVEIS OU EVENTUAIS		16.400,00
	01.02.01	GRATIFICAÇÕES VARIÁVEIS OU EVENTUAIS		100,00
	01.02.02	HORAS EXTRAORDINÁRIAS		9.000,00
	01.02.03	ALIMENTAÇÃO E ALOJAMENTO		100,00
	01.02.04	AJUDAS DE CUSTO		4.000,00
	01.02.05	ABONO PARA FALHAS		2.000,00
	01.02.13	OUTROS SUPLEMENTOS E PRÉMIOS		1.200,00
	01.03	SEGURANÇA SOCIAL		13.200,00
	01.03.01	ENCARGOS COM A SAÚDE		5.000,00
	01.03.03	SUBSÍDIO FAMILIAR A CRIANÇAS E JOVENS		8.000,00
	01.03.04	OUTRAS PRESTAÇÕES FAMILIARES		100,00
	01.03.06	ACIDENTES EM SERVIÇOS E DOENÇAS PROFISSIONAIS		100,00
	02	AQUISIÇÃO DE BENS E SERVIÇOS		79.500,00
	02.01	AQUISIÇÃO DE BENS		21.200,00
	02.01.04	LIMPEZA E HIGIENE		100,00
	02.01.08	MATERIAL DE ESCRITÓRIO		19.000,00
	02.01.18	LIVROS E DOCUMENTAÇÃO TÉCNICA		1.000,00
	02.01.20	MATERIAL DE EDUCAÇÃO, CULTURA E RECREIO		100,00



CLASSIFICAÇÕES			MONTANTE	
Códigos		Designação	Orgânica	Económica
Orgânica	Económica			
03	02.01.21	OUTROS BENS		1.000,00
	02.02	AQUISIÇÃO DE SERVIÇOS		58.300,00
	02.02.03	CONSERVAÇÃO DE BENS		1.000,00
	02.02.09	COMUNICAÇÕES		55.000,00
	02.02.10	TRANSPORTES		2.000,00
	02.02.13	DESLOCAÇÕES E ESTADAS		100,00
	02.02.14	ESTUDOS, PARCERES, PROJECTOS E CONSULTADORIA		100,00
	02.02.25	OUTROS SERVIÇOS		100,00
	02.02.25.02	OUTROS		100,00
	06	OUTRAS DESPESAS CORRENTES		6.000,00
	06.02	DIVERSAS		6.000,00
	06.02.03	OUTRAS		6.000,00
	06.02.03.04	Serviços Bancários		4.000,00
	06.02.03.05	OUTRAS		2.000,00
		DESPESAS DE CAPITAL		15.000,00
	07	AQUISIÇÃO DE BENS DE CAPITAL		15.000,00
	07.01	INVESTIMENTOS		15.000,00
	07.01.07	EQUIPAMENTO DE INFORMÁTICA		5.000,00
	07.01.09	EQUIPAMENTO ADMINISTRATIVO		5.000,00
	07.01.10	EQUIPAMENTO BÁSICO		5.000,00
	07.01.10.02	OUTROS		5.000,00
		DIVISÃO DE OBRAS MUNICIPAIS	3.497.500,00	
		DESPESAS CORRENTES		907.000,00
	01	DESPESAS COM O PESSOAL		575.500,00
	01.01	REMUNERAÇÕES CERTAS E PERMANENTES		544.100,00
	01.01.03	PESSOAL DOS QUADROS- REGIME DA FUNÇÃO PÚBLICA		407.000,00
	01.01.11	REPRESENTAÇÃO		3.000,00
	01.01.11.01	Membros do Órgãos Autárquicos		3.000,00
	01.01.12	SUPLEMENTOS E PRÉMIOS		100,00
	01.01.13	SUBSÍDIO DE REFEIÇÃO		37.000,00
	01.01.13.01	PESSOAL DOS QUADROS - REGIME DA FUNÇÃO PÚBLICA		37.000,00
	01.01.14	SUBSÍDIOS DE FÉRIAS E NATAL		65.000,00
	01.01.14.01	PESSOAL DOS QUADROS - REGIME DA FUNÇÃO PÚBLICA		65.000,00
	01.01.15	REMUNERAÇÕES POR DOENÇA E MATERNIDADE / PATERNIDAD		32.000,00
	01.02	ABONOS VARIÁVEIS OU EVENTUAIS		19.200,00
	01.02.01	GRATIFICAÇÕES VARIÁVEIS OU EVENTUAIS		100,00
	01.02.02	HORAS EXTRAORDINÁRIAS		14.000,00
	01.02.03	ALIMENTAÇÃO E ALOJAMENTO		4.000,00
	01.02.04	AJUDAS DE CUSTO		1.000,00
	01.02.05	ABONO PARA FALHAS		100,00
	01.03	SEGURANÇA SOCIAL		12.200,00
	01.03.01	ENCARGOS COM A SAÚDE		6.000,00
	01.03.03	SUBSÍDIO FAMILIAR A CRIANÇAS E JOVENS		6.000,00
	01.03.04	OUTRAS PRESTAÇÕES FAMILIARES		100,00
	01.03.06	ACIDENTES EM SERVIÇOS E DOENÇAS PROFISSIONAIS		100,00
	02	AQUISIÇÃO DE BENS E SERVIÇOS		330.500,00
	02.01	AQUISIÇÃO DE BENS		286.300,00
	02.01.01	MATÉRIAS-PRIMAS E SUBSIDIÁRIAS		4.000,00
	02.01.02	COMBUSTÍVEIS E LUBRIFICANTES		200.000,00
	02.01.02.01	GASOLINA		40.000,00
	02.01.02.02	GASÓLEO		130.000,00
	02.01.02.99	OUTROS		30.000,00
	02.01.03	MUNIÇÕES, EXPLOSIVOS E ARTIFÍCIOS		100,00
	02.01.04	LIMPEZA E HIGIENE		6.000,00
	02.01.07	VESTUÁRIO E ARTIGOS PESSOAIS		15.000,00
	02.01.08	MATERIAL DE ESCRITÓRIO		3.000,00
	02.01.17	FERRAMENTAS E UTENSÍLIOS		10.000,00
	02.01.18	LIVROS E DOCUMENTAÇÃO TÉCNICA		100,00



CLASSIFICAÇÕES			MONTANTE	
Códigos		Designação	Orgânica	Económica
Orgânica	Económica			
05	02.01.20	MATERIAL DE EDUCAÇÃO, CULTURA E RECREIO		100,00
	02.01.21	OUTROS BENS		48.000,00
	02.02	AQUISIÇÃO DE SERVIÇOS		44.200,00
	02.02.03	CONSERVAÇÃO DE BENS		22.000,00
	02.02.12	SEGUROS		18.000,00
	02.02.13	DESLOCAÇÕES E ESTADAS		100,00
	02.02.14	ESTUDOS, PARCERES, PROJECTOS E CONSULTADORIA		100,00
	02.02.25	OUTROS SERVIÇOS		4.000,00
	02.02.25.02	OUTROS		4.000,00
	06	OUTRAS DESPESAS CORRENTES		1.000,00
	06.02	DIVERSAS		1.000,00
	06.02.03	OUTRAS		1.000,00
	06.02.03.05	OUTRAS		1.000,00
		DESPESAS DE CAPITAL		2.590.500,00
	07	AQUISIÇÃO DE BENS DE CAPITAL		2.590.500,00
	07.01	INVESTIMENTOS		568.500,00
	07.01.02	HABITAÇÕES		67.500,00
	07.01.02.03	REPARAÇÃO E BENEFICIAÇÃO		67.500,00
	07.01.03	EDIFÍCIOS		169.000,00
	07.01.03.01	INSTALAÇÕES DE SERVIÇOS		96.000,00
	07.01.03.02	INSTALAÇÕES DESPORTIVAS E RECREATIVAS		11.000,00
	07.01.03.05	ESCOLAS		50.000,00
	07.01.03.06	LARES DE TERCEIRA IDADE		10.000,00
	07.01.03.07	OUTROS		2.000,00
	07.01.04	CONSTRUÇÕES DIVERSAS		37.000,00
	07.01.04.01	VIADUTOS, ARRUAMENTOS E OBRAS COMPLEMENTARES		5.000,00
	07.01.04.05	PARQUES E JARDINS		1.000,00
	07.01.04.06	INSTALAÇÕES DESPORTIVAS E RECREATIVAS		31.000,00
	07.01.06	MATERIAL DE TRANSPORTES		280.000,00
	07.01.06.01	RECOLHA DE RESÍDUOS		30.000,00
	07.01.06.02	OUTRO		250.000,00
	07.01.07	EQUIPAMENTO DE INFORMÁTICA		5.000,00
	07.01.09	EQUIPAMENTO ADMINISTRATIVO		5.000,00
	07.01.10	EQUIPAMENTO BÁSICO		5.000,00
	07.01.10.02	OUTROS		5.000,00
	07.03	BENS DE DOMÍNIO PÚBLICO		2.022.000,00
	07.03.02	EDIFÍCIOS		65.000,00
	07.03.02.04	CRECHES		10.000,00
	07.03.02.05	ESCOLAS		55.000,00
	07.03.03	OUTRAS CONSTRUÇÕES E INFRA-ESTRUTURAS		1.257.000,00
	07.03.03.01	VIADUTOS, ARRUAMENTOS E OBRAS COMPLEMENTARES		190.000,00
	07.03.03.04	ILUMINAÇÃO PÚBLICA		30.000,00
	07.03.03.05	PARQUES E JARDINS		25.000,00
	07.03.03.06	INSTALAÇÕES DESPORTIVAS E RECREATIVAS		10.000,00
	07.03.03.07	CAPTAÇÃO, TRATAMENTO E DISTRIBUIÇÃO DE ÁGUA		1.000,00
	07.03.03.08	VIAÇÃO RURAL		951.000,00
	07.03.03.09	SINALIZAÇÃO E TRÂNSITO		50.000,00
	07.03.05	BENS DE PATRIMÓNIO HISTÓRICO, ARTÍSTICO E CULTURAL		700.000,00
		DIVISÃO DE PLANEAMENTO E URBANISMO	464.400,00	
		DESPESAS CORRENTES		287.400,00
	01	DESPESAS COM O PESSOAL		274.700,00
	01.01	REMUNERAÇÕES CERTAS E PERMANENTES		267.100,00
	01.01.03	PESSOAL DOS QUADROS- REGIME DA FUNÇÃO PÚBLICA		216.000,00
	01.01.11	REPRESENTAÇÃO		3.000,00
	01.01.11.01	Membros do Órgãos Autárquicos		3.000,00
	01.01.12	SUPLEMENTOS E PRÉMIOS		100,00
	01.01.13	SUBSÍDIO DE REFEIÇÃO		13.000,00
	01.01.13.01	PESSOAL DOS QUADROS - REGIME DA FUNÇÃO PÚBLICA		13.000,00



CLASSIFICAÇÕES			MONTANTE	
Códigos		Designação	Orgânica	Económica
Orgânica	Económica			
	01.01.14	SUBSÍDIOS DE FÉRIAS E NATAL		32.000,00
	01.01.14.01	PESSOAL DOS QUADROS - REGIME DA FUNÇÃO PÚBLICA		32.000,00
	01.01.15	REMUNERAÇÕES POR DOENÇA E MATERNIDADE / PATERNIDAD		3.000,00
	01.02	ABONOS VARIÁVEIS OU EVENTUAIS		2.400,00
	01.02.01	GRATIFICAÇÕES VARIÁVEIS OU EVENTUAIS		100,00
	01.02.02	HORAS EXTRAORDINÁRIAS		100,00
	01.02.03	ALIMENTAÇÃO E ALOJAMENTO		100,00
	01.02.04	AJUDAS DE CUSTO		2.000,00
	01.02.05	ABONO PARA FALHAS		100,00
	01.03	SEGURANÇA SOCIAL		5.200,00
	01.03.01	ENCARGOS COM A SAÚDE		3.000,00
	01.03.03	SUBSÍDIO FAMILIAR A CRIANÇAS E JOVENS		2.000,00
	01.03.04	OUTRAS PRESTAÇÕES FAMILIARES		100,00
	01.03.06	ACIDENTES EM SERVIÇOS E DOENÇAS PROFISSIONAIS		100,00
	02	AQUISIÇÃO DE BENS E SERVIÇOS		11.700,00
	02.01	AQUISIÇÃO DE BENS		2.400,00
	02.01.07	VESTUÁRIO E ARTIGOS PESSOAIS		100,00
	02.01.08	MATERIAL DE ESCRITÓRIO		2.000,00
	02.01.18	LIVROS E DOCUMENTAÇÃO TÉCNICA		100,00
	02.01.20	MATERIAL DE EDUCAÇÃO, CULTURA E RECREIO		100,00
	02.01.21	OUTROS BENS		100,00
	02.02	AQUISIÇÃO DE SERVIÇOS		9.300,00
	02.02.03	CONSERVAÇÃO DE BENS		100,00
	02.02.13	DESLOCAÇÕES E ESTADAS		100,00
	02.02.14	ESTUDOS, PARCERES, PROJECTOS E CONSULTADORIA		9.000,00
	02.02.25	OUTROS SERVIÇOS		100,00
	02.02.25.02	OUTROS		100,00
	06	OUTRAS DESPESAS CORRENTES		1.000,00
	06.02	DIVERSAS		1.000,00
	06.02.03	OUTRAS		1.000,00
	06.02.03.05	OUTRAS		1.000,00
		DESPESAS DE CAPITAL		177.000,00
	07	AQUISIÇÃO DE BENS DE CAPITAL		177.000,00
	07.01	INVESTIMENTOS		162.000,00
	07.01.02	HABITAÇÕES		6.000,00
	07.01.02.01	CONSTRUÇÃO		6.000,00
	07.01.04	CONSTRUÇÕES DIVERSAS		6.000,00
	07.01.04.06	INSTALAÇÕES DESPORTIVAS E RECREATIVAS		6.000,00
	07.01.07	EQUIPAMENTO DE INFORMÁTICA		10.000,00
	07.01.09	EQUIPAMENTO ADMINISTRATIVO		10.000,00
	07.01.10	EQUIPAMENTO BÁSICO		130.000,00
	07.01.10.02	OUTROS		130.000,00
	07.03	BENS DE DOMÍNIO PÚBLICO		15.000,00
	07.03.03	OUTRAS CONSTRUÇÕES E INFRA-ESTRUTURAS		15.000,00
	07.03.03.01	VIADUTOS, ARRUAMENTOS E OBRAS COMPLEMENTARES		15.000,00
06		DIVISÃO DE SANEAMENTO BÁSICO E AMBIENTE	1.650.715,00	
		DESPESAS CORRENTES		670.200,00
	01	DESPESAS COM O PESSOAL		432.800,00
	01.01	REMUNERAÇÕES CERTAS E PERMANENTES		396.100,00
	01.01.03	PESSOAL DOS QUADROS- REGIME DA FUNÇÃO PÚBLICA		307.000,00
	01.01.11	REPRESENTAÇÃO		3.000,00
	01.01.11.01	Membros do Órgãos Autárquicos		3.000,00
	01.01.12	SUPLEMENTOS E PRÉMIOS		100,00
	01.01.13	SUBSÍDIO DE REFEIÇÃO		30.000,00
	01.01.13.01	PESSOAL DOS QUADROS - REGIME DA FUNÇÃO PÚBLICA		30.000,00
	01.01.14	SUBSÍDIOS DE FÉRIAS E NATAL		46.000,00
	01.01.14.01	PESSOAL DOS QUADROS - REGIME DA FUNÇÃO PÚBLICA		46.000,00
	01.01.15	REMUNERAÇÕES POR DOENÇA E MATERNIDADE / PATERNIDAD		10.000,00



CLASSIFICAÇÕES			MONTANTE	
Códigos		Designação	Orgânica	Económica
Orgânica	Económica			
	01.02	ABONOS VARIÁVEIS OU EVENTUAIS		16.600,00
	01.02.01	GRATIFICAÇÕES VARIÁVEIS OU EVENTUAIS		100,00
	01.02.02	HORAS EXTRAORDINÁRIAS		16.000,00
	01.02.03	ALIMENTAÇÃO E ALOJAMENTO		100,00
	01.02.04	AJUDAS DE CUSTO		300,00
	01.02.05	ABONO PARA FALHAS		100,00
	01.03	SEGURANÇA SOCIAL		20.100,00
	01.03.01	ENCARGOS COM A SAÚDE		7.000,00
	01.03.03	SUBSÍDIO FAMILIAR A CRIANÇAS E JOVENS		12.000,00
	01.03.04	OUTRAS PRESTAÇÕES FAMILIARES		1.000,00
	01.03.06	ACIDENTES EM SERVIÇOS E DOENÇAS PROFISSIONAIS		100,00
	02	AQUISIÇÃO DE BENS E SERVIÇOS		236.400,00
	02.01	AQUISIÇÃO DE BENS		3.300,00
	02.01.07	VESTUÁRIO E ARTIGOS PESSOAIS		100,00
	02.01.08	MATERIAL DE ESCRITÓRIO		2.000,00
	02.01.18	LIVROS E DOCUMENTAÇÃO TÉCNICA		100,00
	02.01.20	MATERIAL DE EDUCAÇÃO, CULTURA E RECREIO		100,00
	02.01.21	OUTROS BENS		1.000,00
	02.02	AQUISIÇÃO DE SERVIÇOS		233.100,00
	02.02.03	CONSERVAÇÃO DE BENS		1.000,00
	02.02.13	DESLOCAÇÕES E ESTADAS		100,00
	02.02.14	ESTUDOS, PARCERES, PROJECTOS E CONSULTADORIA		1.000,00
	02.02.20	OUTROS TRABALHOS ESPECIALIZADOS		230.000,00
	02.02.25	OUTROS SERVIÇOS		1.000,00
	02.02.25.02	OUTROS		1.000,00
	06	OUTRAS DESPESAS CORRENTES		1.000,00
	06.02	DIVERSAS		1.000,00
	06.02.03	OUTRAS		1.000,00
	06.02.03.05	OUTRAS		1.000,00
		DESPESAS DE CAPITAL		980.515,00
	07	AQUISIÇÃO DE BENS DE CAPITAL		980.515,00
	07.01	INVESTIMENTOS		60.000,00
	07.01.07	EQUIPAMENTO DE INFORMÁTICA		5.000,00
	07.01.09	EQUIPAMENTO ADMINISTRATIVO		5.000,00
	07.01.10	EQUIPAMENTO BÁSICO		50.000,00
	07.01.10.01	EQUIPAMENTO DE RECOLHA DE RESÍDUOS		20.000,00
	07.01.10.02	OUTROS		30.000,00
	07.03	BENS DE DOMÍNIO PÚBLICO		920.515,00
	07.03.03	OUTRAS CONSTRUÇÕES E INFRA-ESTRUTURAS		920.515,00
	07.03.03.02	SISTEMAS DE DRENAGEM DE ÁGUAS RESIDUAIS		355.000,00
	07.03.03.07	CAPTAÇÃO, TRATAMENTO E DISTRIBUIÇÃO DE ÁGUA		489.600,00
	07.03.03.11	INFRAESTRUTURAS PARA TRATAMENTO DE RESÍDUOS SÓLIDOS		6.000,00
	07.03.03.12	CEMITÉRIOS		69.915,00
07		DIVISÃO DE DESENVOLVIMENT CULTURAL	868.800,00	
		DESPESAS CORRENTES		623.800,00
	01	DESPESAS COM O PESSOAL		307.800,00
	01.01	REMUNERAÇÕES CERTAS E PERMANENTES		299.100,00
	01.01.03	PESSOAL DOS QUADROS- REGIME DA FUNÇÃO PÚBLICA		236.000,00
	01.01.11	REPRESENTAÇÃO		2.000,00
	01.01.11.01	Membros do Órgãos Autárquicos		2.000,00
	01.01.12	SUPLEMENTOS E PRÉMIOS		100,00
	01.01.13	SUBSÍDIO DE REFEIÇÃO		20.000,00
	01.01.13.01	PESSOAL DOS QUADROS - REGIME DA FUNÇÃO PÚBLICA		20.000,00
	01.01.14	SUBSÍDIOS DE FÉRIAS E NATAL		34.000,00
	01.01.14.01	PESSOAL DOS QUADROS - REGIME DA FUNÇÃO PÚBLICA		34.000,00
	01.01.15	REMUNERAÇÕES POR DOENÇA E MATERNIDADE / PATERNIDAD		7.000,00
	01.02	ABONOS VARIÁVEIS OU EVENTUAIS		1.500,00
	01.02.01	GRATIFICAÇÕES VARIÁVEIS OU EVENTUAIS		100,00



CLASSIFICAÇÕES			MONTANTE	
Códigos		Designação	Orgânica	Económica
Orgânica	Económica			
	01.02.02	HORAS EXTRAORDINÁRIAS		1.000,00
	01.02.03	ALIMENTAÇÃO E ALOJAMENTO		100,00
	01.02.04	AJUDAS DE CUSTO		200,00
	01.02.05	ABONO PARA FALHAS		100,00
	01.03	SEGURANÇA SOCIAL		7.200,00
	01.03.01	ENCARGOS COM A SAÚDE		4.000,00
	01.03.03	SUBSÍDIO FAMILIAR A CRIANÇAS E JOVENS		3.000,00
	01.03.04	OUTRAS PRESTAÇÕES FAMILIARES		100,00
	01.03.06	ACIDENTES EM SERVIÇOS E DOENÇAS PROFISSIONAIS		100,00
	02	AQUISIÇÃO DE BENS E SERVIÇOS		274.900,00
	02.01	AQUISIÇÃO DE BENS		13.200,00
	02.01.07	VESTUÁRIO E ARTIGOS PESSOAIS		7.000,00
	02.01.08	MATERIAL DE ESCRITÓRIO		1.000,00
	02.01.18	LIVROS E DOCUMENTAÇÃO TÉCNICA		100,00
	02.01.20	MATERIAL DE EDUCAÇÃO, CULTURA E RECREIO		100,00
	02.01.21	OUTROS BENS		5.000,00
	02.02	AQUISIÇÃO DE SERVIÇOS		261.700,00
	02.02.01	ENCARGOS DE INSTALAÇÕES		10.000,00
	02.02.03	CONSERVAÇÃO DE BENS		500,00
	02.02.09	COMUNICAÇÕES		1.000,00
	02.02.10	TRANSPORTES		200.000,00
	02.02.13	DESLOCAÇÕES E ESTADAS		100,00
	02.02.14	ESTUDOS, PARCERES, PROJECTOS E CONSULTADORIA		10.000,00
	02.02.20	OUTROS TRABALHOS ESPECIALIZADOS		100,00
	02.02.25	OUTROS SERVIÇOS		40.000,00
	02.02.25.02	OUTROS		40.000,00
	04	TRANSFERÊNCIAS CORRENTES		40.100,00
	04.05	ADMINISTRAÇÃO LOCAL		100,00
	04.05.01	CONTINENTE		100,00
	04.05.01.08	OUTROS		100,00
	04.08	FAMÍLIAS		40.000,00
	04.08.02	OUTRAS		40.000,00
	04.08.02.01	FAMÍLIAS		40.000,00
	06	OUTRAS DESPESAS CORRENTES		1.000,00
	06.02	DIVERSAS		1.000,00
	06.02.03	OUTRAS		1.000,00
	06.02.03.05	OUTRAS		1.000,00
		DESPESAS DE CAPITAL		245.000,00
	07	AQUISIÇÃO DE BENS DE CAPITAL		245.000,00
	07.01	INVESTIMENTOS		245.000,00
	07.01.03	EDIFÍCIOS		90.000,00
	07.01.03.02	INSTALAÇÕES DESPORTIVAS E RECREATIVAS		80.000,00
	07.01.03.07	OUTROS		10.000,00
	07.01.04	CONSTRUÇÕES DIVERSAS		10.000,00
	07.01.04.13	Outros		10.000,00
	07.01.07	EQUIPAMENTO DE INFORMÁTICA		5.000,00
	07.01.09	EQUIPAMENTO ADMINISTRATIVO		5.000,00
	07.01.10	EQUIPAMENTO BÁSICO		5.000,00
	07.01.10.02	OUTROS		5.000,00
	07.01.15	OUTROS INVESTIMENTOS		130.000,00
TOTAL GERAL DAS DESPESAS			9.632.015,00	



Mapa de controlo orçamental da despesa

6

Designação da entidade Município de Terras de Bouro

Gerência 1 de Janeiro a 31 de Dezembro de 2008

Classificação		Dotações Corrigidas	Compromissos Assumidos			Despesa Paga	Diferenças			Grau de Execução Orçamental Despesa
Econó- mica	Descrição		Exercício	Exercícios futuros	TOTAL		Dot. Não Comprom.	Saldo	Comp. Por Pagar	
	DESPESAS CORRENTES	5.680.800,00	5.178.759,60	4.235,00	5.182.994,60	4.947.892,63	502.040,40	732.907,37	230.866,97	87,10
01	DESPESAS COM O PESSOAL	2.863.600,00	2.677.271,00	4.235,00	2.681.506,00	2.677.246,00	186.329,00	186.354,00	25,00	93,49
0101	REMUNERAÇÕES CERTAS E PERMANENTES	2.304.230,00	2.165.413,83		2.165.413,83	2.165.413,83	138.816,17	138.816,17		93,98
010101	TITULARES DE ÓRGÃOS DE SOBERANIA E MEMBROS DE ÓRGÃO	139.500,00	128.619,21		128.619,21	128.619,21	10.880,79	10.880,79		92,20
010103	PESSOAL DOS QUADROS- REGIME DA FUNÇÃO PÚBLICA	1.472.900,00	1.411.071,60		1.411.071,60	1.411.071,60	61.828,40	61.828,40		95,80
010106	PESSOAL CONTRATADO A TERMO	101.330,00	99.761,23		99.761,23	99.761,23	1.568,77	1.568,77		98,45
010108	PESSOAL AGUARDANDO APOSENTAÇÃO	2.550,00	2.072,24		2.072,24	2.072,24	477,76	477,76		81,26
010109	PESSOAL EM QUALQUER OUTRA SITUAÇÃO	24.800,00	21.323,00		21.323,00	21.323,00	3.477,00	3.477,00		85,98
010111	REPRESENTAÇÃO	40.750,00	34.953,52		34.953,52	34.953,52	5.796,48	5.796,48		85,78
0101101	Membros do Órgãos Autárquicos	40.750,00	34.953,52		34.953,52	34.953,52	5.796,48	5.796,48		85,78
010112	SUPLEMENTOS E PRÉMIOS	600,00					600,00	600,00		
010113	SUBSÍDIO DE REFEIÇÃO	173.300,00	164.147,93		164.147,93	164.147,93	9.152,07	9.152,07		94,72
01011301	PESSOAL DOS QUADROS - REGIME DA FUNÇÃO PÚBLICA	134.200,00	125.957,41		125.957,41	125.957,41	8.242,59	8.242,59		93,86
01011302	PESSOAL EM QUALQUER OUTRA SITUAÇÃO	35.000,00	34.507,96		34.507,96	34.507,96	492,04	492,04		98,59
01011303	MEMBROS DOS ÓRGÃOS AUTÁRQUICOS	4.100,00	3.682,56		3.682,56	3.682,56	417,44	417,44		89,82
010114	SUBSÍDIOS DE FÉRIAS E NATAL	287.200,00	277.578,04		277.578,04	277.578,04	9.621,96	9.621,96		96,65
01011401	PESSOAL DOS QUADROS - REGIME DA FUNÇÃO PÚBLICA	265.200,00	262.231,07		262.231,07	262.231,07	2.968,93	2.968,93		98,88
01011402	PESSOAL EM QUALQUER OUTRA SITUAÇÃO	22.000,00	15.346,97		15.346,97	15.346,97	6.653,03	6.653,03		69,76
010115	REMUNERAÇÕES POR DOENÇA E MATERNIDADE / PATERNIDADE	61.300,00	25.887,06		25.887,06	25.887,06	35.412,94	35.412,94		42,23
0102	ABONOS VARIÁVEIS/EVENTUAIS	97.900,00	62.580,89		62.580,89	62.580,89	35.319,11	35.319,11		63,92
010201	GRATIFICAÇÕES VARIÁVEIS/EVENTUAIS	600,00					600,00	600,00		
010202	HORAS EXTRAORDINÁRIAS	47.400,00	42.726,60		42.726,60	42.726,60	4.673,40	4.673,40		90,14
010203	ALIMENTAÇÃO E ALOJAMENTO	4.500,00					4.500,00	4.500,00		
010204	AJUDAS DE CUSTO	15.000,00	5.166,68		5.166,68	5.166,68	9.833,32	9.833,32		34,45
010205	ABONO PARA FALHAS	3.000,00	1.656,64		1.656,64	1.656,64	1.343,36	1.343,36		55,22
010207	COLABORAÇÃO TÉCNICA E ESPECIALIZADA	5.000,00	766,80		766,80	766,80	4.233,20	4.233,20		15,34
010213	OUTROS SUPLEMENTOS E PRÉMIOS	22.400,00	12.264,17		12.264,17	12.264,17	10.135,83	10.135,83		54,75
0103	SEGURANÇA SOCIAL	461.470,00	449.276,28	4.235,00	453.511,28	449.251,28	12.193,72	12.218,72	25,00	97,35
010301	ENCARGOS COM A SAÚDE	88.650,00	83.060,47	4.235,00	87.295,47	83.035,47	5.589,53	5.614,53	25,00	93,67
010303	SUBSÍDIO FAMILIAR A CRIANÇAS E JOVENS	38.470,00	36.155,73		36.155,73	36.155,73	2.314,27	2.314,27		93,98
010304	OUTRAS PRESTAÇÕES FAMILIARES	1.550,00	1.027,26		1.027,26	1.027,26	522,74	522,74		66,28
010305	CONTRIBUIÇÕES PARA A SEGURANÇA SOCIAL	305.200,00	304.791,26		304.791,26	304.791,26	408,74	408,74		99,87
01030501	ASSISTÊNCIA NA DOENÇA DOS FUNCIONÁRIOS PÚBLICOS	100,00					100,00	100,00		
01030502	SEGURANÇA SOCIAL DOS FUNCIONARIOS PUBLICOS	269.500,00	269.411,55		269.411,55	269.411,55	88,45	88,45		99,97
01030503	SEGURANÇA SOCIAL - REGIME GERAL	35.500,00	35.379,71		35.379,71	35.379,71	120,29	120,29		99,66
01030504	CONTRIBUIÇÕES PARA A SEGURANÇA SOCIAL - OUTROS	100,00					100,00	100,00		
010306	ACIDENTES EM SERVIÇOS E DOENÇAS PROFISSIONAIS	600,00					600,00	600,00		
010309	SEGUROS	27.000,00	24.241,56		24.241,56	24.241,56	2.758,44	2.758,44		89,78
01030901	SEGUROS - SEG AC. TRABALHO E DOENÇAS PROFISSIONAIS	25.000,00	24.241,56		24.241,56	24.241,56	758,44	758,44		96,97
01030902	SEGUROS - SEGUROS DE SAÚDE	2.000,00					2.000,00	2.000,00		
02	AQUISIÇÃO DE BENS E SERVIÇOS	1.990.500,00	1.840.613,62		1.840.613,62	1.609.893,17	149.886,38	380.606,83	230.720,45	80,88
0201	AQUISIÇÃO DE BENS	576.100,00	515.999,21		515.999,21	442.661,61	60.100,79	133.438,39	73.337,60	76,84
020101	MATÉRIAS-PRIMAS E SUBSIDIÁRIAS	4.000,00					4.000,00	4.000,00		
020102	COMBUSTÍVEIS E LUBRIFICANTES	275.000,00	255.902,27		255.902,27	230.300,49	19.097,73	44.699,51	25.601,78	83,75
02010201	GASOLINA	40.000,00	30.348,52		30.348,52	20.882,95	9.651,48	19.117,05	9.465,57	52,21
02010202	GASÓLEO	205.000,00	201.747,34		201.747,34	186.481,69	3.252,66	18.518,31	15.265,65	90,97
02010299	OUTROS	30.000,00	23.806,41		23.806,41	22.935,85	6.193,59	7.064,15	870,56	76,45
020103	MUNIÇÕES, EXPLOSIVOS E ARTIFÍCIOS	100,00					100,00	100,00		



Classificação		Dotações Corrigidas	Compromissos Assumidos			Despesa Paga	Diferenças			Grau de Execução Orçamental Despesa
Econó- mica	Descrição		Exercício	Exercícios futuros	TOTAL		Dot. Não Comprom.	Saldo	Comp. Por Pagar	
020104	LIMPEZA E HIGIENE	6.100,00	5.837,44		5.837,44	3.499,21	262,56	2.600,79	2.338,23	57,36
020105	ALIMENTAÇÃO- REFEIÇÕES CONFECCIONADAS	104.000,00	98.069,21		98.069,21	93.069,51	5.930,79	10.930,49	4.999,70	89,49
020106	ALIMENTAÇÃO- GÉNEROS PARA CONFECCIONAR	4.000,00	3.995,05		3.995,05	3.257,46	4,95	742,54	737,59	81,44
020107	VESTUÁRIO E ARTIGOS PESSOAIS	22.300,00	7.788,48		7.788,48	6.840,98	14.511,52	15.459,02	947,50	30,68
020108	MATERIAL DE ESCRITÓRIO	31.000,00	23.431,32		23.431,32	17.399,49	7.568,68	13.600,51	6.031,83	56,13
020115	PRÊMIOS, CONDECORAÇÕES E OFERTAS	20.600,00	20.541,61		20.541,61	19.382,11	58,39	1.217,89	1.159,50	94,09
020116	MERCADORIAS PARA VENDA	15.000,00	13.236,23		13.236,23	11.814,98	1.763,77	3.185,02	1.421,25	78,77
02011603	Outros	15.000,00	13.236,23		13.236,23	11.814,98	1.763,77	3.185,02	1.421,25	78,77
020117	FERRAMENTAS E UTENSÍLIOS	10.000,00	8.716,55		8.716,55	5.988,50	1.283,45	4.011,50	2.728,05	59,89
020118	LIVROS E DOCUMENTAÇÃO TÉCNICA	3.300,00	1.120,28		1.120,28	919,28	2.179,72	2.380,72	201,00	27,86
020119	ARTIGOS HONORÍFICOS E DE DECORAÇÃO	1.000,00	32,10		32,10	32,10	967,90	967,90		3,21
020120	MATERIAL DE EDUCAÇÃO, CULTURA E RECREIO	600,00	15,47		15,47	15,47	584,53	584,53		2,58
020121	OUTROS BENS	79.100,00	77.313,20		77.313,20	50.142,03	1.786,80	28.957,97	27.171,17	63,39
0202	AQUISIÇÃO DE SERVIÇOS	1.414.400,00	1.324.614,41		1.324.614,41	1.167.231,56	89.785,59	247.168,44	157.382,85	82,53
020201	ENCARGOS DE INSTALAÇÕES	136.000,00	124.720,11		124.720,11	123.166,99	11.279,89	12.833,01	1.553,12	90,56
020203	CONSERVAÇÃO DE BENS	10.100,00	3.554,66		3.554,66	1.653,99	6.545,34	8.446,01	1.900,67	16,38
020208	LOCAÇÃO DE OUTROS BENS	100,00					100,00	100,00		
020209	COMUNICAÇÕES	66.000,00	63.069,95		63.069,95	52.006,36	2.930,05	13.993,64	11.063,59	78,80
020210	TRANSPORTES	301.000,00	299.155,96		299.155,96	215.549,04	1.844,04	85.450,96	83.606,92	71,61
020211	REPRESENTAÇÃO DOS SERVIÇOS	100,00					100,00	100,00		
020212	SEGUROS	34.000,00	31.252,63		31.252,63	31.252,63	2.747,37	2.747,37		91,92
020213	DESLOCAÇÕES E ESTADAS	7.500,00	2.109,09		2.109,09	2.109,09	5.390,91	5.390,91		28,12
020214	ESTUDOS, PARCERES, PROJECTOS E CONSULTADORIA	43.200,00	38.706,14		38.706,14	36.020,24	4.493,86	7.179,76	2.685,90	83,38
020215	FORMAÇÃO	5.000,00	4.435,00		4.435,00	4.435,00	565,00	565,00		88,70
020216	SEMINÁRIOS, EXPOSIÇÕES E SIMILARES	2.000,00					2.000,00	2.000,00		
020217	PUBLICIDADE	42.100,00	39.589,27		39.589,27	31.454,11	2.510,73	10.645,89	8.135,16	74,71
020218	VIGILÂNCIA E SEGURANÇA	1.000,00	23,90		23,90	23,90	976,10	976,10		2,39
020219	ASSISTÊNCIA TÉCNICA	33.000,00	32.404,29		32.404,29	19.525,67	595,71	13.474,33	12.878,62	59,17
020220	OUTROS TRABALHOS ESPECIALIZADOS	265.100,00	264.040,49		264.040,49	240.074,70	1.059,51	25.025,30	23.965,79	90,56
020224	ENCARGOS DE COBRANÇA DE RECEITAS	14.000,00	11.661,63		11.661,63	11.661,63	2.338,37	2.338,37		83,30
020225	OUTROS SERVIÇOS	454.200,00	409.891,29		409.891,29	398.298,21	44.308,71	55.901,79	11.593,08	87,69
02022501	ÁGUA E ENERGIA ELÉCTRICA P/ DISTRIBUIÇÃO	219.000,00	179.396,56		179.396,56	179.396,56	39.603,44	39.603,44		81,92
02022502	OUTROS	235.200,00	230.494,73		230.494,73	218.901,65	4.705,27	16.298,35	11.593,08	93,07
03	JUROS E OUTROS ENCARGOS	270.000,00	238.073,71		238.073,71	238.073,71	31.926,29	31.926,29		88,18
0301	JUROS DA DÍVIDA PÚBLICA	270.000,00	238.073,71		238.073,71	238.073,71	31.926,29	31.926,29		88,18
030103	SOCIEDADES FINANCEIRAS- BANCOS E OUTRAS INSTITUIÇ	270.000,00	238.073,71		238.073,71	238.073,71	31.926,29	31.926,29		88,18
03010301	SOC.FINANCEIRAS - BANCOS E O. INST. FIN. - A CURTO	8.000,00	4.363,15		4.363,15	4.363,15	3.636,85	3.636,85		54,54
03010302	SOC.FINANCEIRAS - BANCOS E O. INST. FIN. - A MÉDIO	262.000,00	233.710,56		233.710,56	233.710,56	28.289,44	28.289,44		89,20
04	TRANSFERÊNCIAS CORRENTES	395.100,00	274.665,03		274.665,03	274.543,51	120.434,97	120.556,49	121,52	69,49
0403	ADMINISTRAÇÃO CENTRAL	11.000,00	8.090,00		8.090,00	8.090,00	2.910,00	2.910,00		73,55
040305	SERVIÇOS E FUNDOS AUTÓNOMOS	11.000,00	8.090,00		8.090,00	8.090,00	2.910,00	2.910,00		73,55
0405	ADMINISTRAÇÃO LOCAL	20.100,00	6.860,37		6.860,37	6.860,37	13.239,63	13.239,63		34,13
040501	CONTINENTE	20.100,00	6.860,37		6.860,37	6.860,37	13.239,63	13.239,63		34,13
04050102	FREGUESIAS	10.000,00	6.860,37		6.860,37	6.860,37	3.139,63	3.139,63		68,60
04050108	OUTROS	10.100,00					10.100,00	10.100,00		
0407	INSTITUIÇÕES SEM FINS LUCRATIVOS	225.000,00	224.410,35		224.410,35	224.410,35	589,65	589,65		99,74
040701	INSTITUIÇÕES SEM FINS LUCRATIVOS	225.000,00	224.410,35		224.410,35	224.410,35	589,65	589,65		99,74
0408	FAMÍLIAS	139.000,00	35.304,31		35.304,31	35.182,79	103.695,69	103.817,21	121,52	25,31
040802	OUTRAS	139.000,00	35.304,31		35.304,31	35.182,79	103.695,69	103.817,21	121,52	25,31
04080201	FAMÍLIAS	139.000,00	35.304,31		35.304,31	35.182,79	103.695,69	103.817,21	121,52	25,31
05	SUBSÍDIOS	35.100,00	34.726,22		34.726,22	34.726,22	373,78	373,78		98,94
0501	SOCIEDADES E QUASE- SOCIEDADES NÃO FINANCEIRAS	100,00					100,00	100,00		
050101	PÚBLICAS	100,00					100,00	100,00		
05010102	Outras	100,00					100,00	100,00		
0508	FAMÍLIAS	35.000,00	34.726,22		34.726,22	34.726,22	273,78	273,78		99,22



Classificação		Dotações Corrigidas	Compromissos Assumidos			Despesa Paga	Diferenças			Grau de Execução Orçamental Despesa
Econó- mica	Descrição		Exercício	Exercícios futuros	TOTAL		Dot. Não Comprom.	Saldo	Comp. Por Pagar	
050803	OUTRAS	35.000,00	34.726,22		34.726,22	34.726,22	273,78	273,78		99,22
06	OUTRAS DESPESAS CORRENTES	126.500,00	113.410,02		113.410,02	113.410,02	13.089,98	13.089,98		89,65
0602	DIVERSAS	126.500,00	113.410,02		113.410,02	113.410,02	13.089,98	13.089,98		89,65
060203	OUTRAS	126.500,00	113.410,02		113.410,02	113.410,02	13.089,98	13.089,98		89,65
06020301	Restituições	16.000,00	9.240,45		9.240,45	9.240,45	6.759,55	6.759,55		57,75
06020302	IVA	90.000,00	89.287,14		89.287,14	89.287,14	712,86	712,86		99,21
06020304	Serviços Bancários	4.000,00	3.968,12		3.968,12	3.968,12	31,88	31,88		99,20
06020305	OUTRAS	16.500,00	10.914,31		10.914,31	10.914,31	5.585,69	5.585,69		66,15
	DESPESAS DE CAPITAL	6.553.084,00	5.531.819,84		5.531.819,84	4.117.085,50	1.021.264,16	2.435.998,50	1.414.734,34	62,83
07	AQUISIÇÃO DE BENS DE CAPITAL	5.982.984,00	4.992.644,10		4.992.644,10	3.577.909,76	990.339,90	2.405.074,24	1.414.734,34	59,80
0701	INVESTIMENTOS	1.451.400,00	1.282.423,54		1.282.423,54	909.062,21	168.976,46	542.337,79	373.361,33	62,63
070101	TERRENOS	1.000,00					1.000,00	1.000,00		
070102	HABITAÇÕES	41.900,00	29.526,04		29.526,04	7.702,34	12.373,96	34.197,66	21.823,70	18,38
07010201	CONSTRUÇÃO	7.000,00	291,30		291,30	33,30	6.708,70	6.966,70	258,00	0,48
07010203	REPARAÇÃO E BENEFICIAÇÃO	34.900,00	29.234,74		29.234,74	7.669,04	5.665,26	27.230,96	21.565,70	21,97
070103	EDIFÍCIOS	363.500,00	288.716,91		288.716,91	200.279,24	74.783,09	163.220,76	88.437,67	55,10
07010301	INSTALAÇÕES DE SERVIÇOS	105.000,00	79.849,05		79.849,05	23.591,54	25.150,95	81.408,46	56.257,51	22,47
07010302	INSTALAÇÕES DESPORTIVAS E RECREATIVAS	156.000,00	115.386,55		115.386,55	87.452,74	40.613,45	68.547,26	27.933,81	56,06
07010305	ESCOLAS	79.000,00	72.175,84		72.175,84	72.175,84	6.824,16	6.824,16		91,36
07010306	LARES DE TERCEIRA IDADE	10.500,00	10.447,52		10.447,52	10.179,90	52,48	320,10	267,62	96,95
07010307	OUTROS	13.000,00	10.857,95		10.857,95	6.879,22	2.142,05	6.120,78	3.978,73	52,92
070104	CONSTRUÇÕES DIVERSAS	406.600,00	390.352,58		390.352,58	313.315,61	16.247,42	93.284,39	77.036,97	77,06
07010401	VIADUTOS, ARRUAMENTOS E OBRAS COMPLEMENTARES	5.000,00	4.000,00		4.000,00	4.000,00	1.000,00	1.000,00		80,00
07010405	PARQUES E JARDINS	1.000,00					1.000,00	1.000,00		
07010406	INSTALAÇÕES DESPORTIVAS E RECREATIVAS	390.600,00	385.529,38		385.529,38	309.170,41	5.070,62	81.429,59	76.358,97	79,15
07010413	OUTROS	10.000,00	823,20		823,20	145,20	9.176,80	9.854,80	678,00	1,45
070106	MATERIAL DE TRANSPORTES	97.000,00	69.227,94		69.227,94	36.504,96	27.772,06	60.495,04	32.722,98	37,63
07010601	RECOLHA DE RESÍDUOS	2.000,00					2.000,00	2.000,00		
07010602	OUTRO	95.000,00	69.227,94		69.227,94	36.504,96	25.772,06	58.495,04	32.722,98	38,43
070107	EQUIPAMENTO DE INFORMÁTICA	15.100,00	9.317,68		9.317,68	4.466,87	5.782,32	10.633,13	4.850,81	29,58
070108	SOFTWARE INFORMÁTICO	54.000,00	50.187,22		50.187,22	46.017,22	3.812,78	7.982,78	4.170,00	85,22
070109	EQUIPAMENTO ADMINISTRATIVO	19.300,00	10.898,68		10.898,68	3.143,43	8.401,32	16.156,57	7.755,25	16,29
070110	EQUIPAMENTO BÁSICO	347.000,00	329.547,63		329.547,63	214.944,65	17.452,37	132.055,35	114.602,98	61,94
07011001	EQUIPAMENTO DE RECOLHA DE RESÍDUOS	20.000,00	17.473,70		17.473,70	5.721,10	2.526,30	14.278,90	11.752,60	28,61
07011002	OUTROS	327.000,00	312.073,93		312.073,93	209.223,55	14.926,07	117.776,45	102.850,38	63,98
070115	OUTROS INVESTIMENTOS	106.000,00	104.648,86		104.648,86	82.687,89	1.351,14	23.312,11	21.960,97	78,01
0703	BENS DE DOMÍNIO PÚBLICO	4.531.584,00	3.710.220,56		3.710.220,56	2.668.847,55	821.363,44	1.862.736,45	1.041.373,01	58,89
070301	TERRENOS E RECURSOS NATURAIS	60.000,00	59.392,84		59.392,84	59.392,84	607,16	607,16		98,99
070302	EDIFÍCIOS	259.069,00	235.539,12		235.539,12	44.760,59	23.529,88	214.308,41	190.778,53	17,28
07030204	CRECHES	30.000,00	25.268,66		25.268,66	20.163,44	4.731,34	9.836,56	5.105,22	67,21
07030205	ESCOLAS	229.069,00	210.270,46		210.270,46	24.597,15	18.798,54	204.471,85	185.673,31	10,74
070303	OUTRAS CONSTRUÇÕES E INFRA-ESTRUTURAS	2.416.515,00	1.853.140,94		1.853.140,94	1.014.517,71	563.374,06	1.401.997,29	838.623,23	41,98
07030301	VIADUTOS, ARRUAMENTOS E OBRAS COMPLEMENTARES	227.000,00	197.041,12		197.041,12	191.874,74	29.958,88	35.125,26	5.166,38	84,53
07030302	SISTEMAS DE DRENAGEM DE ÁGUAS RESIDUAIS	421.000,00	409.258,05		409.258,05	139.311,27	11.741,95	281.688,73	269.946,78	33,09
07030304	ILUMINAÇÃO PÚBLICA	50.000,00	38.724,13		38.724,13	18.616,44	11.275,87	31.383,56	20.107,69	37,23
07030305	PARQUES E JARDINS	23.000,00	15.210,57		15.210,57	14.759,51	7.789,43	8.240,49	451,06	64,17
07030306	INSTALAÇÕES DESPORTIVAS E RECREATIVAS	189.500,00	185.458,57		185.458,57	48.935,57	4.041,43	140.564,43	136.523,00	25,82
07030307	CAPTAÇÃO, TRATAMENTO E DISTRIBUIÇÃO DE ÁGUA	455.700,00	416.999,87		416.999,87	103.116,79	38.700,13	352.583,21	313.883,08	22,63
07030308	VIAÇÃO RURAL	943.400,00	522.415,93		522.415,93	431.325,53	420.984,07	512.074,47	91.090,40	45,72
07030309	SINALIZAÇÃO E TRÂNSITO	16.000,00	3.583,67		3.583,67	2.128,83	12.416,33	13.871,17	1.454,84	13,31
07030311	INFRAESTRUTURAS PARA TRATAMENTO DE RSU's	6.000,00					6.000,00	6.000,00		
07030312	CEMITÉRIOS	84.915,00	64.449,03		64.449,03	64.449,03	20.465,97	20.465,97		75,90
070305	BENS DE PATRIMÓNIO HISTÓRICO, ARTÍSTICO E CULTURAL	1.796.000,00	1.562.147,66		1.562.147,66	1.550.176,41	233.852,34	245.823,59	11.971,25	86,31
09	ACTIVOS FINANCEIROS	100,00					100,00	100,00		
0903	TÍTULOS A MÉDIO/LONGO PRAZOS	100,00					100,00	100,00		
090301	SOCIEDADES E QUASE-SOCIEDADES NÃO FINANCEIRAS-	100,00					100,00	100,00		



Classificação		Dotações Corrigidas	Compromissos Assumidos			Despesa Paga	Diferenças			Grau de Execução Orçamental Despesa
Econó- mica	Descrição		Exercício	Exercícios futuros	TOTAL		Dot. Não Comprom.	Saldo	Comp. Por Pagar	
10	PASSIVOS FINANCEIROS	570.000,00	539.175,74		539.175,74	539.175,74	30.824,26	30.824,26		94,59
1005	EMPRÉSTIMOS A CURTO PRAZO	255.200,00	255.179,29		255.179,29	255.179,29	20,71	20,71		99,99
100503	SOCIEDADES FINANCEIRAS- BANCOS E OUTRAS INSTITUIÇ	255.200,00	255.179,29		255.179,29	255.179,29	20,71	20,71		99,99
1006	EMPRÉSTIMOS A MÉDIO E LONGO PRAZOS	314.800,00	283.996,45		283.996,45	283.996,45	30.803,55	30.803,55		90,22
100603	SOCIEDADES FINANCEIRAS- BANCOS E OUTRAS INSTITUIÇ	314.800,00	283.996,45		283.996,45	283.996,45	30.803,55	30.803,55		90,22
TOTAL		12.233.884,00	10.710.579,44	4.235,00	10.714.814,44	9.064.978,13	1.523.304,56	3.168.905,87	1.645.601,31	74,10

Órgão Executivo
Em, 9 de Abril de 2009

Órgão Deliberativo
Em, 27 de Abril de 2009



Mapa de controlo orçamental da despesa por classificação orgânica

Designação da entidade Município de Terras de Bouro

Gerência 1 de Janeiro a 31 de Dezembro de 2008

Orgânica	Classificação		Dotações Corrigidas	Compromissos Assumidos			Despesa Paga	Diferenças			Grau de Execução Orçamental Despesa
	Económica	Descrição		Exercício	Exerc. futuros	TOTAL		Dot. Não Comprom.	Saldo	Comp. Por Pagar	
01		ADMINISTRAÇÃO MUNICIPAL	3.212.480,00	2.883.222,37	4.235,00	2.887.457,37	2.822.790,93	329.257,63	389.689,07	60.431,44	87,87
0101		OPERAÇÕES FINANCEIRAS	840.100,00	777.249,45		777.249,45	777.249,45	62.850,55	62.850,55		92,52
	03	JUROS E OUTROS ENCARGOS	270.000,00	238.073,71		238.073,71	238.073,71	31.926,29	31.926,29		88,18
	0301	JUROS DA DÍVIDA PÚBLICA	270.000,00	238.073,71		238.073,71	238.073,71	31.926,29	31.926,29		88,18
	030103	SOCIEDADES FINANCEIRAS - BANCOS E OUTRAS INSTITUIÇÕES	270.000,00	238.073,71		238.073,71	238.073,71	31.926,29	31.926,29		88,18
	03010301	SOC.FINANCEIRAS - BANCOS E O. INST. FIN. - A CURTO	8.000,00	4.363,15		4.363,15	4.363,15	3.636,85	3.636,85		54,54
	03010302	SOC.FINANCEIRAS - BANCOS E O. INST. FIN. - A MÉDIO	262.000,00	233.710,56		233.710,56	233.710,56	28.289,44	28.289,44		89,20
	09	ACTIVOS FINANCEIROS	100,00					100,00	100,00		
	0903	TÍTULOS A MÉDIO E LONGO PRAZOS	100,00					100,00	100,00		
	090301	SOCIEDADES E QUASE-SOCIEDADES NÃO FINANCEIRAS	100,00					100,00	100,00		
	10	PASSIVOS FINANCEIROS	570.000,00	539.175,74		539.175,74	539.175,74	30.824,26	30.824,26		94,59
	1005	EMPRESTIMOS A CURTO PRAZO	255.200,00	255.179,29		255.179,29	255.179,29	20,71	20,71		99,99
	100503	SOCIEDADES FINANCEIRAS - BANCOS E OUTRAS INSTITUIÇÕES	255.200,00	255.179,29		255.179,29	255.179,29	20,71	20,71		99,99
	1006	EMPRESTIMOS A MÉDIO/LONGO PRAZOS	314.800,00	283.996,45		283.996,45	283.996,45	30.803,55	30.803,55		90,22
	100603	SOCIEDADES FINANCEIRAS - BANCOS E OUTRAS INSTITUIÇÕES	314.800,00	283.996,45		283.996,45	283.996,45	30.803,55	30.803,55		90,22
0102		CLASSES INACTIVAS	2.950,00	2.172,69		2.172,69	2.172,69	777,31	777,31		73,65
	01	DESPESAS COM O PESSOAL	2.950,00	2.172,69		2.172,69	2.172,69	777,31	777,31		73,65
	0101	REMUNERAÇÕES CERTAS E PERMANENTE	2.550,00	2.072,24		2.072,24	2.072,24	477,76	477,76		81,26
	010108	PESSOAL AGUARDANDO APOSENTAÇÃO	2.550,00	2.072,24		2.072,24	2.072,24	477,76	477,76		81,26
	0103	SEGURANÇA SOCIAL	400,00	100,45		100,45	100,45	299,55	299,55		25,11
	010301	ENCARGOS COM A SAÚDE	300,00	100,45		100,45	100,45	199,55	199,55		33,48
	010303	SUBSÍDIO FAMILIAR CRIANÇAS E JOVENS	100,00					100,00	100,00		
0103		ORGÃOS DA AUTARQUIA	2.340.430,00	2.091.624,78	4.235,00	2.095.859,78	2.031.193,34	248.805,22	309.236,66	60.431,44	86,79
	01	DESPESAS COM O PESSOAL	866.130,00	815.443,32	4.235,00	819.678,32	815.418,32	50.686,68	50.711,68	25,00	94,15
	0101	REMUNERAÇÕES CERTAS E PERMANENTE	461.830,00	424.077,52		424.077,52	424.077,52	37.752,48	37.752,48		91,83
	010101	TITULARES DE ORGÃOS DE SOBERANIA E MEMBROS DE ORGÃOS	139.500,00	128.619,21		128.619,21	128.619,21	10.880,79	10.880,79		92,20
	010103	PESSOAL DOS QUADROS- REGIME DA FUNÇÃO PÚBLICA	60.000,00	58.937,30		58.937,30	58.937,30	1.062,70	1.062,70		98,23
	010106	PESSOAL CONTRATADO A TERMO	101.330,00	99.761,23		99.761,23	99.761,23	1.568,77	1.568,77		98,45
	010109	PESSOAL QUALQUER OUTRA SITUAÇÃO	24.800,00	21.323,00		21.323,00	21.323,00	3.477,00	3.477,00		85,98
	010111	REPRESENTAÇÃO	27.000,00	23.827,72		23.827,72	23.827,72	3.172,28	3.172,28		88,25
	01011101	Membros do Órgãos Autárquicos	27.000,00	23.827,72		23.827,72	23.827,72	3.172,28	3.172,28		88,25
	010112	SUPLEMENTOS E PRÉMIOS	100,00					100,00	100,00		
	010113	SUBSÍDIO DE REFEIÇÃO	45.100,00	42.847,15		42.847,15	42.847,15	2.252,85	2.252,85		95,01
	01011301	PESSOAL DOS QUADROS - REGIME DA FUNÇÃO PÚBLICA	6.000,00	4.656,63		4.656,63	4.656,63	1.343,37	1.343,37		77,61
	01011302	PESSOAL QUALQUER OUTRA SITUAÇÃO	35.000,00	34.507,96		34.507,96	34.507,96	492,04	492,04		98,59
	01011303	MEMBROS DOS ORGÃOS AUTÁRQUICOS	4.100,00	3.682,56		3.682,56	3.682,56	417,44	417,44		89,82
	010114	SUBSÍDIOS DE FÉRIAS E NATAL	56.000,00	48.370,89		48.370,89	48.370,89	7.629,11	7.629,11		86,38
	01011401	PESSOAL DOS QUADROS - REGIME DA FUNÇÃO PÚBLICA	34.000,00	33.023,92		33.023,92	33.023,92	976,08	976,08		97,13
	01011402	PESSOAL QUALQUER OUTRA SITUAÇÃO	22.000,00	15.346,97		15.346,97	15.346,97	6.653,03	6.653,03		69,76
	010115	REMUNERAÇÕES POR DOENÇA E MATERNIDADE / PATERNIDADE	8.000,00	391,02		391,02	391,02	7.608,98	7.608,98		4,89
	0102	ABONOS VARIÁVEIS OU EVENTUAIS	9.700,00	4.839,96		4.839,96	4.839,96	4.860,04	4.860,04		49,90
	010201	GRATIFICAÇÕES VARIÁVEIS/EVENTUAIS	100,00					100,00	100,00		
	010202	HORAS EXTRAORDINÁRIAS	3.300,00	3.243,02		3.243,02	3.243,02	56,98	56,98		98,27
	010203	ALIMENTAÇÃO E ALOJAMENTO	100,00					100,00	100,00		
	010204	AJUDAS DE CUSTO	1.000,00	830,14		830,14	830,14	169,86	169,86		83,01
	010205	ABONO PARA FALHAS	100,00					100,00	100,00		
	010207	COLABORAÇÃO TÉCNICA E ESPECIALIZ.	5.000,00	766,80		766,80	766,80	4.233,20	4.233,20		15,34
	010213	OUTROS SUPLEMENTOS E PRÉMIOS	100,00					100,00	100,00		
	0103	SEGURANÇA SOCIAL	394.600,00	386.525,84	4.235,00	390.760,84	386.500,84	8.074,16	8.099,16	25,00	97,95
	010301	ENCARGOS COM A SAÚDE	60.200,00	56.874,06	4.235,00	61.109,06	56.849,06	3.325,94	3.350,94	25,00	94,43
	010303	SUBSÍDIO FAMILIAR CRIANÇAS E JOVENS	2.000,00	618,96		618,96	618,96	1.381,04	1.381,04		30,95
	010304	OUTRAS PRESTAÇÕES FAMILIARES	100,00					100,00	100,00		
	010305	CONTRIBUIÇÕES PARA A SEG. SOCIAL	305.200,00	304.791,26		304.791,26	304.791,26	408,74	408,74		99,87
	01030501	ASSISTÊNCIA NA DOENÇA FUNC. PÚBLIC.	100,00					100,00	100,00		
	01030502	SEGURANÇA SOCIAL DOS FUNC. PUBLIC.	269.500,00	269.411,55		269.411,55	269.411,55	88,45	88,45		99,97
	01030503	SEGURANÇA SOCIAL - REGIME GERAL	35.500,00	35.379,71		35.379,71	35.379,71	120,29	120,29		99,66
	01030504	CONTRIBUIÇÕES P/ SEG. SOCIAL -OUTROS	100,00					100,00	100,00		
	010306	ACIDENTE EM SERVIÇO E DOENÇAS PROF.	100,00					100,00	100,00		
	010309	SEGUROS	27.000,00	24.241,56		24.241,56	24.241,56	2.758,44	2.758,44		89,78
	01030901	SEGUROS - SEG AC. TRABALHO E DOENÇAS PROFISSIONAIS	25.000,00	24.241,56		24.241,56	24.241,56	758,44	758,44		96,97
	01030902	SEGUROS - SEGUROS DE SAÚDE	2.000,00					2.000,00	2.000,00		
02		AQUISIÇÃO DE BENS E SERVIÇOS	841.600,00	768.358,87		768.358,87	715.899,58	73.241,13	125.700,42	52.459,29	85,06
	0201	AQUISIÇÃO DE BENS	150.200,00	140.350,51		140.350,51	130.381,73	9.849,49	19.818,27	9.968,78	86,81
	020105	ALIMENTAÇÃO REFEIÇÕES CONFECCION.	104.000,00	98.069,21		98.069,21	93.069,51	5.930,79	10.930,49	4.999,70	89,49
	020106	ALIMENTAÇÃO GÉNEROS P/ CONFECCION	4.000,00	3.995,05		3.995,05	3.257,46	4,95	742,54	737,59	81,44
	020107	VESTUÁRIO E ARTIGOS PESSOAIS	100,00					100,00	100,00		
	020108	MATERIAL DE ESCRITÓRIO	1.000,00	943,85		943,85	586,85	56,15	413,15	357,00	58,69
	020115	PRÉMIOS, CONDECORAÇÕES E OFERTAS	20.600,00	20.541,61		20.541,61	19.382,11	58,39	1.217,89	1.159,50	94,09
	020116	MERCADORIAS PARA VENDA	15.000,00	13.236,23		13.236,23	11.814,98	1.763,77	3.185,02	1.421,25	78,77



Orgânica	Económica	Classificação	Dotações Corrigidas	Compromissos Assumidos			Despesa Paga	Diferenças			Grau de Execução Orçamental Despesa
		Descrição		Exercício	Exerc. futuros	TOTAL		Dot. Não Comprom.	Saldo	Comp. Por Pagar	
0104	02011603	Outros	15.000,00	13.236,23		13.236,23	11.814,98	1.763,77	3.185,02	1.421,25	78,77
	020118	LIVROS E DOCUMENTAÇÃO TÉCNICA	1.900,00	1.049,76		1.049,76	848,76	850,24	1.051,24	201,00	44,67
	020119	ARTIGOS HONORÍFICOS E DECORAÇÃO	1.000,00	32,10		32,10	32,10	967,90	967,90		3,21
	020120	MAT. EDUCAÇÃO, CULTURA E RECREIO	100,00					100,00	100,00		
	020121	OUTROS BENS	2.500,00	2.482,70		2.482,70	1.389,96	17,30	1.110,04	1.092,74	55,60
	0202	AQUISIÇÃO DE SERVIÇOS	691.400,00	628.008,36		628.008,36	585.517,85	63.391,64	105.882,15	42.490,51	84,69
	020201	ENCARGOS DE INSTALAÇÕES	120.000,00	111.687,79		111.687,79	111.582,26	8.312,21	8.417,74	105,53	92,99
	020203	CONSERVAÇÃO DE BENS	100,00					100,00	100,00		
	020208	LOCAÇÃO DE OUTROS BENS	100,00					100,00	100,00		
	020210	TRANSPORTES	9.000,00	8.704,70		8.704,70	8.704,70	295,30	295,30		96,72
	020211	REPRESENTAÇÃO DOS SERVIÇOS	100,00					100,00	100,00		
	020212	SEGUROS	27.000,00	26.203,45		26.203,45	26.203,45	796,55	796,55		97,05
	020213	DESLOCAÇÕES E ESTADAS	7.000,00	2.109,09		2.109,09	2.109,09	4.890,91	4.890,91		30,13
	020214	ESTUDOS, PARCERES, PROJECTOS E CONSULTADORIA	22.000,00	21.957,79		21.957,79	20.157,79	42,21	1.842,21	1.800,00	91,63
	020215	FORMAÇÃO	5.000,00	4.435,00		4.435,00	4.435,00	565,00	565,00		88,70
	020216	SEMINÁRIOS, EXPOSIÇÕES E SIMILARES	2.000,00					2.000,00	2.000,00		
	020217	PUBLICIDADE	42.100,00	39.589,27		39.589,27	31.454,11	2.510,73	10.645,89	8.135,16	74,71
	020218	VIGILÂNCIA E SEGURANÇA	1.000,00	23,90		23,90	23,90	976,10	976,10		2,39
	020219	ASSISTÊNCIA TÉCNICA	33.000,00	32.404,29		32.404,29	19.525,67	595,71	13.474,33	12.878,62	59,17
	020220	OUTROS TRABALHOS ESPECIALIZADOS	63.000,00	62.855,05		62.855,05	50.336,16	144,95	12.663,84	12.518,89	79,90
	020224	ENCARGOS DE COBRANÇA DE RECEITAS	14.000,00	11.661,63		11.661,63	11.661,63	2.338,37	2.338,37		83,30
	020225	OUTROS SERVIÇOS	346.000,00	306.376,40		306.376,40	299.324,09	39.623,60	46.675,91	7.052,31	86,51
	02022501	ÁGUA E EN. ELÉCTRICA P/ DISTRIBUIÇÃO	219.000,00	179.396,56		179.396,56	179.396,56	39.603,44	39.603,44		81,92
	02022502	OUTROS	127.000,00	126.979,84		126.979,84	119.927,53	20,16	7.072,47	7.052,31	94,43
	04	TRANSFERÊNCIAS CORRENTES	355.000,00	245.465,03		245.465,03	245.343,51	109.534,97	109.656,49	121,52	69,11
	0403	ADMINISTRAÇÃO CENTRAL	11.000,00	8.090,00		8.090,00	8.090,00	2.910,00	2.910,00		73,55
	040305	SERVIÇOS E FUNDOS AUTÓNOMOS	11.000,00	8.090,00		8.090,00	8.090,00	2.910,00	2.910,00		73,55
	0405	ADMINISTRAÇÃO LOCAL	20.000,00	6.860,37		6.860,37	6.860,37	13.139,63	13.139,63		34,30
	040501	CONTINENTE	20.000,00	6.860,37		6.860,37	6.860,37	13.139,63	13.139,63		34,30
	04050102	FREGUESIAS	10.000,00	6.860,37		6.860,37	6.860,37	3.139,63	3.139,63		68,60
	04050108	OUTROS	10.000,00					10.000,00	10.000,00		
	0407	INSTITUIÇÕES SEM FINS LUCRATIVOS	225.000,00	224.410,35		224.410,35	224.410,35	589,65	589,65		99,74
	040701	INSTITUIÇÕES SEM FINS LUCRATIVOS	225.000,00	224.410,35		224.410,35	224.410,35	589,65	589,65		99,74
	0408	FAMÍLIAS	99.000,00	6.104,31		6.104,31	5.982,79	92.895,69	93.017,21	121,52	6,04
	040802	OUTRAS	99.000,00	6.104,31		6.104,31	5.982,79	92.895,69	93.017,21	121,52	6,04
	04080201	FAMÍLIAS	99.000,00	6.104,31		6.104,31	5.982,79	92.895,69	93.017,21	121,52	6,04
	05	SUBSÍDIOS	35.100,00	34.726,22		34.726,22	34.726,22	373,78	373,78		98,94
	0501	SOCIEDADES E QUASE-SOCIEDADES NÃO FINANCEIRAS	100,00					100,00	100,00		
	050101	PÚBLICAS	100,00					100,00	100,00		
	05010102	Outras	100,00					100,00	100,00		
	0508	FAMÍLIAS	35.000,00	34.726,22		34.726,22	34.726,22	273,78	273,78		99,22
	050803	OUTRAS	35.000,00	34.726,22		34.726,22	34.726,22	273,78	273,78		99,22
	06	OUTRAS DESPESAS CORRENTES	116.000,00	107.491,95		107.491,95	107.491,95	8.508,05	8.508,05		92,67
	0602	DIVERSAS	116.000,00	107.491,95		107.491,95	107.491,95	8.508,05	8.508,05		92,67
	060203	OUTRAS	116.000,00	107.491,95		107.491,95	107.491,95	8.508,05	8.508,05		92,67
	06020301	Restituições	16.000,00	9.240,45		9.240,45	9.240,45	6.759,55	6.759,55		57,75
	06020302	IVA	90.000,00	89.287,14		89.287,14	89.287,14	712,86	712,86		99,21
	06020305	OUTRAS	10.000,00	8.964,36		8.964,36	8.964,36	1.035,64	1.035,64		89,64
	07	AQUISIÇÃO DE BENS DE CAPITAL	126.600,00	120.139,39		120.139,39	112.313,76	6.460,61	14.286,24	7.825,63	88,72
	0701	INVESTIMENTOS	66.600,00	60.746,55		60.746,55	52.920,92	5.853,45	13.679,08	7.825,63	79,46
	070101	TERRENOS	1.000,00					1.000,00	1.000,00		
	070107	EQUIPAMENTO DE INFORMÁTICA	5.000,00	4.867,92		4.867,92	2.460,09	132,08	2.539,91	2.407,83	49,20
	070108	SOFTWARE INFORMÁTICO	54.000,00	50.187,22		50.187,22	46.017,22	3.812,78	7.982,78	4.170,00	85,22
	070109	EQUIPAMENTO ADMINISTRATIVO	1.100,00	278,88		278,88		821,12	1.100,00	278,88	
	070110	EQUIPAMENTO BÁSICO	5.500,00	5.412,53		5.412,53	4.443,61	87,47	1.056,39	968,92	80,79
	07011002	OUTROS	5.500,00	5.412,53		5.412,53	4.443,61	87,47	1.056,39	968,92	80,79
	0703	BENS DE DOMÍNIO PÚBLICO	60.000,00	59.392,84		59.392,84	59.392,84	607,16	607,16		98,99
	070301	TERRENOS E RECURSOS NATURAIS	60.000,00	59.392,84		59.392,84	59.392,84	607,16	607,16		98,99
	0104	ASSEMBLEIA MUNICIPAL	29.000,00	12.175,45		12.175,45	12.175,45	16.824,55	16.824,55		41,98
	01	DESPESAS COM O PESSOAL	26.500,00	12.175,45		12.175,45	12.175,45	14.324,55	14.324,55		45,95
	0102	ABONOS VARIÁVEIS OU EVENTUAIS	26.500,00	12.175,45		12.175,45	12.175,45	14.324,55	14.324,55		45,95
	010204	AJUDAS DE CUSTO	6.500,00	2.206,28		2.206,28	2.206,28	4.293,72	4.293,72		33,94
	010213	OUTROS SUPLEMENTOS E PRÉMIOS	20.000,00	9.969,17		9.969,17	9.969,17	10.030,83	10.030,83		49,85
	02	AQUISIÇÃO DE BENS E SERVIÇOS	2.500,00					2.500,00	2.500,00		
	0201	AQUISIÇÃO DE BENS	2.500,00					2.500,00	2.500,00		
	020108	MATERIAL DE ESCRITÓRIO	2.500,00					2.500,00	2.500,00		
	02	DIVISÃO ADMINISTRATIVA E FINANCEIRA	497.820,00	475.519,43		475.519,43	459.567,78	22.300,57	38.252,22	15.951,65	92,32
	01	DESPESAS COM O PESSOAL	393.420,00	387.147,89		387.147,89	387.147,89	6.272,11	6.272,11		98,41
	0101	REMUNERAÇÕES CERTAS E PERMANENTE	356.200,00	354.483,04		354.483,04	354.483,04	1.716,96	1.716,96		99,52
	010103	PESSOAL DOS QUADROS - REGIME DA FUNÇÃO PÚBLICA	280.400,00	280.328,89		280.328,89	280.328,89	71,11	71,11		99,98
	010111	REPRESENTAÇÃO	2.500,00	2.225,16		2.225,16	2.225,16	274,84	274,84		89,01
	01011101	Membros do Órgãos Autárquicos	2.500,00	2.225,16		2.225,16	2.225,16	274,84	274,84		89,01
	010112	SUPLEMENTOS E PRÉMIOS	100,00					100,00	100,00		
	010113	SUBSÍDIO DE REFEIÇÃO	23.000,00	21.938,70		21.938,70	21.938,70	1.061,30	1.061,30		95,39
	01011301	PESSOAL DOS QUADROS - REGIME DA FUNÇÃO PÚBLICA	23.000,00	21.938,70		21.938,70	21.938,70	1.061,30	1.061,30		95,39
	010114	SUBSÍDIOS DE FÉRIAS E NATAL	46.700,00	46.646,27		46.646,27	46.646,27	53,73	53,73		99,89
	01011401	PESSOAL DOS QUADROS - REGIME DA FUNÇÃO PÚBLICA	46.700,00	46.646,27		46.646,27	46.646,27	53,73	53,73		99,89
	010115	REMUNERAÇÕES POR DOENÇA E MATERNIDADE / PATERNIDAD	3.500,00	3.344,02		3.344,02	3.344,02	155,98	155,98		95,54
	0102	ABONOS VARIÁVEIS OU EVENTUAIS	17.500,00	13.186,47		13.186,47	13.186,47	4.313,53	4.313,53		75,35



Classificação		Dotações Corrigidas	Compromissos Assumidos			Despesa Paga	Diferenças			Grau de Execução Orçamental Despesa
Orgâ- nica	Econô- mica		Exercício	Exerc. futuros	TOTAL		Dot. Não Comprom.	Saldo	Comp. Por Pagar	
03	010201	GRATIFICAÇÕES VARIÁVEIS/EVENTUAIS	100,00				100,00	100,00		
	010202	HORAS EXTRAORDINÁRIAS	9.000,00	8.345,68	8.345,68	8.345,68	654,32	654,32		92,73
	010203	ALIMENTAÇÃO E ALOJAMENTO	100,00				100,00	100,00		
	010204	AJUDAS DE CUSTO	4.000,00	1.209,79	1.209,79	1.209,79	2.790,21	2.790,21		30,25
	010205	ABONO PARA FALHAS	2.000,00	1.336,00	1.336,00	1.336,00	664,00	664,00		66,80
	010213	OUTROS SUPLEMENTOS E PRÊMIOS	2.300,00	2.295,00	2.295,00	2.295,00	5,00	5,00		99,78
	0103	SEGURANÇA SOCIAL	19.720,00	19.478,38	19.478,38	19.478,38	241,62	241,62		98,78
	010301	ENCARGOS COM A SAÚDE	6.400,00	6.375,38	6.375,38	6.375,38	24,62	24,62		99,62
	010303	SUBSÍDIO FAMILIAR CRIANÇAS E JOVENS	13.120,00	13.103,00	13.103,00	13.103,00	17,00	17,00		99,87
	010304	OUTRAS PRESTAÇÕES FAMILIARES	100,00				100,00	100,00		
	010306	ACIDENTE SERVIÇO E DOENÇAS PROF.	100,00				100,00	100,00		
	02	AQUISIÇÃO DE BENS E SERVIÇOS	89.500,00	79.066,83	79.066,83	63.425,18	10.433,17	26.074,82	15.641,65	70,87
	0201	AQUISIÇÃO DE BENS	21.200,00	15.424,83	15.424,83	10.846,77	5.775,17	10.353,23	4.578,06	51,16
	020104	LIMPEZA E HIGIENE	100,00				100,00	100,00		
	020108	MATERIAL DE ESCRITÓRIO	19.000,00	14.815,15	14.815,15	10.237,09	4.184,85	8.762,91	4.578,06	53,88
	020118	LIVROS E DOCUMENTAÇÃO TÉCNICA	1.000,00	70,52	70,52	70,52	929,48	929,48		7,05
	020120	MAT.EDUCAÇÃO, CULTURA E RECREIO	100,00				100,00	100,00		
	020121	OUTROS BENS	1.000,00	539,16	539,16	539,16	460,84	460,84		53,92
	0202	AQUISIÇÃO DE SERVIÇOS	68.300,00	63.642,00	63.642,00	52.578,41	4.658,00	15.721,59	11.063,59	76,98
	020203	CONSERVAÇÃO DE BENS	1.000,00				1.000,00	1.000,00		
	020209	COMUNICAÇÕES	65.000,00	63.069,95	63.069,95	52.006,36	1.930,05	12.993,64	11.063,59	80,01
	020210	TRANSPORTES	2.000,00	535,65	535,65	535,65	1.464,35	1.464,35		26,78
	020213	DESLOCAÇÕES E ESTADAS	100,00				100,00	100,00		
	020214	ESTUDOS, PARCERES, PROJECTOS E CONSULTADORIA	100,00				100,00	100,00		
	020225	OUTROS SERVIÇOS	100,00	36,40	36,40	36,40	63,60	63,60		36,40
	02022502	OUTROS	100,00	36,40	36,40	36,40	63,60	63,60		36,40
	06	OUTRAS DESPESAS CORRENTES	6.000,00	4.984,07	4.984,07	4.984,07	1.015,93	1.015,93		83,07
	0602	DIVERSAS	6.000,00	4.984,07	4.984,07	4.984,07	1.015,93	1.015,93		83,07
	060203	OUTRAS	6.000,00	4.984,07	4.984,07	4.984,07	1.015,93	1.015,93		83,07
	06020304	Serviços Bancários	4.000,00	3.968,12	3.968,12	3.968,12	31,88	31,88		99,20
	06020305	OUTRAS	2.000,00	1.015,95	1.015,95	1.015,95	984,05	984,05		50,80
	07	AQUISIÇÃO DE BENS DE CAPITAL	8.900,00	4.320,64	4.320,64	4.010,64	4.579,36	4.889,36	310,00	45,06
	0701	INVESTIMENTOS	8.900,00	4.320,64	4.320,64	4.010,64	4.579,36	4.889,36	310,00	45,06
	070107	EQUIPAMENTO DE INFORMÁTICA	2.900,00	932,99	932,99	622,99	1.967,01	2.277,01	310,00	21,48
	070109	EQUIPAMENTO ADMINISTRATIVO	5.000,00	3.080,04	3.080,04	3.080,04	1.919,96	1.919,96		61,60
	070110	EQUIPAMENTO BÁSICO	1.000,00	307,61	307,61	307,61	692,39	692,39		30,76
	07011002	OUTROS	1.000,00	307,61	307,61	307,61	692,39	692,39		30,76
	03	DIVISÃO DE OBRAS MUNICIPAIS	5.251.219,00	4.337.260,03	4.337.260,03	3.628.804,70	913.958,97	1.622.414,30	708.455,33	69,10
	01	DESPESAS COM O PESSOAL	573.750,00	529.470,51	529.470,51	529.470,51	44.279,49	44.279,49		92,28
	0101	REMUNERAÇÕES CERTAS E PERMANENTE	538.100,00	499.770,33	499.770,33	499.770,33	38.329,67	38.329,67		92,88
	010103	PESSOAL DOS QUADROS- REGIME DA FUNÇÃO PÚBLICA	395.000,00	379.854,10	379.854,10	379.854,10	15.145,90	15.145,90		96,17
	010111	REPRESENTAÇÃO	3.000,00	2.225,16	2.225,16	2.225,16	774,84	774,84		74,17
	01011101	Membros do Órgãos Autárquicos	3.000,00	2.225,16	2.225,16	2.225,16	774,84	774,84		74,17
	010112	SUPLEMENTOS E PRÊMIOS	100,00				100,00	100,00		
	010113	SUBSÍDIO DE REFEIÇÃO	42.000,00	40.026,33	40.026,33	40.026,33	1.973,67	1.973,67		95,30
	01011301	PESSOAL DOS QUADROS - REGIME DA FUNÇÃO PÚBLICA	42.000,00	40.026,33	40.026,33	40.026,33	1.973,67	1.973,67		95,30
	010114	SUBSÍDIOS DE FÉRIAS E NATAL	66.000,00	65.940,51	65.940,51	65.940,51	59,49	59,49		99,91
	01011401	PESSOAL DOS QUADROS - REGIME DA FUNÇÃO PÚBLICA	66.000,00	65.940,51	65.940,51	65.940,51	59,49	59,49		99,91
	010115	REMUNERAÇÕES POR DOENÇA E MATERNIDADE / PATERNIDADE	32.000,00	11.724,23	11.724,23	11.724,23	20.275,77	20.275,77		36,64
	0102	ABONOS VARIÁVEIS OU EVENTUAIS	23.200,00	17.854,52	17.854,52	17.854,52	5.345,48	5.345,48		76,96
	010201	GRATIFICAÇÕES VARIÁVEIS/EVENTUAIS	100,00				100,00	100,00		
	010202	HORAS EXTRAORDINÁRIAS	18.000,00	17.291,30	17.291,30	17.291,30	708,70	708,70		96,06
	010203	ALIMENTAÇÃO E ALOJAMENTO	4.000,00				4.000,00	4.000,00		
	010204	AJUDAS DE CUSTO	1.000,00	563,22	563,22	563,22	436,78	436,78		56,32
	010205	ABONO PARA FALHAS	100,00				100,00	100,00		
	0103	SEGURANÇA SOCIAL	12.450,00	11.845,66	11.845,66	11.845,66	604,34	604,34		95,15
	010301	ENCARGOS COM A SAÚDE	6.050,00	5.668,53	5.668,53	5.668,53	381,47	381,47		93,70
	010303	SUBSÍDIO FAMILIAR CRIANÇAS E JOVENS	6.200,00	6.177,13	6.177,13	6.177,13	22,87	22,87		99,63
	010304	OUTRAS PRESTAÇÕES FAMILIARES	100,00				100,00	100,00		
	010306	ACIDENTE SERVIÇO E DOENÇAS PROF.	100,00				100,00	100,00		
	02	AQUISIÇÃO DE BENS E SERVIÇOS	400.000,00	353.134,44	353.134,44	293.564,22	46.865,56	106.435,78	59.570,22	73,39
	0201	AQUISIÇÃO DE BENS	380.800,00	341.920,01	341.920,01	285.564,28	38.879,99	95.235,72	56.355,73	74,99
	020101	MATÉRIAS-PRIMAS E SUBSIDIÁRIAS	4.000,00				4.000,00	4.000,00		
	020102	COMBUSTÍVEIS E LUBRIFICANTES	275.000,00	255.902,27	255.902,27	230.300,49	19.097,73	44.699,51	25.601,78	83,75
	02010201	GASOLINA	40.000,00	30.348,52	30.348,52	20.882,95	9.651,48	19.117,05	9.465,57	52,21
	02010202	GASÓLEO	205.000,00	201.747,34	201.747,34	186.481,69	3.252,66	18.518,31	15.265,65	90,97
	02010299	OUTROS	30.000,00	23.806,41	23.806,41	22.935,85	6.193,59	7.064,15	870,56	76,45
	020103	MUNIÇÕES, EXPLOSIVOS E ARTIFÍCIOS	100,00				100,00	100,00		
	020104	LIMPEZA E HIGIENE	6.000,00	5.837,44	5.837,44	3.499,21	162,56	2.500,79	2.338,23	58,32
	020107	VESTUÁRIO E ARTIGOS PESSOAIS	15.000,00	2.066,15	2.066,15	1.397,05	12.933,85	13.602,95	669,10	9,31
	020108	MATERIAL DE ESCRITÓRIO	2.500,00	1.993,42	1.993,42	1.454,05	506,58	1.045,95	539,37	58,16
	020117	FERRAMENTAS E UTENSÍLIOS	10.000,00	8.716,55	8.716,55	5.988,50	1.283,45	4.011,50	2.728,05	59,89
	020118	LIVROS E DOCUMENTAÇÃO TÉCNICA	100,00				100,00	100,00		
	020120	MAT. EDUCAÇÃO, CULTURA E RECREIO	100,00				100,00	100,00		
	020121	OUTROS BENS	68.000,00	67.404,18	67.404,18	42.924,98	595,82	25.075,02	24.479,20	63,13
	0202	AQUISIÇÃO DE SERVIÇOS	19.200,00	11.214,43	11.214,43	7.999,94	7.985,57	11.200,06	3.214,49	41,67
	020203	CONSERVAÇÃO DE BENS	7.000,00	2.069,31	2.069,31	424,89	4.930,69	6.575,11	1.644,42	6,07
	020212	SEGUROS	7.000,00	5.049,18	5.049,18	5.049,18	1.950,82	1.950,82		72,13
	020213	DESLOCAÇÕES E ESTADAS	100,00				100,00	100,00		



Orgânica	Classificação		Dotações Corrigidas	Compromissos Assumidos			Despesa Paga	Diferenças			Grau de Execução Orçamental Despesa
	Económica	Descrição		Exercício	Exerc. futuros	TOTAL		Dot. Não Comprom.	Saldo	Comp. Por Pagar	
05	020214	ESTUDOS, PARCERES, PROJECTOS E CONSULTADORIA	100,00					100,00	100,00		
	020225	OUTROS SERVIÇOS	5.000,00	4.095,94		4.095,94	2.525,87	904,06	2.474,13	1.570,07	50,52
	02022502	OUTROS	5.000,00	4.095,94		4.095,94	2.525,87	904,06	2.474,13	1.570,07	50,52
	06	OUTRAS DESPESAS CORRENTES	1.500,00	929,00		929,00	929,00	571,00	571,00		61,93
	0602	DIVERSAS	1.500,00	929,00		929,00	929,00	571,00	571,00		61,93
	060203	OUTRAS	1.500,00	929,00		929,00	929,00	571,00	571,00		61,93
	06020305	OUTRAS	1.500,00	929,00		929,00	929,00	571,00	571,00		61,93
	07	AQUISIÇÃO DE BENS DE CAPITAL	4.275.969,00	3.453.726,08		3.453.726,08	2.804.840,97	822.242,92	1.471.128,03	648.885,11	65,60
	0701	INVESTIMENTOS	831.900,00	750.516,90		750.516,90	556.965,42	81.383,10	274.934,58	193.551,48	66,95
	070102	HABITAÇÕES	35.900,00	29.268,04		29.268,04	7.702,34	6.631,96	28.197,66	21.565,70	21,46
	07010201	CONSTRUÇÃO	1.000,00	33,30		33,30	33,30	966,70	966,70		3,33
	07010203	REPARAÇÃO E BENEFICIAÇÃO	34.900,00	29.234,74		29.234,74	7.669,04	5.665,26	27.230,96	21.565,70	21,97
	070103	EDIFÍCIOS	210.500,00	172.996,02		172.996,02	106.473,75	37.503,98	104.026,25	66.522,27	50,58
	07010301	INSTALAÇÕES DE SERVIÇOS	105.000,00	79.849,05		79.849,05	23.591,54	25.150,95	81.408,46	56.257,51	22,47
	07010302	INSTALAÇÕES DESP. E RECREATIVAS	13.000,00	9.323,61		9.323,61	526,47	3.676,39	12.473,53	8.797,14	4,05
	07010305	ESCOLAS	79.000,00	72.175,84		72.175,84	72.175,84	6.824,16	6.824,16		91,36
	07010306	LARES DE TERCEIRA IDADE	10.500,00	10.447,52		10.447,52	10.179,90	52,48	320,10	267,62	96,95
	07010307	OUTROS	3.000,00	1.200,00		1.200,00		1.800,00	3.000,00	1.200,00	
	070104	CONSTRUÇÕES DIVERSAS	360.000,00	353.229,38		353.229,38	291.480,41	6.770,62	68.519,59	61.748,97	80,97
	07010401	VIADUTOS, ARRUA. E OBRAS COMPL.	5.000,00	4.000,00		4.000,00	4.000,00	1.000,00	1.000,00		80,00
	07010405	PARQUES E JARDINS	1.000,00					1.000,00	1.000,00		
	07010406	INSTALAÇÕES DESP. E RECREATIVAS	354.000,00	349.229,38		349.229,38	287.480,41	4.770,62	66.519,59	61.748,97	81,21
	070106	MATERIAL DE TRANSPORTES	97.000,00	69.227,94		69.227,94	36.504,96	27.772,06	60.495,04	32.722,98	37,63
	07010601	RECOLHA DE RESÍDUOS	2.000,00					2.000,00	2.000,00		
	07010602	OUTRO	95.000,00	69.227,94		69.227,94	36.504,96	25.772,06	58.495,04	32.722,98	38,43
	070107	EQUIPAMENTO DE INFORMÁTICA	100,00					100,00	100,00		
	070109	EQUIPAMENTO ADMINISTRATIVO	100,00					100,00	100,00		
	070110	EQUIPAMENTO BÁSICO	128.300,00	125.795,52		125.795,52	114.803,96	2.504,48	13.496,04	10.991,56	89,48
	07011002	OUTROS	128.300,00	125.795,52		125.795,52	114.803,96	2.504,48	13.496,04	10.991,56	89,48
	0703	BENS DE DOMÍNIO PÚBLICO	3.444.069,00	2.703.209,18		2.703.209,18	2.247.875,55	740.859,82	1.196.193,45	455.333,63	65,27
	070302	EDIFÍCIOS	259.069,00	235.539,12		235.539,12	44.760,59	23.529,88	214.308,41	190.778,53	17,28
	07030204	CRECHES	30.000,00	25.268,66		25.268,66	20.163,44	4.731,34	9.836,56	5.105,22	67,21
	07030205	ESCOLAS	229.069,00	210.270,46		210.270,46	24.597,15	18.798,54	204.471,85	185.673,31	10,74
	070303	O. CONSTRUÇÕES E INFRA-ESTRUTURAS	1.389.000,00	905.522,40		905.522,40	652.938,55	483.477,60	736.061,45	252.583,85	47,01
	07030301	VIADUTOS, ARRUA. E OBRAS COMPL.	167.000,00	140.129,53		140.129,53	137.172,67	26.870,47	29.827,33	2.956,86	82,14
	07030304	ILUMINAÇÃO PÚBLICA	50.000,00	38.724,13		38.724,13	18.616,44	11.275,87	31.383,56	20.107,69	37,23
	07030305	PARQUES E JARDINS	23.000,00	15.210,57		15.210,57	14.759,51	7.789,43	8.240,49	451,06	64,17
	07030306	INSTALAÇÕES DESP. E RECREATIVAS	189.500,00	185.458,57		185.458,57	48.935,57	4.041,43	140.564,43	136.523,00	25,82
	07030307	CAPTAÇÃO, TRATAMENTO E DIST. ÁGUA	100,00					100,00	100,00		
	07030308	VIAÇÃO RURAL	943.400,00	522.415,93		522.415,93	431.325,53	420.984,07	512.074,47	91.090,40	45,72
	07030309	SINALIZAÇÃO E TRÂNSITO	16.000,00	3.583,67		3.583,67	2.128,83	12.416,33	13.871,17	1.454,84	13,31
	070305	BENS DE PATRIMÓNIO HISTÓRICO, ARTÍSTICO E CULTURAL	1.796.000,00	1.562.147,66		1.562.147,66	1.550.176,41	233.852,34	245.823,59	11.971,25	86,31
	05	DIVISÃO DE PLANEAMENTO E URBANISMO	665.800,00	589.250,87		589.250,87	487.699,73	76.549,13	178.100,27	101.551,14	73,25
	01	DESPESAS COM O PESSOAL	263.400,00	245.197,89		245.197,89	245.197,89	18.202,11	18.202,11		93,09
	0101	REMUNERAÇÕES CERTAS E PERMANENTE	254.300,00	238.792,49		238.792,49	238.792,49	15.507,51	15.507,51		93,90
	010103	PESSOAL DOS QUADROS - REGIME DA FUNÇÃO PÚBLICA	203.000,00	191.977,35		191.977,35	191.977,35	11.022,65	11.022,65		94,57
	010111	REPRESENTAÇÃO	3.000,00	2.225,16		2.225,16	2.225,16	774,84	774,84		74,17
	01011101	Membros do Órgãos Autárquicos	3.000,00	2.225,16		2.225,16	2.225,16	774,84	774,84		74,17
	010112	SUPLEMENTOS E PRÉMIOS	100,00					100,00	100,00		
	010113	SUBSÍDIO DE REFEIÇÃO	13.000,00	11.877,90		11.877,90	11.877,90	1.122,10	1.122,10		91,37
	01011301	PESSOAL DOS QUADROS - REGIME DA FUNÇÃO PÚBLICA	13.000,00	11.877,90		11.877,90	11.877,90	1.122,10	1.122,10		91,37
	010114	SUBSÍDIOS DE FÉRIAS E NATAL	32.200,00	32.126,08		32.126,08	32.126,08	73,92	73,92		99,77
	01011401	PESSOAL DOS QUADROS - REGIME DA FUNÇÃO PÚBLICA	32.200,00	32.126,08		32.126,08	32.126,08	73,92	73,92		99,77
	010115	REMUNERAÇÕES POR DOENÇA E MATERNIDADE / PATERNIDADE	3.000,00	586,00		586,00	586,00	2.414,00	2.414,00		19,53
	0102	ABONOS VARIÁVEIS OU EVENTUAIS	2.400,00	264,32		264,32	264,32	2.135,68	2.135,68		11,01
	010201	GRATIFICAÇÕES VARIÁVEIS/EVENTUAIS	100,00					100,00	100,00		
	010202	HORAS EXTRAORDINÁRIAS	100,00					100,00	100,00		
	010203	ALIMENTAÇÃO E ALOJAMENTO	100,00					100,00	100,00		
	010204	AJUDAS DE CUSTO	2.000,00	264,32		264,32	264,32	1.735,68	1.735,68		13,22
	010205	ABONO PARA FALHAS	100,00					100,00	100,00		
	0103	SEGURANÇA SOCIAL	6.700,00	6.141,08		6.141,08	6.141,08	558,92	558,92		91,66
	010301	ENCARGOS COM A SAÚDE	4.500,00	4.498,28		4.498,28	4.498,28	1,72	1,72		99,96
	010303	SUBSÍDIO FAMILIAR CRIANÇAS E JOVENS	2.000,00	1.642,80		1.642,80	1.642,80	357,20	357,20		82,14
	010304	OUTRAS PRESTAÇÕES FAMILIARES	100,00					100,00	100,00		
	010306	ACIDENTE SERVIÇO E DOENÇAS PROF.	100,00					100,00	100,00		
	02	AQUISIÇÃO DE BENS E SERVIÇOS	13.200,00	11.937,81		11.937,81	11.802,24	1.262,19	1.397,76	135,57	89,41
	0201	AQUISIÇÃO DE BENS	2.900,00	2.341,46		2.341,46	2.321,79	558,54	578,21	19,67	80,06
	020107	VESTUÁRIO E ARTIGOS PESSOAIS	100,00					100,00	100,00		
	020108	MATERIAL DE ESCRITÓRIO	2.500,00	2.321,79		2.321,79	2.321,79	178,21	178,21		92,87
	020118	LIVROS E DOCUMENTAÇÃO TÉCNICA	100,00					100,00	100,00		
	020120	MAT. EDUCAÇÃO, CULTURA E RECREIO	100,00					100,00	100,00		
	020121	OUTROS BENS	100,00	19,67		19,67		80,33	100,00	19,67	
	0202	AQUISIÇÃO DE SERVIÇOS	10.300,00	9.596,35		9.596,35	9.480,45	703,65	819,55	115,90	92,04
	020203	CONSERVAÇÃO DE BENS	100,00					100,00	100,00		
	020213	DESLOCAÇÕES E ESTADAS	100,00					100,00	100,00		
	020214	ESTUDOS, PARCERES, PROJECTOS E CONSULTADORIA	10.000,00	9.596,35		9.596,35	9.480,45	403,65	519,55	115,90	94,81
	020225	OUTROS SERVIÇOS	100,00					100,00	100,00		
	02022502	OUTROS	100,00					100,00	100,00		
	06	OUTRAS DESPESAS CORRENTES	1.000,00					1.000,00	1.000,00		



Classificação		Dotações Corrigidas	Compromissos Assumidos			Despesa Paga	Diferenças			Grau de Execução Orçamental Despesa
Orgânica	Económica		Exercício	Exerc. futuros	TOTAL		Dot. Não Comprom.	Saldo	Comp. Por Pagar	
06	0602	DIVERSAS	1.000,00				1.000,00	1.000,00		
	060203	OUTRAS	1.000,00				1.000,00	1.000,00		
	06020305	OUTRAS	1.000,00				1.000,00	1.000,00		
	07	AQUISIÇÃO DE BENS DE CAPITAL	388.200,00	332.115,17	332.115,17	230.699,60	56.084,83	157.500,40	101.415,57	59,43
	0701	INVESTIMENTOS	328.200,00	275.203,58	275.203,58	175.997,53	52.996,42	152.202,47	99.206,05	53,63
	070102	HABITAÇÕES	6.000,00	258,00	258,00		5.742,00	6.000,00	258,00	
	07010201	CONSTRUÇÃO	6.000,00	258,00	258,00		5.742,00	6.000,00	258,00	
	070103	EDIFÍCIOS	116.000,00	80.653,79	80.653,79	79.524,71	35.346,21	36.475,29	1.129,08	68,56
	07010302	INSTALAÇÕES DESP. E RECREATIVAS	116.000,00	80.653,79	80.653,79	79.524,71	35.346,21	36.475,29	1.129,08	68,56
	070104	CONSTRUÇÕES DIVERSAS	36.600,00	36.300,00	36.300,00	21.690,00	300,00	14.910,00	14.610,00	59,26
	07010406	INSTALAÇÕES DESP. E RECREATIVAS	36.600,00	36.300,00	36.300,00	21.690,00	300,00	14.910,00	14.610,00	59,26
	070107	EQUIPAMENTO DE INFORMÁTICA	2.000,00	215,00	215,00	65,00	1.785,00	1.935,00	150,00	3,25
	070109	EQUIPAMENTO ADMINISTRATIVO	5.000,00	1.995,76	1.995,76	63,39	3.004,24	4.936,61	1.932,37	1,27
	070110	EQUIPAMENTO BÁSICO	162.600,00	155.781,03	155.781,03	74.654,43	6.818,97	87.945,57	81.126,60	45,91
	07011002	OUTROS	162.600,00	155.781,03	155.781,03	74.654,43	6.818,97	87.945,57	81.126,60	45,91
	0703	BENS DE DOMÍNIO PÚBLICO	60.000,00	56.911,59	56.911,59	54.702,07	3.088,41	5.297,93	2.209,52	91,17
	070303	O. CONSTRUÇÕES E INFRA-ESTRUTURAS	60.000,00	56.911,59	56.911,59	54.702,07	3.088,41	5.297,93	2.209,52	91,17
	07030301	VIADUTOS, ARRUAM. E OBRAS COMPL.	60.000,00	56.911,59	56.911,59	54.702,07	3.088,41	5.297,93	2.209,52	91,17
	06	DIVISÃO DE SANEAMENTO BÁSICO E AMBIENTE	1.641.265,00	1.505.824,56	1.505.824,56	890.289,14	135.440,44	750.975,86	615.535,42	54,24
	01	DESPESAS COM O PESSOAL	420.050,00	373.156,91	373.156,91	373.156,91	46.893,09	46.893,09		88,84
	0101	REMUNERAÇÕES CERTAS E PERMANENTE	383.100,00	339.888,70	339.888,70	339.888,70	43.211,30	43.211,30		88,72
	010103	PESSOAL DOS QUADROS- REGIME DA FUNÇÃO PÚBLICA	294.000,00	259.652,82	259.652,82	259.652,82	34.347,18	34.347,18		88,32
	010111	REPRESENTAÇÃO	3.000,00	2.225,16	2.225,16	2.225,16	774,84	774,84		74,17
	01011101	Membros do Órgãos Autárquicos	3.000,00	2.225,16	2.225,16	2.225,16	774,84	774,84		74,17
	010112	SUPLEMENTOS E PRÉMIOS	100,00				100,00	100,00		
	010113	SUBSÍDIO DE REFEIÇÃO	30.000,00	27.281,86	27.281,86	27.281,86	2.718,14	2.718,14		90,94
	01011301	PESSOAL DOS QUADROS - REGIME DA FUNÇÃO PÚBLICA	30.000,00	27.281,86	27.281,86	27.281,86	2.718,14	2.718,14		90,94
	010114	SUBSÍDIOS DE FÉRIAS E NATAL	46.000,00	44.273,15	44.273,15	44.273,15	1.726,85	1.726,85		96,25
	01011401	PESSOAL DOS QUADROS - REGIME DA FUNÇÃO PÚBLICA	46.000,00	44.273,15	44.273,15	44.273,15	1.726,85	1.726,85		96,25
	010115	REMUNERAÇÕES POR DOENÇA E MATERNIDADE / PATERNIDADE	10.000,00	6.455,71	6.455,71	6.455,71	3.544,29	3.544,29		64,56
	0102	ABONOS VARIÁVEIS OU EVENTUAIS	16.600,00	13.537,35	13.537,35	13.537,35	3.062,65	3.062,65		81,55
	010201	GRATIFICAÇÕES VARIÁVEIS/EVENTUAIS	100,00				100,00	100,00		
	010202	HORAS EXTRAORDINÁRIAS	16.000,00	13.537,35	13.537,35	13.537,35	2.462,65	2.462,65		84,61
	010203	ALIMENTAÇÃO E ALOJAMENTO	100,00				100,00	100,00		
	010204	AJUDAS DE CUSTO	300,00				300,00	300,00		
	010205	ABONO PARA FALHAS	100,00				100,00	100,00		
	0103	SEGURANÇA SOCIAL	20.350,00	19.730,86	19.730,86	19.730,86	619,14	619,14		96,96
	010301	ENCARGOS COM A SAÚDE	7.200,00	7.130,00	7.130,00	7.130,00	70,00	70,00		99,03
	010303	SUBSÍDIO FAMILIAR CRIANÇAS E JOVENS	12.000,00	11.573,60	11.573,60	11.573,60	426,40	426,40		96,45
	010304	OUTRAS PRESTAÇÕES FAMILIARES	1.050,00	1.027,26	1.027,26	1.027,26	22,74	22,74		97,83
	010306	ACIDENTE SERVIÇO E DOENÇAS PROF.	100,00				100,00	100,00		
	02	AQUISIÇÃO DE BENS E SERVIÇOS	207.400,00	204.609,06	204.609,06	192.866,96	2.790,94	14.533,04	11.742,10	92,99
	0201	AQUISIÇÃO DE BENS	2.300,00	1.832,01	1.832,01	1.568,61	467,99	731,39	263,40	68,20
	020107	VESTUÁRIO E ARTIGOS PESSOAIS	100,00				100,00	100,00		
	020108	MATERIAL DE ESCRITÓRIO	1.000,00	861,08	861,08	861,08	138,92	138,92		86,11
	020118	LIVROS E DOCUMENTAÇÃO TÉCNICA	100,00				100,00	100,00		
	020120	MAT. EDUCAÇÃO, CULTURA E RECREIO	100,00				100,00	100,00		
	020121	OUTROS BENS	1.000,00	970,93	970,93	707,53	29,07	292,47	263,40	70,75
	0202	AQUISIÇÃO DE SERVIÇOS	205.100,00	202.777,05	202.777,05	191.298,35	2.322,95	13.801,65	11.478,70	93,27
	020203	CONSERVAÇÃO DE BENS	1.000,00	665,50	665,50	665,50	334,50	334,50		66,55
	020213	DESLOCAÇÕES E ESTADAS	100,00				100,00	100,00		
	020214	ESTUDOS, PARCERES, PROJECTOS E CONSULTADORIA	1.000,00				1.000,00	1.000,00		
	020220	OUTROS TRABALHOS ESPECIALIZADOS	202.000,00	201.185,44	201.185,44	189.738,54	814,56	12.261,46	11.446,90	93,93
	020225	OUTROS SERVIÇOS	1.000,00	926,11	926,11	894,31	73,89	105,69	31,80	89,43
	02022502	OUTROS	1.000,00	926,11	926,11	894,31	73,89	105,69	31,80	89,43
	06	OUTRAS DESPESAS CORRENTES	1.000,00	5,00	5,00	5,00	995,00	995,00		0,50
	0602	DIVERSAS	1.000,00	5,00	5,00	5,00	995,00	995,00		0,50
	060203	OUTRAS	1.000,00	5,00	5,00	5,00	995,00	995,00		0,50
	06020305	OUTRAS	1.000,00	5,00	5,00	5,00	995,00	995,00		0,50
	07	AQUISIÇÃO DE BENS DE CAPITAL	1.012.815,00	928.053,59	928.053,59	324.260,27	84.761,41	688.554,73	603.793,32	32,02
	0701	INVESTIMENTOS	45.300,00	37.346,64	37.346,64	17.383,18	7.953,36	27.916,82	19.963,46	38,37
	070107	EQUIPAMENTO DE INFORMÁTICA	2.100,00	1.884,00	1.884,00		216,00	2.100,00	1.884,00	
	070109	EQUIPAMENTO ADMINISTRATIVO	6.100,00	5.544,00	5.544,00		556,00	6.100,00	5.544,00	
	070110	EQUIPAMENTO BÁSICO	37.100,00	29.918,64	29.918,64	17.383,18	7.181,36	19.716,82	12.535,46	46,86
	07011001	EQUIPAMENTO RECOLHA DE RESÍDUOS	20.000,00	17.473,70	17.473,70	5.721,10	2.526,30	14.278,90	11.752,60	28,61
	07011002	OUTROS	17.100,00	12.444,94	12.444,94	11.662,08	4.655,06	5.437,92	782,86	68,20
	0703	BENS DE DOMÍNIO PÚBLICO	967.515,00	890.706,95	890.706,95	306.877,09	76.808,05	660.637,91	583.829,86	31,72
	070303	O. CONSTRUÇÕES E INFRA-ESTRUTURAS	967.515,00	890.706,95	890.706,95	306.877,09	76.808,05	660.637,91	583.829,86	31,72
	07030302	SIST. DRENAGEM DE ÁGUAS RESIDUAIS	421.000,00	409.258,05	409.258,05	139.311,27	11.741,95	281.688,73	269.946,78	33,09
	07030307	CAPTAÇÃO, TRATAMENTO E DISTR. ÁGUA	455.600,00	416.999,87	416.999,87	103.116,79	38.600,13	352.483,21	313.883,08	22,63
	07030311	INFRAESTRUTURAS PARA TRATAMENTO DE RESÍDUOS SÓLIDOS	6.000,00				6.000,00	6.000,00		
	07030312	CEMITÉRIOS	84.915,00	64.449,03	64.449,03	64.449,03	20.465,97	20.465,97		75,90
	07	DIVISÃO DESENVOLVIMENTO SOCIAL E CULTURAL	965.300,00	919.502,18	919.502,18	775.825,85	45.797,82	189.474,15	143.676,33	80,37
	01	DESPESAS COM O PESSOAL	317.400,00	312.506,34	312.506,34	312.506,34	4.893,66	4.893,66		98,46
	0101	REMUNERAÇÕES CERTAS E PERMANENTE	308.150,00	306.329,51	306.329,51	306.329,51	1.820,49	1.820,49		99,41
	010103	PESSOAL DOS QUADROS- REGIME DA FUNÇÃO PÚBLICA	240.500,00	240.321,14	240.321,14	240.321,14	178,86	178,86		99,93
	010111	REPRESENTAÇÃO	2.250,00	2.225,16	2.225,16	2.225,16	24,84	24,84		98,90
	01011101	Membros do Órgãos Autárquicos	2.250,00	2.225,16	2.225,16	2.225,16	24,84	24,84		98,90
	010112	SUPLEMENTOS E PRÉMIOS	100,00				100,00	100,00		



Classificação			Dotações Corrigidas	Compromissos Assumidos			Despesa Paga	Diferenças			Grau de Execução Orçamental Despesa
Orgâ- nica	Econô- mica	Descrição		Exercício	Exerc. futuros	TOTAL		Dot. Não Comprom.	Saldo	Comp. Por Pagar	
	010113	SUBSÍDIO DE REFEIÇÃO	20.200,00	20.175,99		20.175,99	20.175,99	24,01	24,01		99,88
	01011301	PESSOAL DOS QUADROS - REGIME DA FUNÇÃO PÚBLICA	20.200,00	20.175,99		20.175,99	20.175,99	24,01	24,01		99,88
	010114	SUBSÍDIOS DE FÉRIAS E NATAL	40.300,00	40.221,14		40.221,14	40.221,14	78,86	78,86		99,80
	01011401	PESSOAL DOS QUADROS - REGIME DA FUNÇÃO PÚBLICA	40.300,00	40.221,14		40.221,14	40.221,14	78,86	78,86		99,80
	010115	REMUNERAÇÕES POR DOENÇA E MATERNIDADE / PATERNIDADE	4.800,00	3.386,08		3.386,08	3.386,08	1.413,92	1.413,92		70,54
	0102	ABONOS VARIÁVEIS OU EVENTUAIS	2.000,00	722,82		722,82	722,82	1.277,18	1.277,18		36,14
	010201	GRATIFICAÇÕES VARIÁVEIS/EVENTUAIS	100,00					100,00	100,00		
	010202	HORAS EXTRAORDINÁRIAS	1.000,00	309,25		309,25	309,25	690,75	690,75		30,93
	010203	ALIMENTAÇÃO E ALOJAMENTO	100,00					100,00	100,00		
	010204	AJUDAS DE CUSTO	200,00	92,93		92,93	92,93	107,07	107,07		46,47
	010205	ABONO PARA FALHAS	600,00	320,64		320,64	320,64	279,36	279,36		53,44
	0103	SEGURANÇA SOCIAL	7.250,00	5.454,01		5.454,01	5.454,01	1.795,99	1.795,99		75,23
	010301	ENCARGOS COM A SAÚDE	4.000,00	2.413,77		2.413,77	2.413,77	1.586,23	1.586,23		60,34
	010303	SUBSÍDIO FAMILIAR CRIANÇAS E JOVENS	3.050,00	3.040,24		3.040,24	3.040,24	9,76	9,76		99,68
	010304	OUTRAS PRESTAÇÕES FAMILIARES	100,00					100,00	100,00		
	010306	ACIDENTES SERVIÇO E DOENÇAS PROF.	100,00					100,00	100,00		
	02	AQUISIÇÃO DE BENS E SERVIÇOS	436.300,00	423.506,61		423.506,61	332.334,99	12.793,39	103.965,01	91.171,62	76,17
	0201	AQUISIÇÃO DE BENS	16.200,00	14.130,39		14.130,39	11.978,43	2.069,61	4.221,57	2.151,96	73,94
	020107	VESTUÁRIO E ARTIGOS PESSOAIS	7.000,00	5.722,33		5.722,33	5.443,93	1.277,67	1.556,07	278,40	77,77
	020108	MATERIAL DE ESCRITÓRIO	2.500,00	2.496,03		2.496,03	1.938,63	3,97	561,37	557,40	77,55
	020118	LIVROS E DOCUMENTAÇÃO TÉCNICA	100,00					100,00	100,00		
	020120	MAT. EDUCAÇÃO, CULTURA E RECREIO	100,00	15,47		15,47	15,47	84,53	84,53		15,47
	020121	OUTROS BENS	6.500,00	5.896,56		5.896,56	4.580,40	603,44	1.919,60	1.316,16	70,47
	0202	AQUISIÇÃO DE SERVIÇOS	420.100,00	409.376,22		409.376,22	320.356,56	10.723,78	99.743,44	89.019,66	76,26
	020201	ENCARGOS DE INSTALAÇÕES	16.000,00	13.032,32		13.032,32	11.584,73	2.967,68	4.415,27	1.447,59	72,41
	020203	CONSERVAÇÃO DE BENS	900,00	819,85		819,85	563,60	80,15	336,40	256,25	62,62
	020209	COMUNICAÇÕES	1.000,00					1.000,00	1.000,00		
	020210	TRANSPORTES	290.000,00	289.915,61		289.915,61	206.308,69	84,39	83.691,31	83.606,92	71,14
	020213	DESLOCAÇÕES E ESTADAS	100,00					100,00	100,00		
	020214	ESTUDOS, PARCERES, PROJECTOS E CONSULTADORIA	10.000,00	7.152,00		7.152,00	6.382,00	2.848,00	3.618,00	770,00	63,82
	020220	OUTROS TRABALHOS ESPECIALIZADOS	100,00					100,00	100,00		
	020225	OUTROS SERVIÇOS	102.000,00	98.456,44		98.456,44	95.517,54	3.543,56	6.482,46	2.938,90	93,65
	02022502	OUTROS	102.000,00	98.456,44		98.456,44	95.517,54	3.543,56	6.482,46	2.938,90	93,65
	04	TRANSFERÊNCIAS CORRENTES	40.100,00	29.200,00		29.200,00	29.200,00	10.900,00	10.900,00		72,82
	0405	ADMINISTRAÇÃO LOCAL	100,00					100,00	100,00		
	040501	CONTINENTE	100,00					100,00	100,00		
	04050108	OUTROS	100,00					100,00	100,00		
	0408	FAMÍLIAS	40.000,00	29.200,00		29.200,00	29.200,00	10.800,00	10.800,00		73,00
	040802	OUTRAS	40.000,00	29.200,00		29.200,00	29.200,00	10.800,00	10.800,00		73,00
	04080201	FAMÍLIAS	40.000,00	29.200,00		29.200,00	29.200,00	10.800,00	10.800,00		73,00
	06	OUTRAS DESPESAS CORRENTES	1.000,00					1.000,00	1.000,00		
	0602	DIVERSAS	1.000,00					1.000,00	1.000,00		
	060203	OUTRAS	1.000,00					1.000,00	1.000,00		
	06020305	OUTRAS	1.000,00					1.000,00	1.000,00		
	07	AQUISIÇÃO DE BENS DE CAPITAL	170.500,00	154.289,23		154.289,23	101.784,52	16.210,77	68.715,48	52.504,71	59,70
	0701	INVESTIMENTOS	170.500,00	154.289,23		154.289,23	101.784,52	16.210,77	68.715,48	52.504,71	59,70
	070103	EDIFÍCIOS	37.000,00	35.067,10		35.067,10	14.280,78	1.932,90	22.719,22	20.786,32	38,60
	07010302	INSTALAÇÕES DESP. E RECREATIVAS	27.000,00	25.409,15		25.409,15	7.401,56	1.590,85	19.598,44	18.007,59	27,41
	07010307	OUTROS	10.000,00	9.657,95		9.657,95	6.879,22	342,05	3.120,78	2.778,73	68,79
	070104	CONSTRUÇÕES DIVERSAS	10.000,00	823,20		823,20	145,20	9.176,80	9.854,80	678,00	1,45
	07010413	OUTROS	10.000,00	823,20		823,20	145,20	9.176,80	9.854,80	678,00	1,45
	070107	EQUIPAMENTO DE INFORMÁTICA	3.000,00	1.417,77		1.417,77	1.318,79	1.582,23	1.681,21	98,98	43,96
	070109	EQUIPAMENTO ADMINISTRATIVO	2.000,00					2.000,00	2.000,00		
	070110	EQUIPAMENTO BÁSICO	12.500,00	12.332,30		12.332,30	3.351,86	167,70	9.148,14	8.980,44	26,82
	07011002	OUTROS	12.500,00	12.332,30		12.332,30	3.351,86	167,70	9.148,14	8.980,44	26,82
	070115	OUTROS INVESTIMENTOS	106.000,00	104.648,86		104.648,86	82.687,89	1.351,14	23.312,11	21.960,97	78,01
	TOTAL		12.233.884,00	10.710.579,44	4.235,00	10.714.814,44	9.064.978,13	1.523.304,56	3.168.905,87	1.645.601,31	74,10

Órgão Executivo
Em, 9 de Abril de 2009

Órgão Deliberativo
Em, 27 de Abril de 2009



Mapa de controlo orçamental da receita **7**

Designação da entidade Município de Terras de Bouro

Gerência 1 de Janeiro a 31 de Dezembro de 2008

Classif. Económica		Previsões Corrigidas	Rec. por Cobrar no Início do Ano	Receitas Liquidadas	Liquidacões Anuladas	Rec. cobradas Brutas	Reembolsos Restituições		Rec. Cobrada Liquida	Rec. por Cobrar no Final do Ano	Grau Exec. Financ. das Rec.
Código	Descrição						Emitidos	Pagos			
	RECEITAS CORRENTES	4.962.112,00	63,92	5.662.211,69	950,76	5.660.407,34			5.660.407,34	917,51	114,07
01	IMPOSTOS DIRECTOS	520.015,00		597.080,87		597.080,87			597.080,87		114,82
0102	OUTROS	520.015,00		597.080,87		597.080,87			597.080,87		114,82
010202	IMPOSTO MUNICIPAL SOBRE IMÓVEIS	243.000,00		233.772,64		233.772,64			233.772,64		96,20
010203	IMPOSTO ÚNICO DE CIRCULAÇÃO	94.000,00		72.361,47		72.361,47			72.361,47		76,98
010204	IMPOSTO MUNICIPAL S/ AS TRANSMISSÕES ONEROSAS DE IMÓVEIS	148.000,00		166.852,98		166.852,98			166.852,98		112,74
010205	DERRAMA	5,00		122.103,96		122.103,96			122.103,96		2.442.079,20
010207	IMPOSTOS ABOLIDOS	35.005,00		1.989,82		1.989,82			1.989,82		5,68
01020701	CONTRIBUIÇÃO AUTÁRQUICA	16.000,00		287,67		287,67			287,67		1,80
01020702	IMPOSTO MUNICIPAL DE SISA	19.000,00		1.351,72		1.351,72			1.351,72		7,11
01020703	IMPOSTO MUNICIPAL SOBRE VEÍCULOS	5,00		350,43		350,43			350,43		7.008,60
010299	IMPOSTOS DIRECTOS DIVERSOS	5,00									
02	IMPOSTOS INDIRECTOS	25.000,00		30.851,98		30.851,98			30.851,98		123,41
0202	OUTROS	25.000,00		30.851,98		30.851,98			30.851,98		123,41
020206	IMPOSTOS INDIRECTOS ESPECÍFICOS DAS AUTARQUIAS LOCAIS	25.000,00		30.851,98		30.851,98			30.851,98		123,41
02020602	Loteamento e Obras	100,00									
02020603	Ocupação de Via Pública	1.000,00		487,05		487,05			487,05		48,71
02020605	Publicidade	100,00									
02020606	Saneamento	200,00		55,00		55,00			55,00		27,50
0202060601	Saneamento - Taxa de Ligação	100,00		55,00		55,00			55,00		55,00
0202060602	Saneamento- Conservação	100,00									
02020699	Outros	23.600,00		30.309,93		30.309,93			30.309,93		128,43
0202069901	Taxa Municipal de Direitos de Passagem	500,00		98,14		98,14			98,14		19,63
0202069902	Taxa de Depósito da Ficha Técnica da Habitação	100,00									
0202069999	OUTROS	23.000,00		30.211,79		30.211,79			30.211,79		131,36
04	TAXAS, MULTAS E OUTRAS PENALIDADES	95.105,00	45,92	139.081,47	144,87	138.891,65			138.891,65	90,87	146,04
0401	TAXAS	81.105,00	45,92	129.340,25	144,40	129.150,90			129.150,90	90,87	159,24
040123	TAXAS ESPECÍFICAS DAS AUTARQUIAS LOCAIS	81.105,00	45,92	129.340,25	144,40	129.150,90			129.150,90	90,87	159,24
04012301	Mercados e Feiras	1.000,00		975,00		975,00			975,00		97,50
04012302	Loteamento e Obras	14.000,00	40,52	13.829,03	144,40	13.634,28			13.634,28	90,87	97,39
04012303	Ocupação de Via Pública	2.000,00		1.648,40		1.648,40			1.648,40		82,42
04012305	Caça, uso e porte arma	1.000,00		123,31		123,31			123,31		12,33
04012306	Saneamento	2.000,00		27.558,35		27.558,35			27.558,35		1.377,92
04012399	Outros	61.105,00	5,40	85.206,16		85.211,56			85.211,56		139,45
0401239901	Taxa de Depósito da Ficha Técnica da Habitação	100,00									
0401239902	Taxa pela emissão do certificado de registo	5,00		39,30		39,30			39,30		786,00
0401239999	Outras	61.000,00	5,40	85.166,86		85.172,26			85.172,26		139,63
0402	MULTAS E OUTRAS PENALIDADES:	14.000,00		9.741,22	0,47	9.740,75			9.740,75		69,58
040299	MULTAS E PENALIDADES DIVERSAS	14.000,00		9.741,22	0,47	9.740,75			9.740,75		69,58
05	RENDIMENTOS DE PROPRIEDADE	233.100,00		415.369,27		415.369,27			415.369,27		178,19
0502	JUROS - SOCIEDADES	6.000,00		20.235,67		20.235,67			20.235,67		337,26
050201	FINANCEIRAS	6.000,00		20.235,67		20.235,67			20.235,67		337,26
050201	BANCOS E OUTRAS INSTITUIÇÕES FINANCEIRAS	6.000,00		20.235,67		20.235,67			20.235,67		337,26
0510	RENDAS	227.100,00		395.133,60		395.133,60			395.133,60		173,99
051001	TERRENOS	100,00									
051099	OUTROS	227.000,00		395.133,60		395.133,60			395.133,60		174,07
06	TRANSFERÊNCIAS CORRENTES	3.717.165,00		3.956.452,20		3.956.452,20			3.956.452,20		106,44



Classif. Económica		Previsões Corrigidas	Rec. por Cobrar no Início do Ano	Receitas Liquidadas	Liquidações Anuladas	Rec. cobradas Brutas	Reembolsos Restituições		Rec. Cobrada Líquida	Rec. por Cobrar no Final do Ano	Grau Exec. Financ. das Rec.
Código	Descrição						Emitidos	Pagos			
0603	ADMINISTRAÇÃO CENTRAL	3.717.065,00		3.956.452,20		3.956.452,20			3.956.452,20		106,44
060301	ESTADO	3.575.065,00		3.880.428,52		3.880.428,52			3.880.428,52		108,54
06030101	Fundo de Equilíbrio Financeiro	3.095.996,00		3.263.443,00		3.263.443,00			3.263.443,00		105,41
06030102	Fundo Social Municipal	155.876,00		143.613,00		143.613,00			143.613,00		92,13
06030103	Participação variável no IRS	70.919,00		73.443,00		73.443,00			73.443,00		103,56
06030199	Outros	252.274,00		399.929,52		399.929,52			399.929,52		158,53
0603019901	DGAL	37.274,00									
0603019902	DREN	150.000,00		181.223,32		181.223,32			181.223,32		120,82
0603019999	OUTROS	65.000,00		218.706,20		218.706,20			218.706,20		336,47
060306	ESTADO- PARTICIPAÇÃO COMUNITÁRIA EM PROJECTOS CO-	10.000,00		37.811,58		37.811,58			37.811,58		378,12
06030601	FUNDO SOCIAL EUROPEU	10.000,00		37.811,58		37.811,58			37.811,58		378,12
060307	SERVIÇOS E FUNDOS AUTÓNOMOS	87.000,00		38.212,10		38.212,10			38.212,10		43,92
060309	SERVIÇOS E FUNDOS AUTÓNOMOS- SUBSISTEMA DE PROTEC	45.000,00									
0608	FAMÍLIAS	100,00									
060801	FAMÍLIAS	100,00									
07	VENDA DE BENS E SERVIÇOS CORRENTES	371.527,00	18,00	520.865,84	805,89	519.251,31			519.251,31	826,64	139,76
0701	VENDA DE BENS	125.327,00		187.411,98		186.781,98			186.781,98	630,00	149,04
070111	PRODUTOS ACABADOS E INTERMÉDIOS	109.327,00		118.661,60		118.031,60			118.031,60	630,00	107,96
07011101	ÁGUA	107.000,00		112.146,55		111.516,55			111.516,55	630,00	104,22
07011102	ELECTRICIDADE	2.327,00		6.515,05		6.515,05			6.515,05		279,98
070199	OUTROS	16.000,00		68.750,38		68.750,38			68.750,38		429,69
0702	SERVIÇOS	175.200,00	18,00	295.192,43	805,89	294.207,90			294.207,90	196,64	167,93
070201	ALUGUER DE ESPAÇOS E EQUIPAMENTOS	100,00		2.270,00		2.270,00			2.270,00		2.270,00
070209	SERVIÇOS ESPECÍFICOS DAS AUTARQUIAS	145.100,00	18,00	163.926,27	805,89	163.031,88			163.031,88	106,50	112,36
07020901	Saneamento	2.000,00									
07020902	Resíduos Sólidos	1.000,00									
07020903	Transp. Col. Pessoas e Mercadorias	100,00									
07020904	Trabalhos por Conta de Particulares	3.000,00		5.643,50	805,89	4.837,61			4.837,61		161,25
07020905	Cemitérios	3.000,00		227,50		227,50			227,50		7,58
07020906	Mercados e Feiras	12.000,00	18,00	10.505,00		10.416,50			10.416,50	106,50	86,80
07020999	Outros	124.000,00		147.550,27		147.550,27			147.550,27		118,99
0702099901	ÁGUA	1.000,00									
0702099902	INSTALAÇÕES DESPORTIVAS E RECREATIVAS	123.000,00		147.550,27		147.550,27			147.550,27		119,96
070299	OUTROS	30.000,00		128.996,16		128.906,02			128.906,02	90,14	429,69
0703	RENDAS	71.000,00		38.261,43		38.261,43			38.261,43		53,89
070301	HABITAÇÕES	10.000,00		12.057,45		12.057,45			12.057,45		120,58
070302	EDIFÍCIOS	61.000,00		26.203,98		26.203,98			26.203,98		42,96
08	OUT. RECEITAS CORRENTES	200,00		2.510,06		2.510,06			2.510,06		1.255,03
0801	OUTRAS	200,00		2.510,06		2.510,06			2.510,06		1.255,03
080199	OUTRAS	200,00		2.510,06		2.510,06			2.510,06		1.255,03
08019902	Indemnizações de estragos provocados por outrém em	100,00		2.510,06		2.510,06			2.510,06		2.510,06
08019999	Diversas	100,00									
	RECEITAS DE CAPITAL	7.271.767,00		3.392.609,37		3.389.849,37			3.389.849,37	2.760,00	46,62
09	VENDAS DE BENS DE INVESTIMENTO	460.400,00		3.486,00		726,00			726,00	2.760,00	0,16
0901	TERRENOS	300.000,00									
090106	ADMISTRAÇÃO PÚBLICA- ADMNISTRAÇÃO LOCAL- CONTINENT	300.000,00									
0902	HABITAÇÕES	100,00									
090206	ADMISTRAÇÃO PÚBLICA- ADMNISTRAÇÃO LOCAL- CONTINENT	100,00									
0903	EDIFÍCIOS	160.000,00									
090306	ADMISTRAÇÃO PÚBLICA- ADMNISTRAÇÃO LOCAL- CONTINENT	160.000,00									
0904	OUT. BENS DE INVESTIMENTO	300,00		3.486,00		726,00			726,00	2.760,00	242,00
090406	ADMISTRAÇÃO PÚBLICA- ADMNISTRAÇÃO LOCAL- CONTINENTE	300,00		3.486,00		726,00			726,00	2.760,00	242,00



Classif. Económica		Previsões Corrigidas	Rec. por Cobrar no Início do Ano	Receitas Liquidadas	Liquidações Anuladas	Rec. cobradas Brutas	Reembolsos Restituições		Rec. Cobrada Líquida	Rec. por Cobrar no Final do Ano	Grau Exec. Financ. das Rec.
Código	Descrição						Emitidos	Pagos			
09040601	Equipamento de Transporte	100,00									
09040602	Maquinaria e Equipamento	100,00									
09040603	OUTROS	100,00		3.486,00		726,00			726,00	2.760,00	726,00
10	TRANSFERÊNCIAS DE CAPITAL	6.172.367,00		3.318.340,37		3.318.340,37			3.318.340,37		53,76
1003	ADMINISTRAÇÃO CENTRAL	6.172.167,00		3.238.781,94		3.238.781,94			3.238.781,94		52,47
100301	ESTADO	2.097.198,00		2.255.037,00		2.255.037,00			2.255.037,00		107,53
10030101	Fundo Equilibrio Financeiro	2.063.998,00		2.175.629,00		2.175.629,00			2.175.629,00		105,41
10030104	Cooperação Técnica e Financeira	33.000,00									
10030199	Outros	200,00		79.408,00		79.408,00			79.408,00		39.704,00
1003019901	DREN	100,00		79.408,00		79.408,00			79.408,00		79.408,00
1003019999	OUTROS	100,00									
100307	ESTADO- PARTICIPAÇÃO COMUNITÁRIA EM PROJECTOS CO-	4.056.869,00		906.191,37		906.191,37			906.191,37		22,34
10030701	FEDER/INTERREG	3.784.869,00		876.224,14		876.224,14			876.224,14		23,15
10030702	FEOGA	272.000,00		29.967,23		29.967,23			29.967,23		11,02
100308	SERVIÇOS E FUNDOS AUTÓNOMOS	18.100,00		77.553,57		77.553,57			77.553,57		428,47
10030801	IFT - PITER	18.000,00									
10030802	INH	100,00		77.553,57		77.553,57			77.553,57		77.553,57
1005	ADMINISTRAÇÃO LOCAL	100,00									
100501	CONTINENTE	100,00									
1007	INSTITUIÇÕES SEM FINS LUCRATIVOS	100,00		79.558,43		79.558,43			79.558,43		79.558,43
100701	INSTITUIÇÕES SEM FINS LUCRATIVOS	100,00		79.558,43		79.558,43			79.558,43		79.558,43
12	PASSIVOS FINANCEIROS	639.000,00		70.783,00		70.783,00			70.783,00		11,08
1206	EMPRÉSTIMOS A MÉDIO E LONGO PRAZOS	639.000,00		70.783,00		70.783,00			70.783,00		11,08
120602	SOCIEDADES FINANCEIRAS	639.000,00		70.783,00		70.783,00			70.783,00		11,08
	OUTRAS RECEITAS	5,00		1.236,75	250,00	986,75			986,75		19.735,00
15	REPOSIÇÕES NÃO ABATIDAS NOS PAGAMENTOS	5,00		1.236,75	250,00	986,75			986,75		19.735,00
1501	REPOSIÇÕES NÃO ABATIDAS NOS PAGAMENTOS	5,00		1.236,75	250,00	986,75			986,75		19.735,00
150101	REPOSIÇÕES NÃO ABATIDAS NOS PAGAMENTOS	5,00		1.236,75	250,00	986,75			986,75		19.735,00
TOTAL		12.233.884,00	63,92	9.056.057,81	1.200,76	9.051.243,46			9.051.243,46	3.677,51	73,99

Órgão Executivo
Em, 9 de Abril de 2009

Órgão Deliberativo
Em, 27 de Abril de 2009



Resumo da execução do Plano Plurianual de Investimentos

8

Designação da entidade Município de Terras de Bouro

Gerência 1 de Janeiro a 31 de Dezembro de 2008

Objectivo Programa	Descrição	Montante Previsto			Montante Executado			Exec Finan Anual % (a)	Exec Finan Global % (b)
		Ano	Anos seguintes	Total	Anos Anteriores	Ano	Total		
01	EDUCAÇÃO	338.069,00	2.040.000,00	2.378.069,00	812.858,50	116.936,43	929.794,93	34,59	29,14
0101	EDUCAÇÃO PRÉ-ESCOLAR	30.000,00	20.000,00	50.000,00	117.598,17	20.163,44	137.761,61	67,21	82,20
0102	ENSINO BÁSICO	229.069,00	2.020.000,00	2.249.069,00	318.395,32	24.597,15	342.992,47	10,74	13,36
0103	ENSINO PROFISSIONAL	79.000,00		79.000,00	376.865,01	72.175,84	449.040,85	91,36	98,50
02	CULTURA, DESPORTO E TEMPOS LIVRES	403.600,00	570.000,00	973.600,00	996.098,48	309.696,88	1.305.795,36	76,73	66,29
0201	CULTURA	13.000,00	10.000,00	23.000,00	141.898,70	526,47	142.425,17	4,05	86,37
0202	DESPORTO	390.600,00	560.000,00	950.600,00	854.199,78	309.170,41	1.163.370,19	79,15	64,46
03	ACÇÃO SOCIAL	40.400,00		40.400,00	271.069,98	17.205,47	288.275,45	42,59	92,55
0301	APOIO A CENTROS SOCIAIS	10.500,00		10.500,00	122.734,92	10.179,90	132.914,82	96,95	99,76
0302	APOIOS DE CARACTER SOCIAL	29.900,00		29.900,00	148.335,06	7.025,57	155.360,63	23,50	87,17
04	SAÚDE	1.000,00		1.000,00					
0401	APOIO AOS POSTOS DE SAÚDE	1.000,00		1.000,00					
05	HABITAÇÃO E URBANISMO	440.500,00	375.000,00	815.500,00	3.193.281,56	285.468,27	3.478.749,83	64,81	86,78
0501	HABITAÇÃO	14.000,00	20.000,00	34.000,00	849.674,26	676,77	850.351,03	4,83	96,23
0502	PLANEAMENTO URBANÍSTICO	184.500,00	340.000,00	524.500,00	1.487.743,69	91.040,26	1.578.783,95	49,34	78,46
0503	ILUMINAÇÃO PÚBLICA	50.000,00		50.000,00	219.400,54	18.616,44	238.016,98	37,23	88,35
0504	URBANIZAÇÃO	192.000,00	15.000,00	207.000,00	636.463,07	175.134,80	811.597,87	91,22	96,22
06	SANEAMENTO E SALUBRIDADE	536.915,00	220.000,00	756.915,00	3.052.001,99	210.341,35	3.262.343,34	39,18	85,65
0601	REDE DE ESGOTOS	426.000,00	210.000,00	636.000,00	2.340.134,48	140.171,22	2.480.305,70	32,90	83,34
0602	RESÍDUOS SÓLIDOS	26.000,00	10.000,00	36.000,00	478.889,44	5.721,10	484.610,54	22,00	94,12
0603	CEMITÉRIOS	84.915,00		84.915,00	232.978,07	64.449,03	297.427,10	75,90	93,56
07	PROTECÇÃO CIVIL	20.000,00		20.000,00	118.923,13	9.000,00	127.923,13	45,00	92,08
0701	BOMBEIROS	10.000,00		10.000,00	57.056,13		57.056,13		85,09
0702	SEGURANÇA PÚBLICA	10.000,00		10.000,00	61.867,00	9.000,00	70.867,00	90,00	98,61
08	DESENVOLVIMENTO ECONÓMICO E SOCIAL	694.600,00	260.000,00	954.600,00	1.629.857,20	276.485,63	1.906.342,83	39,81	73,76
0801	ÁGUA	467.600,00	150.000,00	617.600,00	1.214.188,56	113.918,92	1.328.107,48	24,36	72,50
0803	TURISMO	226.000,00	100.000,00	326.000,00	405.544,38	162.566,71	568.111,09	71,93	77,66
0804	MERCADOS E FEIRAS	1.000,00	10.000,00	11.000,00	10.124,26		10.124,26		47,93
09	COMUNICAÇÕES E TRANSPORTES	972.300,00	300.000,00	1.272.300,00	4.900.542,93	437.673,98	5.338.216,91	45,01	86,48
0901	REDE VIÁRIA E SINALIZAÇÃO	959.300,00	300.000,00	1.259.300,00	4.711.243,48	433.454,36	5.144.697,84	45,18	86,17
0902	TRANSPORTES	5.000,00		5.000,00	44.051,98	4.000,00	48.051,98	80,00	97,96
0903	ESTACIONAMENTO	8.000,00		8.000,00	145.247,47	219,62	145.467,09	2,75	94,92
10	DEFESA DO MEIO AMBIENTE	2.048.700,00	1.250.000,00	3.298.700,00	2.742.794,47	1.628.077,85	4.370.872,32	79,47	72,35
1001	DEFESA DO MEIO AMBIENTE	2.048.700,00	1.250.000,00	3.298.700,00	2.742.794,47	1.628.077,85	4.370.872,32	79,47	72,35
11	RENOV. CONS. DO PARQUE DE MÁQ. TRANS. E EQUIP.	486.900,00		486.900,00	1.907.216,36	287.023,90	2.194.240,26	58,95	91,65
1101	EQUIPAMENTO E MAQUINARIA	244.900,00		244.900,00	664.311,56	176.534,56	840.846,12	72,08	92,48
1102	MATERIAL DE TRANSPORTE	97.000,00		97.000,00	807.158,34	36.504,96	843.663,30	37,63	93,31
1103	INSTALAÇÕES DE SERVIÇOS	145.000,00		145.000,00	435.746,46	73.984,38	509.730,84	51,02	87,77
Total Geral		5.982.984,00	5.015.000,00	10.997.984,00	19.624.644,60	3.577.909,76	23.202.554,36	59,80	75,77

Anotações:

(a) Execução Financeira Anual = (Executado no ano * 100) / Previsto no Ano

(b) Execução Financeira Global = (Total executado * 100) / (Realizado em anos anteriores + Total previsto)



Execução do Plano Plurianual de Investimentos – Funcional Plano

Designação da entidade Município de Terras de Bouro

Gerência 1 de Janeiro a 31 de Dezembro de 2008

Objectivo	Código da Classificação Económica	Projecto/Ação				Descrição	Forma de Realização	Fonte de Financiamento			Datas		Montante Previsto			Montante Executado			Execução Financeira Anual (a)	Execução Financeira Global (b)
		Código	Ano	Tipo	Número			AC	AA	FC	Início	Fim	Ano	Anos seguintes	Total	Anos anteriores	Ano	Total		
01						EDUCAÇÃO							338.069,00	2.040.000,00	2.378.069,00	812.858,50	116.936,43	929.794,93	34,59	29,14
0101						EDUCAÇÃO PRÉ-ESCOLAR							30.000,00	20.000,00	50.000,00	117.598,17	20.163,44	137.761,61	67,21	82,20
	03/07030204	01	2002	I	1	APOIO À CRIAÇÃO DE NOVOS JARDINS DE INFÂNCIA	OUTRA				01-01-2002		5.000,00		5.000,00	103.777,17		103.777,17		95,40
	03/07030204	05	2004	I	1	REQUALIFICAÇÃO E AMPL. DO ENSINO PRÉ-PRIMÁRIO NO CONCELHO	OUTRA				01-01-2004		25.000,00	20.000,00	45.000,00	13.821,00	20.163,44	33.984,44	80,65	57,78
0102						ENSINO BÁSICO							229.069,00	2.020.000,00	2.249.069,00	318.395,32	24.597,15	342.992,47	10,74	13,36
	03/07030205	03	2002	I	5	REABILITAÇÃO DO PARQUE ESCOLAR EXISTENTE	OUTRA				01-01-2002		49.000,00	20.000,00	69.000,00	318.395,32	24.597,15	342.992,47	50,20	88,54
	03/07030205	05	2008	I	1	CENTRO ESCOLAR DO VALE DO HOMEM	EMPRES-TADA				01-07-2008		180.069,00	2.000.000,00	2.180.069,00					
0103						ENSINO PROFISSIONAL							79.000,00		79.000,00	376.865,01	72.175,84	449.040,85	91,36	98,50
	03/07010305	01	2002	I	6	COMPARTICIPAÇÃO NA CONSTRUÇÃO DA ESCOLA PROFISSIONAL AMAR TERRA VERDE E CRIAÇÃO DE UM POLO EM TERRAS DE BOURO	EMPRES-TADA				01-01-2002		79.000,00		79.000,00	376.865,01	72.175,84	449.040,85	91,36	98,50
02						CULTURA, DESPORTO E TEMPOS LIVRES							403.600,00	570.000,00	973.600,00	996.098,48	309.696,88	1.305.795,36	76,73	66,29
0201						CULTURA							13.000,00	10.000,00	23.000,00	141.898,70	526,47	142.425,17	4,05	86,37
	03/07010302	01	2002	I	7	APOIO À CONS. E CONST. DE CENTROS CULTURAIS EM DIV. FREGUESIAS	OUTRA				01-01-2002		5.000,00		5.000,00	88.880,01	526,47	89.406,48	10,53	95,23
	03/07010302	09	2002	I	15	CONSTRUÇÃO DE BIBLIOTECA NA SEDE DO CONCELHO	EMPRES-TADA				01-01-2002		8.000,00	10.000,00	18.000,00	53.018,69		53.018,69		74,65
0202						DESPORTO							390.600,00	560.000,00	950.600,00	854.199,78	309.170,41	1.163.370,19	79,15	64,46
	03/07010406	03	2002	I	18	REMODELAÇÃO DO CENTRO NAÚTICO DE RIO CALDO	OUTRA				01-01-2002		122.000,00	20.000,00	142.000,00	499.872,73	71.886,43	571.759,16	58,92	89,08
	03/07010406	04	2002	I	19	CONSTRUÇÃO DE PRAIAS FLUVIAIS EM DIVERSAS FREGUESIAS	OUTRA				01-01-2002		1.000,00		1.000,00	2.461,03	45,25	2.506,28	4,53	72,41
	03/07010406	08	2002	I	160	COMPLEXO DESPORTIVO DE TERRAS DE BOURO	EMPRES-TADA	25		75	01-01-2002		160.000,00		160.000,00	311.980,53	156.549,51	468.530,04	97,84	99,27
	05/07010406	09	2002	I	161	PISCINA COBERTA NA SEDE DO CONCELHO	EMPRES-TADA	25		75	01-01-2002		36.500,00	500.000,00	536.500,00	12.297,83	21.690,00	33.987,83	59,42	6,19
	03/07010406	10	2002	I	162	CONSTRUÇÃO/CONSERVAÇÃO DE POLIDESPORTIVOS EM DIV. FREGUESIAS	EMPRES-TADA				01-01-2002		71.000,00	20.000,00	91.000,00	27.587,66	58.999,22	86.586,88	83,10	73,02
	05/07010406	13	2005	I	6	VALORIZAÇÃO DOS MONUMENTOS MEGALÍTICOS	OUTRA				01-01-2005		100,00	20.000,00	20.100,00					
03						ACÇÃO SOCIAL							40.400,00		40.400,00	271.069,98	17.205,47	288.275,45	42,59	92,55
0301						APOIO A CENTROS SOCIAIS							10.500,00		10.500,00	122.734,92	10.179,90	132.914,82	96,95	99,76
	03/07010306	01	2002	I	23	APOIO À CONTRUÇÃO DE CENTROS SOCIAIS	OUTRA				01-01-2002		10.500,00		10.500,00	122.734,92	10.179,90	132.914,82	96,95	99,76
0302						APOIOS DE CARACTER SOCIAL							29.900,00		29.900,00	148.335,06	7.025,57	155.360,63	23,50	87,17
	03/07010203	02	2002	I	24	IMPLEMENTAÇÃO DOS PROGRAMAS EM CURSO	OUTRA				01-01-2002		29.900,00		29.900,00	148.335,06	7.025,57	155.360,63	23,50	87,17
04						SAÚDE							1.000,00		1.000,00					
0401						APOIO AOS POSTOS DE SAÚDE							1.000,00		1.000,00					
	03/07010307	01	2002	I	25	APOIO AOS POSTOS DE SAÚDE	OUTRA				01-01-2002		1.000,00		1.000,00					
05						HABITAÇÃO E URBANISMO							440.500,00	375.000,00	815.500,00	3.193.281,56	285.468,27	3.478.749,83	64,81	86,78
0501						HABITAÇÃO							14.000,00	20.000,00	34.000,00	849.674,26	676,77	850.351,03	4,83	96,23
	03/07010203	02	2002	I	27	REPARAÇÃO E CONSERVAÇÃO DOS EDIFICIOS EXISTENTES	OUTRA				01-01-2002		5.000,00		5.000,00	21.703,76	643,47	22.347,23	12,87	83,69



Objectivo	Código da Classificação Económica	Projecto/Ação				Descrição	Forma de Realização	Fonte de Financiamento			Datas		Montante Previsto			Montante Executado			Execução Financeira Anual (a)	Execução Financeira Global (b)
		Código	Ano	Tipo	Número			AC	AA	FC	Início	Fim	Ano	Anos seguintes	Total	Anos anteriores	Ano	Total		
0502	05/07010201	03	2002	I	28	ELABORAÇÃO DE PROJECTOS E IMPLEMENTAÇÃO DE PEQUENOS LOTEAMENTOS PARA HABITAÇÃO SOCIAL EM DIVERSAS LOCALIDADES	OUTRA				01-01-2002		5.000,00	10.000,00	15.000,00	56.986,50		56.986,50		79,16
		06	2002	I		HABITAÇÕES SOCIAIS NO ÂMBITO DO ACORDO COM O INH							3.000,00		3.000,00	770.984,00	33,30	771.017,30	1,11	99,62
		0601	2002	I	167	CARVALHEIRA	OUTRA				01-01-2002		3.000,00		3.000,00	770.984,00	33,30	771.017,30	1,11	99,62
	03/07010201	0601	2002	I	167	CARVALHEIRA							1.000,00				33,30		3,33	
	03/07010307	0601	2002	I	167	CARVALHEIRA							2.000,00							
		06	2005										1.000,00	10.000,00	11.000,00					
	05/07010201	0608	2005	I	13	LOTEAMENTO DA CANIÇADA - VALDOZENDE	OUTRA				05-10-2000	05-10-2000	1.000,00	10.000,00	11.000,00					
						PLANEAMENTO URBANÍSTICO							184.500,00	340.000,00	524.500,00	1.487.743,69	91.040,26	1.578.783,95	49,34	78,46
	05/07011002	03	2002	I	32	ELABORAÇÃO DE PLANOS DE URBANIZAÇÃO DE DIVERSAS LOCALIDADES (CONCLUSÃO E NOVOS)	OUTRA				01-01-2002		3.000,00	20.000,00	23.000,00		2.420,00	2.420,00	80,67	10,52
	05/07011002	05	2002	I	34	ELABORAÇÃO DE PLANOS DE PORMENOR PARA DIVERSAS LOCALIDADES	OUTRA				01-01-2002		56.000,00	10.000,00	66.000,00	6.668,60	49.840,17	56.508,77	89,00	77,76
	03/07030301	08	2002	I	37	ARRANJO URBANÍSTICO DAS MARGENS DA ALBUFEIRA	OUTRA				01-01-2002		500,00	20.000,00	20.500,00	653.005,24		653.005,24		96,96
	05/07011002	09	2002	I	38	ALTERAÇÃO E REVISÃO DO PDM	OUTRA				01-01-2002		90.000,00		90.000,00	10.769,00	22.040,15	32.809,15	24,49	32,56
	03/07030301	10	2002	I	39	ARRANJOS URBANISTICOS EM DIVERSAS LOCALIDADES DO CONCELHO	OUTRA				01-01-2002		15.000,00	10.000,00	25.000,00	92.894,15		92.894,15		78,79
	05/07011002	12	2002	I	173	ELABORAÇÃO DE NOVA CARTOGRAFIA	OUTRA				01-01-2002		500,00	10.000,00	10.500,00	71.149,86		71.149,86		87,14
0503		14	2002			PARQUE URBANO DA SEDE DO CONCELHO - 1.ª FASE							17.500,00	20.000,00	37.500,00	653.256,84	16.739,94	669.996,78	95,66	96,99
	03/07030301	1401	2002	I	175	EXECUÇÃO DA OBRA	EMPRESA				01-01-2002		17.500,00	20.000,00	37.500,00	653.256,84	16.739,94	669.996,78	95,66	96,99
	03/07030301	17	2008	I	3	PARQUE URBANO - RIBEIRO DE GORDAIRAS					01-12-2008		2.000,00	250.000,00	252.000,00					
						ILUMINAÇÃO PÚBLICA							50.000,00		50.000,00	219.400,54	18.616,44	238.016,98	37,23	88,35
0504	03/07030304	01	2002	I	41	MELHORAMENTO DA REDE DE ILUMINAÇÃO PÚBLICA EM VÁRIAS ZONAS DO CONCELHO	OUTRA				01-01-2002		50.000,00		50.000,00	219.400,54	18.616,44	238.016,98	37,23	88,35
						URBANIZAÇÃO							192.000,00	15.000,00	207.000,00	636.463,07	175.134,80	811.597,87	91,22	96,22
0601	03/07030301	01	2002	I	42	REQUALIFICAÇÃO E NOVOS CALCETAMENTOS EM VÁRIAS LOCALIDADES DO CONCELHO	OUTRA				01-01-2002		132.000,00		132.000,00	579.533,60	120.432,73	699.966,33	91,24	98,37
	05/07030301	05	2002	I	46	criação de zonas verdes públicas e de lazer em várias localidades	EMPRESA				01-01-2002		60.000,00	15.000,00	75.000,00	56.929,47	54.702,07	111.631,54	91,17	84,61
0602						SANEAMENTO E SALUBRIDADE							536.915,00	220.000,00	756.915,00	3.052.001,99	210.341,35	3.262.343,34	39,18	85,65
						REDE DE ESGOTOS							426.000,00	210.000,00	636.000,00	2.340.134,48	140.171,22	2.480.305,70	32,90	83,34
	06/07011002	10	2002	I	56	AQUISIÇÃO E MANUTENÇÃO DE EQUIPAMENTOS	OUTRA				01-01-2002		5.000,00	10.000,00	15.000,00	66.562,71	859,95	67.422,66	17,20	82,66
	06/07030302	13	2002	I	59	CONTROLO DE QUALIDADE DE EFLUENTES	OUTRA				01-01-2002		5.000,00		5.000,00	14.951,82		14.951,82		74,94
0603	06/07030302	16	2005	I	1	REQUALIFICAÇÃO DO SISTEMA DE DRENAGEM E TRATAMENTO DE ÁGUAS RESIDUAIS EXISTENTES	EMPRESA				01-01-2005		76.000,00	100.000,00	176.000,00	367.003,81	61.060,35	428.064,16	80,34	78,83
	06/07030302	17	2005	I	2	CONSTRUÇÃO DE NOVAS REDES DE DRENAGEM E TRATAMENTO DE ÁGUAS RESIDUAIS	EMPRESA				01-01-2005		340.000,00	100.000,00	440.000,00	1.891.616,14	78.250,92	1.969.867,06	23,01	84,49
						RESÍDUOS SÓLIDOS							26.000,00	10.000,00	36.000,00	478.889,44	5.721,10	484.610,54	22,00	94,12
	06/07030311	01	2002	I	61	RECOLHA E TRATAMENTO DE RESÍDUOS SÓLIDOS	OUTRA				01-01-2002		5.000,00		5.000,00	420.176,07	0,00	420.176,07	0,00	98,82
0603	06/07011001	02	2002	I	62	AQUISIÇÃO E MANUTENÇÃO DE EQUIPAMENTO	OUTRA				01-01-2002		20.000,00	10.000,00	30.000,00	58.713,37	5.721,10	64.434,47	28,61	72,63
	06/07030311	03	2002	I	63	CONTROLO AMBIENTAL DAS LIXEIRAS SELADAS	OUTRA				01-01-2002		1.000,00		1.000,00					
						CEMITÉRIOS							84.915,00		84.915,00	232.978,07	64.449,03	297.427,10	75,90	93,56
	06/07030312	01	2002	I	65	APOIO À AMPLIAÇÃO E CONSERVAÇÃO DE CEMITÉRIOS EM DIVERSAS LOCALIDADES	OUTRA				01-01-2002		49.915,00		49.915,00	89.088,12	34.849,03	123.937,15	69,82	89,16
	06/07030312	02	2002	I	66	CONSERVAÇÃO DO CEMITERIO MUNICIPAL	OUTRA				01-01-2002		5.000,00		5.000,00	639,09		639,09		11,33
	06/07030312	03	2002	I	67	REPARAÇÃO DAS CAPELAS MORTUÁRIAS EXISTENTES	OUTRA				01-01-2002		30.000,00		30.000,00	143.250,86	29.600,00	172.850,86	98,67	99,77



Objectivo	Código da Classificação Económica	Projecto/Ação				Descrição	Forma de Realização	Fonte de Financiamento			Datas		Montante Previsto			Montante Executado			Execução Financeira Anual (a)	Execução Financeira Global (b)
		Código	Ano	Tipo	Número			AC	AA	FC	Início	Fim	Ano	Anos seguintes	Total	Anos anteriores	Ano	Total		
07						PROTECÇÃO CIVIL							20.000,00		20.000,00	118.923,13	9.000,00	127.923,13	45,00	92,08
0701						BOMBEIROS							10.000,00		10.000,00	57.056,13		57.056,13		85,09
	03/07010301	01	2002	I	68	TRANSFERENCIAS DE CAPITAL PARA INVESTIMENTOS NO SECTOR	OUTRA				01-01-2002		10.000,00		10.000,00	57.056,13		57.056,13		85,09
0702						SEGURANÇA PÚBLICA							10.000,00		10.000,00	61.867,00	9.000,00	70.867,00	90,00	98,61
	03/07010301	01	2002	I	70	TRANSFERENCIAS DE CAPITAL PARA OS NUCLEOS DA CVP PARA INVESTIMENTOS NO SECTOR	OUTRA				01-01-2002		10.000,00		10.000,00	61.867,00	9.000,00	70.867,00	90,00	98,61
08						DESENVOLVIMENTO ECONÓMICO E SOCIAL							694.600,00	260.000,00	954.600,00	1.629.857,20	276.485,63	1.906.342,83	39,81	73,76
0801						ÁGUA							467.600,00	150.000,00	617.600,00	1.214.188,56	113.918,92	1.328.107,48	24,36	72,50
	06/07030307	09	2002	I	81	CONTROLO DA QUALIDADE DA ÁGUA PARA CONSUMO HUMANO	OUTRA				01-01-2002		55.000,00		55.000,00	83.219,69	14.007,09	97.226,78	25,47	70,34
	06/07030307	12	2002	I	84	REFORÇO E MANUTENÇÃO DAS REDES DE ABASTECIMENTO DE ÁGUA DE REGA E COMBATE A INCÊNDIOS	EMPRESA				01-01-2002		65.000,00	50.000,00	115.000,00	67.507,91	24.303,68	91.811,59	37,39	50,31
	06/07030307	25	2005	I	3	REQUALIFICAÇÃO DO SISTEMA DE ABASTECIMENTO DE ÁGUA	EMPRESA				01-01-2005		180.000,00	50.000,00	230.000,00	263.209,40	40.010,97	303.220,37	22,23	61,48
	06/07030307	26	2005	I	4	CONSTRUÇÃO DE NOVAS REDES DE CAPTAÇÃO E DISTRIBUIÇÃO DE ÁGUA	EMPRESA				01-01-2005		155.600,00	50.000,00	205.600,00	742.766,89	24.795,05	767.561,94	15,94	80,94
	06/07011002	27	2005	I	5	AQUISIÇÃO E MANUTENÇÃO DE EQUIPAMENTO	OUTRA				01-01-2005		12.000,00		12.000,00	57.484,67	10.802,13	68.286,80	90,02	98,28
0803						TURISMO							226.000,00	100.000,00	326.000,00	405.544,38	162.566,71	568.111,09	71,93	77,66
	03/07010301	01	2002	I	91	INSTALAÇÃO E CONSTRUÇÃO DE POSTOS DE TURISMO	OUTRA				01-01-2002		1.000,00		1.000,00	3.032,62		3.032,62		75,20
		08	2002	I	198	ROTEIRO DOS MOINHOS	OUTRA				01-01-2002		119.000,00	50.000,00	169.000,00	210.882,03	79.878,82	290.760,85	67,13	76,54
	05/07010302	08	2002	I	198	ROTEIRO DOS MOINHOS							116.000,00				79.524,71		68,56	
	05/07011002	08	2002	I	198	ROTEIRO DOS MOINHOS							3.000,00				354,11		11,80	
	07/070115	09	2005	I	12	PROMOÇÃO TURÍSTICA E DESENVOLVIMENTO CULTURAL DO CONCELHO	OUTRA				05-10-2000	05-10-2000	106.000,00	50.000,00	156.000,00	191.629,73	82.687,89	274.317,62	78,01	78,91
0804						MERCADOS E FEIRAS							1.000,00	10.000,00	11.000,00	10.124,26		10.124,26	0,00	47,93
	03/07010405	03	2004	I	4	CONSTRUÇÃO DO MERCADO MUNICIPAL	OUTRA				26-04-2000	26-04-2000	1.000,00	10.000,00	11.000,00	10.124,26		10.124,26	0,00	47,93
09						COMUNICAÇÕES E TRANSPORTES							972.300,00	300.000,00	1.272.300,00	4.900.542,93	437.673,98	5.338.216,91	45,01	86,48
0901						REDE VIÁRIA E SINALIZAÇÃO							959.300,00	300.000,00	1.259.300,00	4.711.243,48	433.454,36	5.144.697,84	45,18	86,17
	03/07030309	01	2002	I	106	SINALIZAÇÃO VIÁRIA E TURÍSTICA	OUTRA				01-01-2002		16.000,00		16.000,00	176.037,77	2.128,83	178.166,60	13,31	92,78
	03/07030308	08	2002	I	113	PLANO RODOVIÁRIO MUNICIPAL	OUTRA				01-01-2002		111.500,00	100.000,00	211.500,00	2.778.515,81	78.229,48	2.856.745,29	70,16	95,54
	03/07030308	21	2002	I	189	CAMINHOS AGRÍCOLAS E RURAIS FINANCIADOS PELO AGRIS	OUTRA				01-01-2002		11.000,00	50.000,00	61.000,00	303.099,17	10.991,99	314.091,16	99,93	86,27
	03/07030308	22	2002	I	190	REQUALIFICAÇÃO DA REDE VIÁRIA EXISTENTE	OUTRA				01-01-2002		656.800,00	100.000,00	756.800,00	1.104.640,51	183.573,42	1.288.213,93	27,95	69,21
	03/07030308	24	2003	I	10	VIA INTERMUNICIPAL HOMEM-LIMA	EMPRESA				01-01-2003		150.000,00	50.000,00	200.000,00		54,45	150.000,00	100,00	75,01
	03/07030308	26	2005	I	8	PONTE DE SOUTO	EMPRESA				01-01-2005		14.000,00		14.000,00	348.895,77	8.530,64	357.426,41	60,93	98,49
0902						TRANSPORTES							5.000,00		5.000,00	44.051,98	4.000,00	48.051,98	80,00	97,96
	03/07010401	02	2002	I	124	CONSTRUÇÃO/REPARAÇÃO DE ABRIGOS DE PASSAGEIROS	OUTRA				01-01-2002		5.000,00		5.000,00	44.051,98	4.000,00	48.051,98	80,00	97,96
0903						ESTACIONAMENTO							8.000,00		8.000,00	145.247,47	219,62	145.467,09	2,75	94,92
	03/07030305	02	2002	I	126	PARQUES DE ESTACIONAMENTO EM DIVERSAS LOCALIDADES	EMPRESA				01-01-2002		8.000,00		8.000,00	145.247,47	219,62	145.467,09	2,75	94,92
10						DEFESA DO MEIO AMBIENTE							2.048.700,00	1.250.000,00	3.298.700,00	2.742.794,47	1.628.077,85	4.370.872,32	79,47	72,35
1001						DEFESA DO MEIO AMBIENTE							2.048.700,00	1.250.000,00	3.298.700,00	2.742.794,47	1.628.077,85	4.370.872,32	79,47	72,35
	07/07010302	01	2002	I	128	PORTAS DO PNP (CAMPO DO GERÊS, FRONTEIRA DA PORTELA DO HOMEM E LEONTE)	OUTRA				01-01-2002		27.000,00	100.000,00	127.000,00	663.155,71	7.401,56	670.557,27	27,41	84,86
	03/07030305	05	2002	I	132	MANUTENÇÃO DE JARDINS E ESPAÇOS VERDES	OUTRA				01-01-2002		15.000,00		15.000,00	19.418,80	14.539,89	33.958,69	96,93	98,66
		06	2002	I	133	RECUPERAÇÃO E CONSERVAÇÃO DO PATRIMÓNIO CULTURAL	OUTRA				01-01-2002		20.000,00		20.000,00	140.340,40	7.024,42	147.364,82	35,12	91,91



Objectivo	Código da Classificação Económica	Projecto/Acção				Descrição	Forma de Realização	Fonte de Financiamento			Datas		Montante Previsto			Montante Executado			Execução Financeira Anual (a)	Execução Financeira Global (b)
		Código	Ano	Tipo	Número			AC	AA	FC	Início	Fim	Ano	Anos seguintes	Total	Anos anteriores	Ano	Total		
11 1101	07/07010307	06	2002	I	133	RECUPERAÇÃO E CONSERVAÇÃO DO PATRIMÓNIO CULTURAL	OUTRA EMPREI-TADA						10.000,00				6.879,22		68,79	
	07/07010413	06	2002	I	133	RECUPERAÇÃO E CONSERVAÇÃO DO PATRIMÓNIO CULTURAL							10.000,00				145,20		1,45	
	03/07030306	12	2002	I	139	CENTRO DE INTERPRETAÇÃO DO GARRANO				01-01-2002		189.000,00		189.000,00	784.067,83	48.935,57	833.003,40	25,89	85,61	
	03/070305	15	2003	I	2	A GEIRA NA SERRA DO GERÊS	OUTRA			01-01-2003		1.796.000,00	100.000,00	1.896.000,00	1.135.811,73	1.550.176,41	2.685.988,14	86,31	88,59	
		17	2005	I	10	DEFESA FLORESTAL CONTRA INCÊNDIOS				01-01-2005		200,00		200,00						
	03/07030307	17	2005	I	10	DEFESA FLORESTAL CONTRA INCÊNDIOS						100,00								
	03/07030308	17	2005	I	10	DEFESA FLORESTAL CONTRA INCÊNDIOS	EMPRESI-TADA					100,00								
		18	2008	I	2	NATUR PARQUE DE VILARINHO DA FURNA - VALORIZAÇÃO DO ESPAÇO NATURAL DA SERRA AMARELA				01-09-2008	31-08-2010	1.500,00	1.050.000,00	1.051.500,00						
	0103/070109	18	2008	I	2	NATUR PARQUE DE VILARINHO DA FURNA - VALORIZAÇÃO DO ESPAÇO NATURAL DA SERRA AMARELA						500,00								
	03/07011002	18	2008	I	2	NATUR PARQUE DE VILARINHO DA FURNA - VALORIZAÇÃO DO ESPAÇO NATURAL DA SERRA AMARELA						500,00								
	03/07030306	18	2008	I	2	NATUR PARQUE DE VILARINHO DA FURNA - VALORIZAÇÃO DO ESPAÇO NATURAL DA SERRA AMARELA						500,00								
						RENOV. CONS. DO PARQUE DE MÁQ. TRANS. E EQUIP.						486.900,00		486.900,00	1.907.216,36	287.023,90	2.194.240,26	58,95	91,65	
						EQUIPAMENTO E MAQUINARIA	OUTRA					244.900,00		244.900,00	664.311,56	176.534,56	840.846,12	72,08	92,48	
		01	2002	I	142	ÓRGÃOS DA AUTARQUIA				01-01-2002		65.100,00		65.100,00	147.527,76	52.920,92	200.448,68	81,29	94,27	
	0103/070107	01	2002	I	142	ÓRGÃOS DA AUTARQUIA						5.000,00				2.460,09		49,20		
	0103/070108	01	2002	I	142	ÓRGÃOS DA AUTARQUIA	OUTRA					54.000,00				46.017,22		85,22		
	0103/070109	01	2002	I	142	ÓRGÃOS DA AUTARQUIA						600,00								
	0103/07011002	01	2002	I	142	ÓRGÃOS DA AUTARQUIA						5.500,00				4.443,61		80,79		
		02	2002	I	143	DIVISÃO ADMINISTRATIVA E FINANCEIRA	OUTRA			01-01-2002		8.900,00		8.900,00	55.288,64	4.010,64	59.299,28	45,06	92,38	
	02/070107	02	2002	I	143	DIVISÃO ADMINISTRATIVA E FINANCEIRA						2.900,00				622,99		21,48		
	02/070109	02	2002	I	143	DIVISÃO ADMINISTRATIVA E FINANCEIRA						5.000,00				3.080,04		61,60		
	02/07011002	02	2002	I	143	DIVISÃO ADMINISTRATIVA E FINANCEIRA	OUTRA					1.000,00				307,61		30,76		
		03	2002	I	144	DIVISÃO DE OBRAS MUNICIPAIS				01-01-2002		128.000,00		128.000,00	170.157,33	114.803,96	284.961,29	89,69	95,57	
	03/070107	03	2002	I	144	DIVISÃO DE OBRAS MUNICIPAIS						100,00								
	03/070109	03	2002	I	144	DIVISÃO DE OBRAS MUNICIPAIS	OUTRA					100,00								
	03/07011002	03	2002	I	144	DIVISÃO DE OBRAS MUNICIPAIS						127.800,00				114.803,96		89,83		
		05	2002	I	146	DIVISÃO DE PLANEAMENTO E URBANISMO				01-01-2002		17.100,00		17.100,00	85.185,93	128,39	85.314,32	0,75	83,41	
	05/070107	05	2002	I	146	DIVISÃO DE PLANEAMENTO E URBANISMO	OUTRA					2.000,00				65,00		3,25		
	05/070109	05	2002	I	146	DIVISÃO DE PLANEAMENTO E URBANISMO						5.000,00				63,39		1,27		
	05/07011002	05	2002	I	146	DIVISÃO DE PLANEAMENTO E URBANISMO						10.100,00								
		06	2002	I	147	DIVISÃO DE SANEAMENTO BÁSICO E AMBIENTE	OUTRA			01-01-2002		8.300,00		8.300,00	52.993,06		52.993,06		86,46	
	06/070107	06	2002	I	147	DIVISÃO DE SANEAMENTO BÁSICO E AMBIENTE						2.100,00								
	06/070109	06	2002	I	147	DIVISÃO DE SANEAMENTO BÁSICO E AMBIENTE						6.100,00								
	06/07011002	06	2002	I	147	DIVISÃO DE SANEAMENTO BÁSICO E AMBIENTE	OUTRA					100,00								
		07	2002	I	148	DIVISÃO DE DESENVOLVIMENTO SOCIAL E CULTURAL				01-01-2002		17.500,00		17.500,00	153.158,84	4.670,65	157.829,49	26,69	92,48	
	07/070107	07	2002	I	148	DIVISÃO DE DESENVOLVIMENTO SOCIAL E CULTURAL						3.000,00				1.318,79		43,96		
	07/070109	07	2002	I	148	DIVISÃO DE DESENVOLVIMENTO SOCIAL E CULTURAL						2.000,00								



Objectivo	Código da Classificação Económica	Projecto/Ação				Descrição	Forma de Realização	Fonte de Financiamento			Datas		Montante Previsto			Montante Executado			Execução Financeira Anual (a)	Execução Financeira Global (b)
		Código	Ano	Tipo	Número			AC	AA	FC	Início	Fim	Ano	Anos seguintes	Total	Anos anteriores	Ano	Total		
1102	07/07011002	07	2002	I	148	DIVISÃO DE DESENVOLVIMENTO SOCIAL E CULTURAL							12.500,00				3.351,86		26,81	
						MATERIAL DE TRANSPORTE							97.000,00		97.000,00	807.158,34	36.504,96	843.663,30	37,63	93,31
		01	2002	I	149	DIVISÃO DE OBRAS MUNICIPAIS	OUTRA				01-01-2002		97.000,00		97.000,00	807.158,34	36.504,96	843.663,30	37,63	93,31
1103	03/07010601	01	2002	I	149	DIVISÃO DE OBRAS MUNICIPAIS							2.000,00							
	03/07010602	01	2002	I	149	DIVISÃO DE OBRAS MUNICIPAIS							95.000,00				36.504,96		38,43	
						INSTALAÇÕES DE SERVIÇOS							145.000,00		145.000,00	435.746,46	73.984,38	509.730,84	51,02	87,77
	03/07010301	01	2002	I	150	CONSERVAÇÃO/REPARAÇÃO/AMPLIAÇÃO DOS PAÇOS DO CONCELHO	OUTRA				01-01-2002		44.000,00		44.000,00	188.025,67	5.323,97	193.349,64	12,10	83,33
	03/07010301	02	2002	I	151	GRANDES REPARAÇÕES EM OUTROS EDIFICIOS	OUTRA				01-01-2002		40.000,00		40.000,00	160.170,79	9.267,57	169.438,36	23,17	84,65
		08	2007	I	1	AQUISIÇÃO DE TERRENOS	OUTRA				30-07-2000	30-07-2000	61.000,00		61.000,00	87.550,00	59.392,84	146.942,84	97,37	98,92
	0103/070101	08	2007	I	1	AQUISIÇÃO DE TERRENOS							1.000,00							
	0103/070301	08	2007	I	1	AQUISIÇÃO DE TERRENOS							60.000,00				59.392,84		98,99	
TOTAL GERAL													5.982.984,00	5.015.000,00	10.997.984,00	19.624.644,60	3.577.909,76	23.202.554,36	59,80	75,77

Anotações:

(a) - Execução Financeira Anual = (Executado no ano * 100) / Previsto no Ano

(b) - Execução Financeira Global = (Total executado * 100) / (Realizado em anos anteriores + Total previsto)

Órgão Executivo
Em, 9 de Abril de 2009

Órgão Deliberativo
Em, 27 de Abril de 2009



Resumo da execução das Grandes Opções do Plano

Designação da entidade Município de Terras de Bouro

Gerência 1 de Janeiro a 31 de Dezembro de 2008

Objectivo Programa	Descrição	Montante Previsto			Montante Executado			Exec Finan Anual % (a)	Exec Finan Global % (b)
		Ano	Anos seguintes	Total	Anos Anteriores	Ano	Total		
01	EDUCAÇÃO	338.069,00	2.040.000,00	2.378.069,00	812.858,50	116.936,43	929.794,93	34,59	29,14
0101	EDUCAÇÃO PRÉ-ESCOLAR	30.000,00	20.000,00	50.000,00	117.598,17	20.163,44	137.761,61	67,21	82,20
0102	ENSINO BÁSICO	229.069,00	2.020.000,00	2.249.069,00	318.395,32	24.597,15	342.992,47	10,74	13,36
0103	ENSINO PROFISSIONAL	79.000,00		79.000,00	376.865,01	72.175,84	449.040,85	91,36	98,50
02	CULTURA, DESPORTO E TEMPOS LIVRES	403.600,00	570.000,00	973.600,00	996.098,48	309.696,88	1.305.795,36	76,73	66,29
0201	CULTURA	13.000,00	10.000,00	23.000,00	141.898,70	526,47	142.425,17	4,05	86,37
0202	DESPORTO	390.600,00	560.000,00	950.600,00	854.199,78	309.170,41	1.163.370,19	79,15	64,46
03	ACÇÃO SOCIAL	40.400,00		40.400,00	271.069,98	17.205,47	288.275,45	42,59	92,55
0301	APOIO A CENTROS SOCIAIS	10.500,00		10.500,00	122.734,92	10.179,90	132.914,82	96,95	99,76
0302	APOIOS DE CARACTER SOCIAL	29.900,00		29.900,00	148.335,06	7.025,57	155.360,63	23,50	87,17
04	SAÚDE	1.000,00		1.000,00					
0401	APOIO AOS POSTOS DE SAÚDE	1.000,00		1.000,00					
05	HABITAÇÃO E URBANISMO	440.500,00	375.000,00	815.500,00	3.193.281,56	285.468,27	3.478.749,83	64,81	86,78
0501	HABITAÇÃO	14.000,00	20.000,00	34.000,00	849.674,26	676,77	850.351,03	4,83	96,23
0502	PLANEAMENTO URBANÍSTICO	184.500,00	340.000,00	524.500,00	1.487.743,69	91.040,26	1.578.783,95	49,34	78,46
0503	ILUMINAÇÃO PÚBLICA	50.000,00		50.000,00	219.400,54	18.616,44	238.016,98	37,23	88,35
0504	URBANIZAÇÃO	192.000,00	15.000,00	207.000,00	636.463,07	175.134,80	811.597,87	91,22	96,22
06	SANEAMENTO E SALUBRIDADE	536.915,00	220.000,00	756.915,00	3.052.001,99	210.341,35	3.262.343,34	39,18	85,65
0601	REDE DE ESGOTOS	426.000,00	210.000,00	636.000,00	2.340.134,48	140.171,22	2.480.305,70	32,90	83,34
0602	RESÍDUOS SÓLIDOS	26.000,00	10.000,00	36.000,00	478.889,44	5.721,10	484.610,54	22,00	94,12
0603	CEMITÉRIOS	84.915,00		84.915,00	232.978,07	64.449,03	297.427,10	75,90	93,56
07	PROTECÇÃO CIVIL	20.000,00		20.000,00	118.923,13	9.000,00	127.923,13	45,00	92,08
0701	BOMBEIROS	10.000,00		10.000,00	57.056,13		57.056,13		85,09
0702	SEGURANÇA PÚBLICA	10.000,00		10.000,00	61.867,00	9.000,00	70.867,00	90,00	98,61
08	DESENVOLVIMENTO ECONÓMICO E SOCIAL	694.600,00	260.000,00	954.600,00	1.629.857,20	276.485,63	1.906.342,83	39,81	73,76
0801	ÁGUA	467.600,00	150.000,00	617.600,00	1.214.188,56	113.918,92	1.328.107,48	24,36	72,50
0803	TURISMO	226.000,00	100.000,00	326.000,00	405.544,38	162.566,71	568.111,09	71,93	77,66
0804	MERCADOS E FEIRAS	1.000,00	10.000,00	11.000,00	10.124,26		10.124,26		47,93
09	COMUNICAÇÕES E TRANSPORTES	972.300,00	300.000,00	1.272.300,00	4.900.542,93	437.673,98	5.338.216,91	45,01	86,48
0901	REDE VIÁRIA E SINALIZAÇÃO	959.300,00	300.000,00	1.259.300,00	4.711.243,48	433.454,36	5.144.697,84	45,18	86,17
0902	TRANSPORTES	5.000,00		5.000,00	44.051,98	4.000,00	48.051,98	80,00	97,96
0903	ESTACIONAMENTO	8.000,00		8.000,00	145.247,47	219,62	145.467,09	2,75	94,92
10	DEFESA DO MEIO AMBIENTE	2.048.700,00	1.250.000,00	3.298.700,00	2.742.794,47	1.628.077,85	4.370.872,32	79,47	72,35
1001	DEFESA DO MEIO AMBIENTE	2.048.700,00	1.250.000,00	3.298.700,00	2.742.794,47	1.628.077,85	4.370.872,32	79,47	72,35
11	RENOV. CONS. DO PARQUE DE MÁQ. TRANS. E EQUIP.	486.900,00		486.900,00	1.907.216,36	287.023,90	2.194.240,26	58,95	91,65
1101	EQUIPAMENTO E MAQUINARIA	244.900,00		244.900,00	664.311,56	176.534,56	840.846,12	72,08	92,48
1102	MATERIAL DE TRANSPORTE	97.000,00		97.000,00	807.158,34	36.504,96	843.663,30	37,63	93,31
1103	INSTALAÇÕES DE SERVIÇOS	145.000,00		145.000,00	435.746,46	73.984,38	509.730,84	51,02	87,77
Total Geral		5.982.984,00	5.015.000,00	10.997.984,00	19.624.644,60	3.577.909,76	23.202.554,36	59,80	75,77

Anotações:

(a) - Execução Financeira Anual = (Executado no ano * 100) / Previsto no Ano

(b) - Execução Financeira Global = (Total executado * 100) / (Realizado em anos anteriores + Total previsto)



Execução das Grandes Opções do Plano

Designação da entidade Município de Terras de Bouro

Gerência 1 de Janeiro a 31 de Dezembro de 2008

Objectivo	Código da Classificação Económica	Projecto/Ação				Descrição	Forma de Realização	Fonte de Financiamento			Datas		Montante Previsto			Montante Executado			Execução Financeira Anual (a)	Execução Financeira Global (b)	
		Código	Ano	Tipo	Número			AC	AA	FC	Início	Fim	Ano	Anos seguintes	Total	Anos anteriores	Ano	Total			
I.						Funções gerais								506.900,00		506.900,00	2.026.139,49	296.023,90	2.322.163,39	58,40	91,67
I.1.						Serviços gerais de administração pública								486.900,00		486.900,00	1.907.216,36	287.023,90	2.194.240,26	58,95	91,65
I.1.1.						Administração geral								486.900,00		486.900,00	1.907.216,36	287.023,90	2.194.240,26	58,95	91,65
		01	2002	I	142	ÓRGÃOS DA AUTARQUIA	OUTRA				01-01-2002		65.100,00		65.100,00	147.527,76	52.920,92	200.448,68	81,29	94,27	
	0103/070107	01	2002	I	142	ÓRGÃOS DA AUTARQUIA							5.000,00				2.460,09		49,20		
	0103/070108	01	2002	I	142	ÓRGÃOS DA AUTARQUIA							54.000,00				46.017,22		85,22		
	0103/070109	01	2002	I	142	ÓRGÃOS DA AUTARQUIA							600,00								
	0103/07011002	01	2002	I	142	ÓRGÃOS DA AUTARQUIA							5.500,00				4.443,61		80,79		
		02	2002	I	143	DIVISÃO ADMINISTRATIVA E FINANCEIRA	OUTRA				01-01-2002		8.900,00		8.900,00	55.288,64	4.010,64	59.299,28	45,06	92,38	
	02/070107	02	2002	I	143	DIVISÃO ADMINISTRATIVA E FINANCEIRA							2.900,00				622,99		21,48		
	02/070109	02	2002	I	143	DIVISÃO ADMINISTRATIVA E FINANCEIRA							5.000,00				3.080,04		61,60		
	02/07011002	02	2002	I	143	DIVISÃO ADMINISTRATIVA E FINANCEIRA							1.000,00				307,61		30,76		
		03	2002	I	144	DIVISÃO DE OBRAS MUNICIPAIS	OUTRA				01-01-2002		128.000,00		128.000,00	170.157,33	114.803,96	284.961,29	89,69	95,57	
	03/070107	03	2002	I	144	DIVISÃO DE OBRAS MUNICIPAIS							100,00								
	03/070109	03	2002	I	144	DIVISÃO DE OBRAS MUNICIPAIS							100,00								
	03/07011002	03	2002	I	144	DIVISÃO DE OBRAS MUNICIPAIS							127.800,00				114.803,96		89,83		
		05	2002	I	146	DIVISÃO DE PLANEAMENTO E URBANISMO	OUTRA				01-01-2002		17.100,00		17.100,00	85.185,93	128,39	85.314,32	0,75	83,41	
	05/070107	05	2002	I	146	DIVISÃO DE PLANEAMENTO E URBANISMO							2.000,00				65,00		3,25		
	05/070109	05	2002	I	146	DIVISÃO DE PLANEAMENTO E URBANISMO							5.000,00				63,39		1,27		
	05/07011002	05	2002	I	146	DIVISÃO DE PLANEAMENTO E URBANISMO							10.100,00								
		06	2002	I	147	DIVISÃO DE SANEAMENTO BÁSICO E AMBIENTE	OUTRA				01-01-2002		8.300,00		8.300,00	52.993,06		52.993,06		86,46	
	06/070107	06	2002	I	147	DIVISÃO DE SANEAMENTO BÁSICO E AMBIENTE							2.100,00								
	06/070109	06	2002	I	147	DIVISÃO DE SANEAMENTO BÁSICO E AMBIENTE							6.100,00								
	06/07011002	06	2002	I	147	DIVISÃO DE SANEAMENTO BÁSICO E AMBIENTE							100,00								
		07	2002	I	148	DIVISÃO DE DESENVOLVIMENTO SOCIAL E CULTURAL	OUTRA				01-01-2002		17.500,00		17.500,00	153.158,84	4.670,65	157.829,49	26,69	92,48	
	07/070107	07	2002	I	148	DIVISÃO DE DESENVOLVIMENTO SOCIAL E CULTURAL							3.000,00				1.318,79		43,96		
	07/070109	07	2002	I	148	DIVISÃO DE DESENVOLVIMENTO SOCIAL E CULTURAL							2.000,00								
	07/07011002	07	2002	I	148	DIVISÃO DE DESENVOLVIMENTO SOCIAL E CULTURAL							12.500,00				3.351,86		26,81		
		01	2002	I	149	DIVISÃO DE OBRAS MUNICIPAIS	OUTRA				01-01-2002		97.000,00		97.000,00	807.158,34	36.504,96	843.663,30	37,63	93,31	
	03/07010601	01	2002	I	149	DIVISÃO DE OBRAS MUNICIPAIS							2.000,00								
	03/07010602	01	2002	I	149	DIVISÃO DE OBRAS MUNICIPAIS							95.000,00				36.504,96		38,43		
	03/07010301	01	2002	I	150	CONSERVAÇÃO/REPARAÇÃO/AMPLIAÇÃO DOS PAÇOS DO CONCELHO	OUTRA				01-01-2002		44.000,00		44.000,00	188.025,67	5.323,97	193.349,64	12,10	83,33	
	03/07010301	02	2002	I	151	GRANDES REPARAÇÕES EM OUTROS EDIFÍCIOS	OUTRA				01-01-2002		40.000,00		40.000,00	160.170,79	9.267,57	169.438,36	23,17	84,65	
		08	2007	I	1	AQUISIÇÃO DE TERRENOS	OUTRA				30-07-2000	30-07-2000	61.000,00		61.000,00	87.550,00	59.392,84	146.942,84	97,37	98,92	
	0103/070101	08	2007	I	1	AQUISIÇÃO DE TERRENOS							1.000,00								
	0103/070301	08	2007	I	1	AQUISIÇÃO DE TERRENOS							60.000,00				59.392,84		98,99		
I.2.						Segurança e ordem públicas							20.000,00		20.000,00	118.923,13	9.000,00	127.923,13	45,00	92,08	
I.2.1.						Protecção civil e luta contra incêndios							20.000,00		20.000,00	118.923,13	9.000,00	127.923,13	45,00	92,08	

Objectivo	Código da Classificação Económica	Projecto/Ação				Descrição	Forma de Realização	Fonte de Financiamento			Datas		Montante Previsto			Montante Executado			Execução Financeira Anual (a)	Execução Financeira Global (b)		
		Código	Ano	Tipo	Número			AC	AA	FC	Início	Fim	Ano	Anos seguintes	Total	Anos anteriores	Ano	Total				
2.	03/07010301	01	2002	I	68	TRANSFERENCIAS DE CAPITAL PARA INVEST.NO SECTOR	OUTRA					01-01-2002		10.000,00		10.000,00	57.056,13		57.056,13		85,09	
	03/07010301	01	2002	I	70	TRANSFERENCIAS DE CAPITAL PARA OS NUCLEOS DA CVP PARA INVESTIMENTOS NO SECTOR	OUTRA					01-01-2002		10.000,00		10.000,00	61.867,00	9.000,00	70.867,00	90,00	98,61	
2.1.						Funções sociais								4.382.784,00	4.655.000,00	9.037.784,00	12.473.923,27	2.764.333,06	15.238.256,33	63,07	70,84	
2.1.1.						Educação								338.069,00	2.040.000,00	2.378.069,00	812.858,50	116.936,43	929.794,93	34,59	29,14	
						Ensino não superior								308.069,00	2.020.000,00	2.328.069,00	695.260,33	96.772,99	792.033,32	31,41	26,20	
	03/07030205	03	2002	I	5	REABILITAÇÃO DO PARQUE ESCOLAR EXISTENTE	OUTRA					01-01-2002		49.000,00	20.000,00	69.000,00	318.395,32	24.597,15	342.992,47	50,20	88,54	
2.1.2.	03/07010305	01	2002	I	6	COMPARTICIPAÇÃO NA CONSTRUÇÃO DA ESCOLA PROFISSIONAL AMAR TERRA VERDE E CRIAÇÃO DE UM POLO EM TERRAS DE BOURO	EMPREITADA					01-01-2002		79.000,00		79.000,00	376.865,01	72.175,84	449.040,85	91,36	98,50	
	03/07030205	05	2008	I	1	CENTRO ESCOLAR DO VALE DO HOMEM	EMPREITADA					01-07-2008		180.069,00	2.000.000,00	2.180.069,00						
						Serviços auxiliares de ensino								30.000,00	20.000,00	50.000,00	117.598,17	20.163,44	137.761,61	67,21	82,20	
	03/07030204	01	2002	I	1	APOIO À CRIAÇÃO DE NOVOS JARDINS DE INFÂNCIA	OUTRA					01-01-2002		5.000,00		5.000,00	103.777,17		103.777,17		95,40	
	03/07030204	05	2004	I	1	REQUALIFICAÇÃO E AMPLIAÇÃO DO ENSINO PRÉ-PRIMÁRIO NO CONCELHO	OUTRA					01-01-2004		25.000,00	20.000,00	45.000,00	13.821,00	20.163,44	33.984,44	80,65	57,78	
2.2.						Saúde								1.000,00		1.000,00						
2.2.1.						Serviços individuais de saúde								1.000,00		1.000,00						
2.3.	03/07010307	01	2002	I	25	APOIO AOS POSTOS DE SAÚDE	OUTRA					01-01-2002		1.000,00		1.000,00						
2.3.2.						Segurança e acção sociais								40.400,00		40.400,00	271.069,98	17.205,47	288.275,45	42,59	92,55	
						Acção social								40.400,00		40.400,00	271.069,98	17.205,47	288.275,45	42,59	92,55	
2.4.	03/07010306	01	2002	I	23	APOIO À CONTRUÇÃO DE CENTROS SOCIAIS	OUTRA					01-01-2002		10.500,00		10.500,00	122.734,92	10.179,90	132.914,82	96,95	99,76	
	03/07010203	02	2002	I	24	IMPLEMENTAÇÃO DOS PROGRAMAS EM CURSO	OUTRA					01-01-2002		29.900,00		29.900,00	148.335,06	7.025,57	155.360,63	23,50	87,17	
2.4.1.						Habitação e serviços colectivos								3.433.715,00	1.980.000,00	5.413.715,00	10.145.337,11	2.183.104,32	12.328.441,43	63,58	79,24	
						Habitação								14.000,00	20.000,00	34.000,00	849.674,26	676,77	850.351,03	4,83	96,23	
	03/07010203	02	2002	I	27	REPARAÇÃO E CONSERVAÇÃO DOS EDIFICIOS EXISTENTES	OUTRA					01-01-2002		5.000,00		5.000,00	21.703,76	643,47	22.347,23	12,87	83,69	
	05/07010201	03	2002	I	28	ELABORAÇÃO DE PROJECTOS E IMPLEMENTAÇÃO DE PEQUENOS LOTEAMENTOS PARA HABITAÇÃO SOCIAL EM DIVERSAS LOCALIDADES	OUTRA					01-01-2002		5.000,00	10.000,00	15.000,00	56.986,50		56.986,50		79,16	
		06	2002			HABITAÇÕES SOCIAIS NO ÂMBITO DO ACORDO COM O INH								3.000,00		3.000,00	770.984,00	33,30	771.017,30	1,11	99,62	
		0601	2002	I	167	CARVALHEIRA	OUTRA					01-01-2002		3.000,00		3.000,00	770.984,00	33,30	771.017,30	1,11	99,62	
	03/07010201	0601	2002	I	167	CARVALHEIRA								1.000,00				33,30		3,33		
	03/07010307	0601	2002	I	167	CARVALHEIRA								2.000,00								
2.4.2.		06	2005											1.000,00	10.000,00	11.000,00						
	05/07010201	0608	2005	I	13	LOTEAMENTO DA CANIÇADA - VALDOZENDE	OUTRA					05-10-2000	05-10-2000	1.000,00	10.000,00	11.000,00	2.519.655,90	294.538,46	2.814.194,36	65,25	84,99	
						Ordenamento do território								451.415,00	340.000,00	791.415,00						
	05/07011002	03	2002	I	32	ELABORAÇÃO DE PLANOS DE URBANIZAÇÃO DE DIVERSAS LOCALIDADES (CONCLUSÃO E NOVOS)	OUTRA					01-01-2002		3.000,00	20.000,00	23.000,00		2.420,00	2.420,00	80,67	10,52	
	05/07011002	05	2002	I	34	ELABORAÇÃO PLANOS PORMENOR P/ DIVERSAS LOCALIDADES	OUTRA					01-01-2002		56.000,00	10.000,00	66.000,00	6.668,60	49.840,17	56.508,77	89,00	77,76	
	03/07030301	08	2002	I	37	ARRANJO URBANÍSTICO DAS MARGENS DA ALBUFEIRA	OUTRA					01-01-2002		500,00	20.000,00	20.500,00	653.005,24		653.005,24		96,96	
	05/07011002	09	2002	I	38	ALTERAÇÃO E REVISÃO DO PDM	OUTRA					01-01-2002		90.000,00		90.000,00	10.769,00	22.040,15	32.809,15	24,49	32,56	
	03/07030301	10	2002	I	39	ARRANJOS URBAN. EM DIV. LOCALIDADES DO CONCELHO	OUTRA					01-01-2002		15.000,00	10.000,00	25.000,00	92.894,15		92.894,15		78,79	
	05/07011002	12	2002	I	173	ELABORAÇÃO DE NOVA CARTOGRAFIA	OUTRA					01-01-2002		500,00	10.000,00	10.500,00	71.149,86		71.149,86		87,14	
		14	2002			PARQUE URBANO DA SEDE DO CONCELHO - 1.ª FASE								17.500,00	20.000,00	37.500,00	653.256,84	16.739,94	669.996,78	95,66	96,99	
	03/07030301	1401	2002	I	175	EXECUÇÃO DA OBRA	EMPREITADA					01-01-2002		17.500,00	20.000,00	37.500,00	653.256,84	16.739,94	669.996,78	95,66	96,99	
	03/07030304	01	2002	I	41	MELHORAMENTO DA REDE DE ILUMINAÇÃO PÚBLICA EM VÁRIAS ZONAS DO CONCELHO	OUTRA					01-01-2002		50.000,00		50.000,00	219.400,54	18.616,44	238.016,98	37,23	88,35	
	03/07030301	01	2002	I	42	REQUALIFICAÇÃO E NOVOS CALCETAMENTOS EM VÁRIAS LOCALIDADES DO CONCELHO	OUTRA					01-01-2002		132.000,00		132.000,00	579.533,60	120.432,73	699.966,33	91,24	98,37	
	06/07030312	01	2002	I	65	APOIO À AMPLIAÇÃO E CONSERVAÇÃO DE CEMITÉRIOS EM DIVERSAS LOCALIDADES	OUTRA					01-01-2002		49.915,00		49.915,00	89.088,12	34.849,03	123.937,15	69,82	89,16	
	06/07030312	02	2002	I	66	CONSERVAÇÃO DO CEMITERIO MUNICIPAL	OUTRA					01-01-2002		5.000,00		5.000,00	639,09		639,09		11,33	



Objectivo	Código da Classificação Económica	Projeto/Ação				Descrição	Forma de Realização	Fonte de Financiamento			Datas		Montante Previsto			Montante Executado			Execução Financeira Anual (a)	Execução Financeira Global (b)	
		Código	Ano	Tipo	Número			AC	AA	FC	Início	Fim	Ano	Anos seguintes	Total	Anos anteriores	Ano	Total			
2.4.3.	06/07030312	03	2002	I	67	REPARAÇÃO DAS CAPELAS MORTUÁRIAS EXISTENTES	OUTRA				01-01-2002		30.000,00		30.000,00	143.250,86	29.600,00	172.850,86	98,67	99,77	
	03/07030301	17	2008	I	3	PARQUE URBANO - RIBEIRO DE GORDAIRAS					01-12-2008		2.000,00	250.000,00	252.000,00						
						Saneamento							426.000,00	210.000,00	636.000,00	2.340.134,48	140.171,22	2.480.305,70	32,90	83,34	
	06/07011002	10	2002	I	56	AQUISIÇÃO E MANUTENÇÃO DE EQUIPAMENTOS	OUTRA				01-01-2002		5.000,00	10.000,00	15.000,00	66.562,71	859,95	67.422,66	17,20	82,66	
	06/07030302	13	2002	I	59	CONTROLO DE QUALIDADE DE EFLUENTES	OUTRA				01-01-2002		5.000,00		5.000,00	14.951,82		14.951,82		74,94	
2.4.4.	06/07030302	16	2005	I	1	REQUALIFICAÇÃO DO SISTEMA DE DRENAGEM E TRATAMENTO DE ÁGUAS RESIDUAIS EXISTENTES	EMPREITADA				01-01-2005		76.000,00	100.000,00	176.000,00	367.003,81	61.060,35	428.064,16	80,34	78,83	
	06/07030302	17	2005	I	2	CONSTRUÇÃO DE NOVAS REDES DE DRENAGEM E TRATAMENTO DE ÁGUAS RESIDUAIS	EMPREITADA				01-01-2005		340.000,00	100.000,00	440.000,00	1.891.616,14	78.250,92	1.969.867,06	23,01	84,49	
						Abastecimento de Água							467.600,00	150.000,00	617.600,00	1.214.188,56	113.918,92	1.328.107,48	24,36	72,50	
	06/07030307	09	2002	I	81	CONTROLO DA QUALIDADE DA ÁGUA P/ CONSUMO HUMANO	OUTRA				01-01-2002		55.000,00		55.000,00	83.219,69	14.007,09	97.226,78	25,47	70,34	
	06/07030307	12	2002	I	84	REFORÇO E MANUTENÇÃO DAS REDES DE ABASTECIMENTO DE ÁGUA DE REGA E COMBATE A INCÊNDIOS	EMPREITADA				01-01-2002		65.000,00	50.000,00	115.000,00	67.507,91	24.303,68	91.811,59	37,39	50,31	
2.4.5.	06/07030307	25	2005	I	3	REQUALIFICAÇÃO DO SISTEMA DE ABASTECIMENTO DE ÁGUA	EMPREITADA				01-01-2005		180.000,00	50.000,00	230.000,00	263.209,40	40.010,97	303.220,37	22,23	61,48	
	06/07030307	26	2005	I	4	CONST. NOVAS REDES DE CAPTAÇÃO E DIST. DE ÁGUA	EMPREITADA				01-01-2005		155.600,00	50.000,00	205.600,00	742.766,89	24.795,05	767.561,94	15,94	80,94	
	06/07011002	27	2005	I	5	AQUISIÇÃO E MANUTENÇÃO DE EQUIPAMENTO	OUTRA				01-01-2005		12.000,00		12.000,00	57.484,67	10.802,13	68.286,80	90,02	98,28	
						Resíduos sólidos							26.000,00	10.000,00	36.000,00	478.889,44	5.721,10	484.610,54	22,00	94,12	
	06/07030311	01	2002	I	61	RECOLHA E TRATAMENTO DE RESÍDUOS SÓLIDOS	OUTRA				01-01-2002		5.000,00		5.000,00	420.176,07		420.176,07		98,82	
2.4.6.	06/07011001	02	2002	I	62	AQUISIÇÃO E MANUTENÇÃO DE EQUIPAMENTO	OUTRA				01-01-2002		20.000,00	10.000,00	30.000,00	58.713,37	5.721,10	64.434,47	28,61	72,63	
	06/07030311	03	2002	I	63	CONTROLO AMBIENTAL DAS LIXEIRAS SELADAS	OUTRA				01-01-2002		1.000,00		1.000,00						
						Protecção do meio ambiente e conservação da natureza							2.048.700,00	1.250.000,00	3.298.700,00	2.742.794,47	1.628.077,85	4.370.872,32	79,47	72,35	
	07/07010302	01	2002	I	128	PORTAS DO PNPQ (CAMPO DO GERÊS, FRONTEIRA DA PORTELA DO HOMEM E LEONTE)	OUTRA				01-01-2002		27.000,00	100.000,00	127.000,00	663.155,71	7.401,56	670.557,27	27,41	84,86	
	03/07030305	05	2002	I	132	MANUTENÇÃO DE JARDINS E ESPAÇOS VERDES	OUTRA				01-01-2002		15.000,00		15.000,00	19.418,80	14.539,89	33.958,69	96,93	98,66	
2.5.	06/07010307	06	2002	I	133	RECUPERAÇÃO E CONSERVAÇÃO DO PATRIMÓNIO CULTURAL	OUTRA				01-01-2002		20.000,00		20.000,00	140.340,40	7.024,42	147.364,82	35,12	91,91	
	07/07010307	06	2002	I	133	RECUPERAÇÃO E CONSERVAÇÃO DO PATRIMÓNIO CULTURAL							10.000,00		10.000,00		6.879,22	68,79			
	07/07010413	06	2002	I	133	RECUPERAÇÃO E CONSERVAÇÃO DO PATRIMÓNIO CULTURAL							10.000,00		10.000,00		14,52	1,45			
	03/07030306	12	2002	I	139	CENTRO DE INTERPRETAÇÃO DO GARRANO	OUTRA				01-01-2002		189.000,00		189.000,00	784.067,83	48.935,57	833.003,40	25,89	85,61	
	03/070305	15	2003	I	2	A GEIRA NA SERRA DO GERÊS	EMPREITADA				01-01-2003		1.796.000,00	100.000,00	1.896.000,00	1.135.811,73	1.550.176,41	2.685.988,14	86,31	88,59	
		17	2005	I	10	DEFESA FLORESTAL CONTRA INCÊNDIOS	OUTRA				01-01-2005		200,00		200,00						
	03/07030307	17	2005	I	10	DEFESA FLORESTAL CONTRA INCÊNDIOS							100,00		100,00						
	03/07030308	17	2005	I	10	DEFESA FLORESTAL CONTRA INCÊNDIOS							100,00		100,00						
		18	2008	I	2	NATUR PARQUE DE VILARINHO DA FURNA - VALORIZAÇÃO DO ESPAÇO NATURAL DA SERRA AMARELA	EMPREITADA				01-09-2008	31-08-2010	1.500,00	1.050.000,00	1.051.500,00						
	0103/070109	18	2008	I	2	NATUR PARQUE DE VILARINHO DA FURNA - VALORIZAÇÃO DO ESPAÇO NATURAL DA SERRA AMARELA							500,00		500,00						
	03/07011002	18	2008	I	2	NATUR PARQUE DE VILARINHO DA FURNA - VALORIZAÇÃO DO ESPAÇO NATURAL DA SERRA AMARELA							500,00		500,00						
	03/07030306	18	2008	I	2	NATUR PARQUE DE VILARINHO DA FURNA - VALORIZAÇÃO DO ESPAÇO NATURAL DA SERRA AMARELA							500,00		500,00						
	2.5.1.					Serviços culturais, recreativos e religiosos							569.600,00	635.000,00	1.204.600,00	1.244.657,68	447.086,84	1.691.744,52	78,49	69,07	
						Cultura							13.000,00	10.000,00	23.000,00	141.898,70	526,47	142.425,17	4,05	86,37	
	03/07010302	01	2002	I	7	APOIO À CONSERVAÇÃO E CONSTRUÇÃO DE CENTROS CULTURAIS EM DIVERSAS FREGUESIAS	OUTRA				01-01-2002		5.000,00		5.000,00	88.880,01	526,47	89.406,48	10,53	95,23	
2.5.2.	03/07010302	09	2002	I	15	CONSTRUÇÃO DE BIBLIOTECA NA SEDE DO CONCELHO	EMPREITADA				01-01-2002		8.000,00	10.000,00	18.000,00	53.018,69		53.018,69		74,65	
					Desporto, recreio e lazer							556.600,00	625.000,00	1.181.600,00	1.102.758,98	446.560,37	1.549.319,35	80,23	67,82		
03/07010406	03	2002	I	18	REMODELAÇÃO DO CENTRO NAÚTICO DE RIO CALDO	OUTRA				01-01-2002		122.000,00	20.000,00	142.000,00	499.872,73	71.886,43	571.759,16	58,92	89,08		
03/07010406	04	2002	I	19	CONSTRUÇÃO DE PRAIAS FLUVIAIS EM DIVERSAS FREGUESIAS	OUTRA				01-01-2002		1.000,00		1.000,00	2.461,03	45,25	2.506,28	4,53	72,41		
03/07010406	08	2002	I	160	COMPLEXO DESPORTIVO DE TERRAS DE BOURO	EMPREITADA			25	75		01-01-2002		160.000,00		160.000,00	311.980,53	156.549,51	468.530,04	97,84	99,27
05/07010406	09	2002	I	161	PISCINA COBERTA NA SEDE DO CONCELHO	EMPREITADA			25	75		01-01-2002		36.500,00	500.000,00	536.500,00	12.297,83	21.690,00	33.987,83	59,42	6,19
03/07010406	10	2002	I	162	CONSTRUÇÃO/CONSERVAÇÃO DE POLIDESPORTIVOS EM DIVERSAS FREGUESIAS	EMPREITADA						01-01-2002		71.000,00	20.000,00	91.000,00	27.587,66	58.999,22	86.586,88	83,10	73,02





Objectivo	Código da Classificação Económica	Projecto/Ação				Descrição	Forma de Realização	Fonte de Financiamento			Datas		Montante Previsto			Montante Executado			Execução Financeira Anual (a)	Execução Financeira Global (b)
		Código	Ano	Tipo	Número			AC	AA	FC	Início	Fim	Ano	Anos seguintes	Total	Anos anteriores	Ano	Total		
3. 3.3. 3.3.1.	05/07030301	05	2002	I	46	criação de zonas verdes públicas e de lazer em várias localidades	EMPREITADA				01-01-2002		60.000,00	15.000,00	75.000,00	56.929,47	54.702,07	111.631,54	91,17	84,61
	05/07010406	13	2005	I	6	valorização dos monumentos megalíticos	OUTRA				01-01-2005		100,00	20.000,00	20.100,00					
	07/070115	09	2005	I	12	promoção turística e desenv. cultural do concelho	OUTRA				05-10-2000	05-10-2000	106.000,00	50.000,00	156.000,00	191.629,73	82.687,89	274.317,62	78,01	78,91
						Funções económicas							1.093.300,00	360.000,00	1.453.300,00	5.124.581,84	517.552,80	5.642.134,64	47,34	85,77
						Transportes e comunicações							972.300,00	300.000,00	1.272.300,00	4.900.542,93	437.673,98	5.338.216,91	45,01	86,48
						Transportes rodoviários							972.300,00	300.000,00	1.272.300,00	4.900.542,93	437.673,98	5.338.216,91	45,01	86,48
	03/07030309	01	2002	I	106	sinalização viária e turística	OUTRA				01-01-2002		16.000,00	16.000,00	16.000,00	176.037,77	2.128,83	178.166,60	13,31	92,78
	03/07030308	08	2002	I	113	plano rodoviário municipal	OUTRA				01-01-2002		111.500,00	100.000,00	211.500,00	2.778.515,81	78.229,48	2.856.745,29	70,16	95,54
	03/07030308	21	2002	I	189	caminhos agrícolas e rurais financiados pelo agris	OUTRA				01-01-2002		11.000,00	50.000,00	61.000,00	303.099,17	10.991,99	314.091,16	99,93	86,27
	03/07030308	22	2002	I	190	requalificação da rede viária existente	OUTRA				01-01-2002		656.800,00	100.000,00	756.800,00	1.104.640,51	183.573,42	1.288.213,93	27,95	69,21
	03/07010401	02	2002	I	124	construção/reparação de abrigos de passageiros	OUTRA				01-01-2002		5.000,00		5.000,00	44.051,98	4.000,00	48.051,98	80,00	97,96
	03/07030305	02	2002	I	126	parques de estacionamento em diversas localidades	EMPREITADA				01-01-2002		8.000,00		8.000,00	145.247,47	219,62	145.467,09	2,75	94,92
	03/07030308	24	2003	I	10	via intermunicipal homem-lima	EMPREITADA				01-01-2003		150.000,00	50.000,00	200.000,00	54,45	150.000,00	150.054,45	100,00	75,01
	03/07030308	26	2005	I	8	ponte de souto	EMPREITADA				01-01-2005		14.000,00		14.000,00	348.895,77	8.530,64	357.426,41	60,93	98,49
						Comércio e turismo							121.000,00	60.000,00	181.000,00	224.038,91	79.878,82	303.917,73	66,02	75,03
						Mercados e feiras							1.000,00	10.000,00	11.000,00	10.124,26		10.124,26		47,93
	03/07010405	03	2004	I	4	construção do mercado municipal	OUTRA				26-04-2000	26-04-2000	1.000,00	10.000,00	11.000,00	10.124,26		10.124,26		47,93
						Turismo							120.000,00	50.000,00	170.000,00	213.914,65	79.878,82	293.793,47	66,57	76,53
	03/07010301	01	2002	I	91	instalação e construção de postos de turismo	OUTRA				01-01-2002		1.000,00		1.000,00	3.032,62		3.032,62		75,20
		08	2002	I	198	roteiro dos moinhos	OUTRA				01-01-2002		119.000,00	50.000,00	169.000,00	210.882,03	79.878,82	290.760,85	67,13	76,54
	05/07010302	08	2002	I	198	roteiro dos moinhos							116.000,00				79.524,71		68,56	
	05/07011002	08	2002	I	198	roteiro dos moinhos							3.000,00				354,11		11,80	
TOTAL GERAL													5.982.984,00	5.015.000,00	10.997.984,00	19.624.644,60	3.577.909,76	23.202.554,36	59,80	75,77

Anotações:

(a) - Execução Financeira Anual = (Executado no ano * 100) / Previsto no Ano

(b) - Execução Financeira Global = (Total executado * 100) / (Realizado em anos anteriores + Total previsto)

Órgão Executivo

Em, 9 de Abril de 2009

Órgão Deliberativo

Em, 27 de Abril de 2009



Resumo dos Fluxos de Caixa	9
-----------------------------------	----------

Designação da entidade	Município de Terras de Bouro
-------------------------------	-------------------------------------

Gerência	1 de Janeiro a 31 de Dezembro de 2008
-----------------	--

Recebimentos		
Saldo da Gerência Anterior		61.482,62
Execução orçamental	37.837,47	
Operações de tesouraria	23.645,15	
Receitas orçamentais		9.051.243,46
Correntes	5.660.407,34	
Capital	3.389.849,37	
Outras	986,75	
Operações de Tesouraria		1.060.635,98
Total		10.173.362,06

Pagamentos		
Despesas orçamentais		9.064.978,13
Correntes	4.947.892,63	
Capital	4.117.085,50	
Operações de Tesouraria		1.042.856,20
Saldo para a gerência seguinte		65.527,73
Execução orçamental	24.102,80	
Operações de tesouraria	41.424,93	
Total		10.173.362,06

Órgão Executivo
Em, 9 de Abril de 2009

Órgão Deliberativo
Em, 27 de Abril de 2009



Fluxos de Caixa

Designação da entidade Município de Terras de Bouro

Gerência 1 de Janeiro a 31 de Dezembro de 2008

Recebimentos		
Saldo da gerência anterior		61.482,62
Execução Orçamental	37.837,47	
Operações de Tesouraria	23.645,15	
Receitas Orçamentais		9.051.243,46
01 IMPOSTOS DIRECTOS	597.080,87	
0102 OUTROS	597.080,87	
010202 IMPOSTO MUNICIPAL SOBRE IMÓVEIS	233.772,64	
010203 IMPOSTO ÚNICO DE CIRCULAÇÃO	72.361,47	
010204 IMPOSTO MUNICIPAL S/ AS TRANSMISSÕES ONEROSAS DE IMÓVEIS	166.852,98	
010205 DERRAMA	122.103,96	
010207 IMPOSTOS ABOLIDOS	1.989,82	
01020701 CONTRIBUIÇÃO AUTÁRQUICA	287,67	
01020702 IMPOSTO MUNICIPAL DE SISA	1.351,72	
01020703 IMPOSTO MUNICIPAL SOBRE VEÍCULOS	350,43	
02 IMPOSTOS INDIRECTOS	30.851,98	
0202 OUTROS	30.851,98	
020206 IMPOSTOS INDIRECTOS ESPECÍFICOS DAS AUTARQUIAS LOCAIS	30.851,98	
02020603 Ocupação de Via Pública	487,05	
02020606 Saneamento	55,00	
0202060601 Saneamento - Taxa de Ligação	55,00	
02020699 Outros	30.309,93	
0202069901 Taxa Municipal de Direitos de Passagem	98,14	
0202069999 OUTROS	30.211,79	
04 TAXAS, MULTAS E OUTRAS PENALIDADES	138.891,65	
0401 TAXAS	129.150,90	
040123 TAXAS ESPECÍFICAS DAS AUTARQUIAS LOCAIS	129.150,90	
04012301 Mercados e Feiras	975,00	
04012302 Loteamento e Obras	13.634,28	
04012303 Ocupação de Via Pública	1.648,40	
04012305 Caça, uso e porte arma	123,31	
04012306 Saneamento	27.558,35	
04012399 Outros	85.211,56	
0401239902 Taxa pela emissão do certificado de registo	39,30	
0401239999 Outras	85.172,26	
0402 MULTAS E OUTRAS PENALIDADES:	9.740,75	
040299 MULTAS E PENALIDADES DIVERSAS	9.740,75	
05 RENDIMENTOS DE PROPRIEDADE	415.369,27	
0502 JUROS - SOCIEDADES FINANCEIRAS	20.235,67	
050201 BANCOS E OUTRAS INSTITUIÇÕES FINANCEIRAS	20.235,67	
0510 RENDAS	395.133,60	
051099 OUTROS	395.133,60	
06 TRANSFERÊNCIAS CORRENTES	3.956.452,20	
0603 ADMINISTRAÇÃO CENTRAL	3.956.452,20	
060301 ESTADO	3.880.428,52	
06030101 Fundo de Equilíbrio Financeiro	3.263.443,00	
06030102 Fundo Social Municipal	143.613,00	
06030103 Participação variável no IRS	73.443,00	
06030199 Outros	399.929,52	
0603019902 DREN	181.223,32	
0603019999 OUTROS	218.706,20	
060306 ESTADO- PARTICIPAÇÃO COMUNITÁRIA EM PROJECTOS CO-FIN	37.811,58	
06030601 FUNDO SOCIAL EUROPEU	37.811,58	
060307 SERVIÇOS E FUNDOS AUTÓNOMOS	38.212,10	
07 VENDA DE BENS E SERVIÇOS CORRENTES	519.251,31	
0701 VENDA DE BENS	186.781,98	
070111 PRODUTOS ACABADOS E INTERMÉDIOS	118.031,60	
07011101 ÁGUA	111.516,55	
07011102 ELECTRICIDADE	6.515,05	
070199 OUTROS	68.750,38	
0702 SERVIÇOS	294.207,90	
070201 ALUGUER DE ESPAÇOS E EQUIPAMENTOS	2.270,00	
070209 SERVIÇOS ESPECÍFICOS DAS AUTARQUIAS	163.031,88	
07020904 Trabalhos por Conta de Particulares	4.837,61	
07020905 Cemitérios	227,50	
07020906 Mercados e Feiras	10.416,50	
07020999 Outros	147.550,27	
0702099902 INSTALAÇÕES DESPORTIVAS E RECREATIVAS	147.550,27	



070299	OUTROS	128.906,02	
0703	RENDAS	38.261,43	
070301	HABITAÇÕES	12.057,45	
070302	EDIFÍCIOS	26.203,98	
08	OUTRAS RECEITAS CORRENTES	2.510,06	
0801	OUTRAS	2.510,06	
080199	OUTRAS	2.510,06	
08019902	Indemnizações de estragos provocados por outrém em	2.510,06	
09	VENDAS DE BENS DE INVESTIMENTO	726,00	
0904	OUTROS BENS DE INVESTIMENTO	726,00	
090406	ADMINISTRAÇÃO PÚBLICA- ADMINISTRAÇÃO LOCAL- CONTINENTE	726,00	
09040603	OUTROS	726,00	
10	TRANSFERÊNCIAS DE CAPITAL	3.318.340,37	
1003	ADMINISTRAÇÃO CENTRAL	3.238.781,94	
100301	ESTADO	2.255.037,00	
10030101	Fundo Equilíbrio Financeiro	2.175.629,00	
10030199	Outros	79.408,00	
1,003E+09	DREN	79.408,00	
100307	ESTADO- PARTICIPAÇÃO COMUNITÁRIA EM PROJECTOS CO-FIN	906.191,37	
10030701	FEDER/INTERREG	876.224,14	
10030702	FEOGA	29.967,23	
100308	SERVIÇOS E FUNDOS AUTÓNOMOS	77.553,57	
10030802	INH	77.553,57	
1007	INSTITUIÇÕES SEM FINS LUCRATIVOS	79.558,43	
100701	INSTITUIÇÕES SEM FINS LUCRATIVOS	79.558,43	
12	PASSIVOS FINANCEIROS	70.783,00	
1206	EMPRÉSTIMOS A MÉDIO E LONGO PRAZOS	70.783,00	
120602	SOCIEDADES FINANCEIRAS	70.783,00	
15	REPOSIÇÕES NÃO ABATIDAS NOS PAGAMENTOS	986,75	
1501	REPOSIÇÕES NÃO ABATIDAS NOS PAGAMENTOS	986,75	
150101	REPOSIÇÕES NÃO ABATIDAS NOS PAGAMENTOS	986,75	
Total das Receitas Correntes		5.660.407,34	
Total das Receitas de Capital		3.389.849,37	
Total de Outras Receitas		986,75	
Operações de Tesouraria			1.060.635,98
TOTAL			10.173.362,06

Pagamentos					
Operações Orçamentais					9.064.978,13
01		ADMINISTRAÇÃO MUNICIPAL	2.822.790,93		
0101		OPERAÇÕES FINANCEIRAS	777.249,45		
0101	03	JUROS E OUTROS ENCARGOS		238.073,71	
0101	0301	JUROS DA DÍVIDA PÚBLICA		238.073,71	
0101	030103	SOCIEDADES FINANCEIRAS- BANCOS E OUTRAS INSTITUIÇ		238.073,71	
0101	03010301	SOC.FINANCEIRAS - BANCOS E O. INST. FIN. - A CURTO		4.363,15	
0101	03010302	SOC.FINANCEIRAS - BANCOS E O. INST. FIN. - A MÉDIO		233.710,56	
0101	10	PASSIVOS FINANCEIROS		539.175,74	
0101	1005	EMPRÉSTIMOS A CURTO PRAZO		255.179,29	
0101	100503	SOCIEDADES FINANCEIRAS- BANCOS E OUTRAS INSTITUIÇ		255.179,29	
0101	1006	EMPRÉSTIMOS A MÉDIO E LONGO PRAZOS		283.996,45	
0101	100603	SOCIEDADES FINANCEIRAS- BANCOS E OUTRAS INSTITUIÇ		283.996,45	
0102		CLASSES INACTIVAS	2.172,69		
0102	01	DESPESAS COM O PESSOAL		2.172,69	
0102	0101	REMUNERAÇÕES CERTAS E PERMANENTES		2.072,24	
0102	010108	PESSOAL AGUARDANDO APOSENTAÇÃO		2.072,24	
0102	0103	SEGURANÇA SOCIAL		100,45	
0102	010301	ENCARGOS COM A SAÚDE		100,45	
0103		ORGÃOS DA AUTARQUIA	2.031.193,34		
0103	01	DESPESAS COM O PESSOAL		815.418,32	
0103	0101	REMUNERAÇÕES CERTAS E PERMANENTES		424.077,52	
0103	010101	TITULARES DE ORGÃOS DE SOBERANIA E MEMBROS DE ÓRGÃ		128.619,21	
0103	010103	PESSOAL DOS QUADROS- REGIME DA FUNÇÃO PÚBLICA		58.937,30	
0103	010106	PESSOAL CONTRATADO A TERMO		99.761,23	
0103	010109	PESSOAL EM QUALQUER OUTRA SITUAÇÃO		21.323,00	
0103	010111	REPRESENTAÇÃO		23.827,72	
0103	01011101	Membros do Órgãos Autárquicos		23.827,72	
0103	010113	SUBSÍDIO DE REFEIÇÃO		42.847,15	
0103	01011301	PESSOAL DOS QUADROS - REGIME DA FUNÇÃO PÚBLICA		4.656,63	
0103	01011302	PESSOAL EM QUALQUER OUTRA SITUAÇÃO		34.507,96	
0103	01011303	MEMBROS DOS ORGÃOS AUTÁRQUICOS		3.682,56	
0103	010114	SUBSÍDIOS DE FÉRIAS E NATAL		48.370,89	
0103	01011401	PESSOAL DOS QUADROS - REGIME DA FUNÇÃO PÚBLICA		33.023,92	
0103	01011402	PESSOAL EM QUALQUER OUTRA SITUAÇÃO		15.346,97	
0103	010115	REMUNERAÇÕES POR DOENÇA E MATERNIDADE / PATERNIDAD		391,02	
0103	0102	ABONOS VARIÁVEIS OU EVENTUAIS		4.839,96	
0103	010202	HORAS EXTRAORDINÁRIAS		3.243,02	
0103	010204	AJUDAS DE CUSTO		830,14	



0103	010207	COLABORAÇÃO TÉCNICA E ESPECIALIZADA		766,80	
0103	0103	SEGURANÇA SOCIAL		386.500,84	
0103	010301	ENCARGOS COM A SAÚDE		56.849,06	
0103	010303	SUBSÍDIO FAMILIAR A CRIANÇAS E JOVENS		618,96	
0103	010305	CONTRIBUIÇÕES PARA A SEGURANÇA SOCIAL		304.791,26	
0103	01030502	SEGURANÇA SOCIAL DOS FUNCIONARIOS PUBLICOS		269.411,55	
0103	01030503	SEGURANÇA SOCIAL - REGIME GERAL		35.379,71	
0103	010309	SEGUROS		24.241,56	
0103	01030901	SEGUROS - SEG AC. TRABALHO E DOENÇAS PROFISSIONAIS		24.241,56	
0103	02	AQUISIÇÃO DE BENS E SERVIÇOS		715.899,58	
0103	0201	AQUISIÇÃO DE BENS		130.381,73	
0103	020105	ALIMENTAÇÃO- REFEIÇÕES CONFECCIONADAS		93.069,51	
0103	020106	ALIMENTAÇÃO- GÊNEROS PARA CONFECCIONAR		3.257,46	
0103	020108	MATERIAL DE ESCRITÓRIO		586,85	
0103	020115	PRÊMIOS, CONDECORAÇÕES E OFERTAS		19.382,11	
0103	020116	MERCADORIAS PARA VENDA		11.814,98	
0103	02011603	Outros		11.814,98	
0103	020118	LIVROS E DOCUMENTAÇÃO TÉCNICA		848,76	
0103	020119	ARTIGOS HONORÍFICOS E DE DECORAÇÃO		32,10	
0103	020121	OUTROS BENS		1.389,96	
0103	0202	AQUISIÇÃO DE SERVIÇOS		585.517,85	
0103	020201	ENCARGOS DE INSTALAÇÕES		111.582,26	
0103	020210	TRANSPORTES		8.704,70	
0103	020212	SEGUROS		26.203,45	
0103	020213	DESLOCAÇÕES E ESTADAS		2.109,09	
0103	020214	ESTUDOS, PARCERES, PROJECTOS E CONSULTADORIA		20.157,79	
0103	020215	FORMAÇÃO		4.435,00	
0103	020217	PUBLICIDADE		31.454,11	
0103	020218	VIGILÂNCIA E SEGURANÇA		23,90	
0103	020219	ASSISTÊNCIA TÉCNICA		19.525,67	
0103	020220	OUTROS TRABALHOS ESPECIALIZADOS		50.336,16	
0103	020224	ENCARGOS DE COBRANÇA DE RECEITAS		11.661,63	
0103	020225	OUTROS SERVIÇOS		299.324,09	
0103	02022501	ÁGUA E ENERGIA ELÉCTRICA P/ DISTRIBUIÇÃO		179.396,56	
0103	02022502	OUTROS		119.927,53	
0103	04	TRANSFERÊNCIAS CORRENTES		245.343,51	
0103	0403	ADMINISTRAÇÃO CENTRAL		8.090,00	
0103	040305	SERVIÇOS E FUNDOS AUTÓNOMOS		8.090,00	
0103	0405	ADMINISTRAÇÃO LOCAL		6.860,37	
0103	040501	CONTINENTE		6.860,37	
0103	04050102	FREGUESIAS		6.860,37	
0103	0407	INSTITUIÇÕES SEM FINS LUCRATIVOS		224.410,35	
0103	040701	INSTITUIÇÕES SEM FINS LUCRATIVOS		224.410,35	
0103	0408	FAMÍLIAS		5.982,79	
0103	040802	OUTRAS		5.982,79	
0103	04080201	FAMÍLIAS		5.982,79	
0103	05	SUBSÍDIOS		34.726,22	
0103	0508	FAMÍLIAS		34.726,22	
0103	050803	OUTRAS		34.726,22	
0103	06	OUTRAS DESPESAS CORRENTES		107.491,95	
0103	0602	DIVERSAS		107.491,95	
0103	060203	OUTRAS		107.491,95	
0103	06020301	Restituições		9.240,45	
0103	06020302	IVA		89.287,14	
0103	06020305	OUTRAS		8.964,36	
0103	07	AQUISIÇÃO DE BENS DE CAPITAL		112.313,76	
0103	0701	INVESTIMENTOS		52.920,92	
0103	070107	EQUIPAMENTO DE INFORMÁTICA		2.460,09	
0103	070108	SOFTWARE INFORMÁTICO		46.017,22	
0103	070110	EQUIPAMENTO BÁSICO		4.443,61	
0103	07011002	OUTROS		4.443,61	
0103	0703	BENS DE DOMÍNIO PÚBLICO		59.392,84	
0103	070301	TERRENOS E RECURSOS NATURAIS		59.392,84	
0104		ASSEMBLEIA MUNICIPAL	12.175,45		
0104	01	DESPESAS COM O PESSOAL		12.175,45	
0104	0102	ABONOS VARIÁVEIS OU EVENTUAIS		12.175,45	
0104	010204	AJUDAS DE CUSTO		2.206,28	
0104	010213	OUTROS SUPLEMENTOS E PRÊMIOS		9.969,17	
02		DIVISÃO ADMINISTRATIVA E FINANCEIRA	459.567,78		
02	01	DESPESAS COM O PESSOAL		387.147,89	
02	0101	REMUNERAÇÕES CERTAS E PERMANENTES		354.483,04	
02	010103	PESSOAL DOS QUADROS- REGIME DA FUNÇÃO PÚBLICA		280.328,89	
02	010111	REPRESENTAÇÃO		2.225,16	
02	01011101	Membros do Órgãos Autárquicos		2.225,16	
02	010113	SUBSÍDIO DE REFEIÇÃO		21.938,70	
02	01011301	PESSOAL DOS QUADROS - REGIME DA FUNÇÃO PÚBLICA		21.938,70	
02	010114	SUBSÍDIOS DE FÉRIAS E NATAL		46.646,27	
02	01011401	PESSOAL DOS QUADROS - REGIME DA FUNÇÃO PÚBLICA		46.646,27	
02	010115	REMUNERAÇÕES POR DOENÇA E MATERNIDADE / PATERNIDAD		3.344,02	
02	0102	ABONOS VARIÁVEIS OU EVENTUAIS		13.186,47	
02	010202	HORAS EXTRAORDINÁRIAS		8.345,68	
02	010204	AJUDAS DE CUSTO		1.209,79	



02	010205	ABONO PARA FALHAS		1.336,00	
02	010213	OUTROS SUPLEMENTOS E PRÊMIOS		2.295,00	
02	0103	SEGURANÇA SOCIAL		19.478,38	
02	010301	ENCARGOS COM A SAÚDE		6.375,38	
02	010303	SUBSÍDIO FAMILIAR A CRIANÇAS E JOVENS		13.103,00	
02	02	AQUISIÇÃO DE BENS E SERVIÇOS		63.425,18	
02	0201	AQUISIÇÃO DE BENS		10.846,77	
02	020108	MATERIAL DE ESCRITÓRIO		10.237,09	
02	020118	LIVROS E DOCUMENTAÇÃO TÉCNICA		70,52	
02	020121	OUTROS BENS		539,16	
02	0202	AQUISIÇÃO DE SERVIÇOS		52.578,41	
02	020209	COMUNICAÇÕES		52.006,36	
02	020210	TRANSPORTES		535,65	
02	020225	OUTROS SERVIÇOS		36,40	
02	02022502	OUTROS		36,40	
02	06	OUTRAS DESPESAS CORRENTES		4.984,07	
02	0602	DIVERSAS		4.984,07	
02	060203	OUTRAS		4.984,07	
02	06020304	Serviços Bancários		3.968,12	
02	06020305	OUTRAS		1.015,95	
02	07	AQUISIÇÃO DE BENS DE CAPITAL		4.010,64	
02	0701	INVESTIMENTOS		4.010,64	
02	070107	EQUIPAMENTO DE INFORMÁTICA		622,99	
02	070109	EQUIPAMENTO ADMINISTRATIVO		3.080,04	
02	070110	EQUIPAMENTO BÁSICO		307,61	
02	07011002	OUTROS		307,61	
03		DIVISÃO DE OBRAS MUNICIPAIS	3.628.804,70		
03	01	DESPESAS COM O PESSOAL		529.470,51	
03	0101	REMUNERAÇÕES CERTAS E PERMANENTES		499.770,33	
03	010103	PESSOAL DOS QUADROS - REGIME DA FUNÇÃO PÚBLICA		379.854,10	
03	010111	REPRESENTAÇÃO		2.225,16	
03	01011101	Membros do Órgãos Autárquicos		2.225,16	
03	010113	SUBSÍDIO DE REFEIÇÃO		40.026,33	
03	01011301	PESSOAL DOS QUADROS - REGIME DA FUNÇÃO PÚBLICA		40.026,33	
03	010114	SUBSÍDIOS DE FÉRIAS E NATAL		65.940,51	
03	01011401	PESSOAL DOS QUADROS - REGIME DA FUNÇÃO PÚBLICA		65.940,51	
03	010115	REMUNERAÇÕES POR DOENÇA E MATERNIDADE / PATERNIDADE		11.724,23	
03	0102	ABONOS VARIÁVEIS OU EVENTUAIS		17.854,52	
03	010202	HORAS EXTRAORDINÁRIAS		17.291,30	
03	010204	AJUDAS DE CUSTO		563,22	
03	0103	SEGURANÇA SOCIAL		11.845,66	
03	010301	ENCARGOS COM A SAÚDE		5.668,53	
03	010303	SUBSÍDIO FAMILIAR A CRIANÇAS E JOVENS		6.177,13	
03	02	AQUISIÇÃO DE BENS E SERVIÇOS		293.564,22	
03	0201	AQUISIÇÃO DE BENS		285.564,28	
03	020102	COMBUSTÍVEIS E LUBRIFICANTES		230.300,49	
03	02010201	GASOLINA		20.882,95	
03	02010202	GASÓLEO		186.481,69	
03	02010299	OUTROS		22.935,85	
03	020104	LIMPEZA E HIGIENE		3.499,21	
03	020107	VESTUÁRIO E ARTIGOS PESSOAIS		1.397,05	
03	020108	MATERIAL DE ESCRITÓRIO		1.454,05	
03	020117	FERRAMENTAS E UTENSÍLIOS		5.988,50	
03	020121	OUTROS BENS		42.924,98	
03	0202	AQUISIÇÃO DE SERVIÇOS		7.999,94	
03	020203	CONSERVAÇÃO DE BENS		424,89	
03	020212	SEGUROS		5.049,18	
03	020225	OUTROS SERVIÇOS		2.525,87	
03	02022502	OUTROS		2.525,87	
03	06	OUTRAS DESPESAS CORRENTES		929,00	
03	0602	DIVERSAS		929,00	
03	060203	OUTRAS		929,00	
03	06020305	OUTRAS		929,00	
03	07	AQUISIÇÃO DE BENS DE CAPITAL	2.804.840,97		
03	0701	INVESTIMENTOS		556.965,42	
03	070102	HABITAÇÕES		7.702,34	
03	07010201	CONSTRUÇÃO		33,30	
03	07010203	REPARAÇÃO E BENEFICIAÇÃO		7.669,04	
03	070103	EDIFÍCIOS		106.473,75	
03	07010301	INSTALAÇÕES DE SERVIÇOS		23.591,54	
03	07010302	INSTALAÇÕES DESPORTIVAS E RECREATIVAS		526,47	
03	07010305	ESCOLAS		72.175,84	
03	07010306	LARES DE TERCEIRA IDADE		10.179,90	
03	070104	CONSTRUÇÕES DIVERSAS		291.480,41	
03	07010401	VIADUTOS, ARRUAMENTOS E OBRAS COMPLEMENTARES		4.000,00	
03	07010406	INSTALAÇÕES DESPORTIVAS E RECREATIVAS		287.480,41	
03	070106	MATERIAL DE TRANSPORTES		36.504,96	
03	07010602	OUTRO		36.504,96	
03	070110	EQUIPAMENTO BÁSICO		114.803,96	
03	07011002	OUTROS		114.803,96	
03	0703	BENS DE DOMÍNIO PÚBLICO		2.247.875,55	
03	070302	EDIFÍCIOS		44.760,59	



03	07030204	CRECHES		20.163,44
03	07030205	ESCOLAS		24.597,15
03	070303	OUTRAS CONSTRUÇÕES E INFRA-ESTRUTURAS		652.938,55
03	07030301	VIADUTOS, ARRUAMENTOS E OBRAS COMPLEMENTARES		137.172,67
03	07030304	ILUMINAÇÃO PÚBLICA		18.616,44
03	07030305	PARQUES E JARDINS		14.759,51
03	07030306	INSTALAÇÕES DESPORTIVAS E RECREATIVAS		48.935,57
03	07030308	VIAÇÃO RURAL		431.325,53
03	07030309	SINALIZAÇÃO E TRÂNSITO		2.128,83
03	070305	BENS DE PATRIMÓNIO HISTÓRICO, ARTÍSTICO E CULTURAL		1.550.176,41
05		DIVISÃO DE PLANEAMENTO E URBANISMO	487.699,73	
05	01	DESPESAS COM O PESSOAL		245.197,89
05	0101	REMUNERAÇÕES CERTAS E PERMANENTES		238.792,49
05	010103	PESSOAL DOS QUADROS- REGIME DA FUNÇÃO PÚBLICA		191.977,35
05	010111	REPRESENTAÇÃO		2.225,16
05	01011101	Membros do Órgãos Autárquicos		2.225,16
05	010113	SUBSÍDIO DE REFEIÇÃO		11.877,90
05	01011301	PESSOAL DOS QUADROS - REGIME DA FUNÇÃO PÚBLICA		11.877,90
05	010114	SUBSÍDIOS DE FÉRIAS E NATAL		32.126,08
05	01011401	PESSOAL DOS QUADROS - REGIME DA FUNÇÃO PÚBLICA		32.126,08
05	010115	REMUNERAÇÕES POR DOENÇA E MATERNIDADE / PATERNIDAD		586,00
05	0102	ABONOS VARIÁVEIS OU EVENTUAIS		264,32
05	010204	AJUDAS DE CUSTO		264,32
05	0103	SEGURANÇA SOCIAL		6.141,08
05	010301	ENCARGOS COM A SAÚDE		4.498,28
05	010303	SUBSÍDIO FAMILIAR A CRIANÇAS E JOVENS		1.642,80
05	02	AQUISIÇÃO DE BENS E SERVIÇOS		11.802,24
05	0201	AQUISIÇÃO DE BENS		2.321,79
05	020108	MATERIAL DE ESCRITÓRIO		2.321,79
05	0202	AQUISIÇÃO DE SERVIÇOS		9.480,45
05	020214	ESTUDOS, PARCERES, PROJECTOS E CONSULTADORIA		9.480,45
05	07	AQUISIÇÃO DE BENS DE CAPITAL		230.699,60
05	0701	INVESTIMENTOS		175.997,53
05	070103	EDIFÍCIOS		79.524,71
05	07010302	INSTALAÇÕES DESPORTIVAS E RECREATIVAS		79.524,71
05	070104	CONSTRUÇÕES DIVERSAS		21.690,00
05	07010406	INSTALAÇÕES DESPORTIVAS E RECREATIVAS		21.690,00
05	070107	EQUIPAMENTO DE INFORMÁTICA		65,00
05	070109	EQUIPAMENTO ADMINISTRATIVO		63,39
05	070110	EQUIPAMENTO BÁSICO		74.654,43
05	07011002	OUTROS		74.654,43
05	0703	BENS DE DOMÍNIO PÚBLICO		54.702,07
05	070303	OUTRAS CONSTRUÇÕES E INFRA-ESTRUTURAS		54.702,07
05	07030301	VIADUTOS, ARRUAMENTOS E OBRAS COMPLEMENTARES		54.702,07
06		DIVISÃO DE SANEAMENTO BÁSICO E AMBIENTE	890.289,14	
06	01	DESPESAS COM O PESSOAL		373.156,91
06	0101	REMUNERAÇÕES CERTAS E PERMANENTES		339.888,70
06	010103	PESSOAL DOS QUADROS- REGIME DA FUNÇÃO PÚBLICA		259.652,82
06	010111	REPRESENTAÇÃO		2.225,16
06	01011101	Membros do Órgãos Autárquicos		2.225,16
06	010113	SUBSÍDIO DE REFEIÇÃO		27.281,86
06	01011301	PESSOAL DOS QUADROS - REGIME DA FUNÇÃO PÚBLICA		27.281,86
06	010114	SUBSÍDIOS DE FÉRIAS E NATAL		44.273,15
06	01011401	PESSOAL DOS QUADROS - REGIME DA FUNÇÃO PÚBLICA		44.273,15
06	010115	REMUNERAÇÕES POR DOENÇA E MATERNIDADE / PATERNIDAD		6.455,71
06	0102	ABONOS VARIÁVEIS OU EVENTUAIS		13.537,35
06	010202	HORAS EXTRAORDINÁRIAS		13.537,35
06	0103	SEGURANÇA SOCIAL		19.730,86
06	010301	ENCARGOS COM A SAÚDE		7.130,00
06	010303	SUBSÍDIO FAMILIAR A CRIANÇAS E JOVENS		11.573,60
06	010304	OUTRAS PRESTAÇÕES FAMILIARES		1.027,26
06	02	AQUISIÇÃO DE BENS E SERVIÇOS		192.866,96
06	0201	AQUISIÇÃO DE BENS		1.568,61
06	020108	MATERIAL DE ESCRITÓRIO		861,08
06	020121	OUTROS BENS		707,53
06	0202	AQUISIÇÃO DE SERVIÇOS		191.298,35
06	020203	CONSERVAÇÃO DE BENS		665,50
06	020220	OUTROS TRABALHOS ESPECIALIZADOS		189.738,54
06	020225	OUTROS SERVIÇOS		894,31
06	02022502	OUTROS		894,31
06	06	OUTRAS DESPESAS CORRENTES		5,00
06	0602	DIVERSAS		5,00
06	060203	OUTRAS		5,00
06	06020305	OUTRAS		5,00
06	07	AQUISIÇÃO DE BENS DE CAPITAL		324.260,27
06	0701	INVESTIMENTOS		17.383,18
06	070110	EQUIPAMENTO BÁSICO		17.383,18
06	07011001	EQUIPAMENTO DE RECOLHA DE RESÍDUOS		5.721,10
06	07011002	OUTROS		11.662,08
06	0703	BENS DE DOMÍNIO PÚBLICO		306.877,09
06	070303	OUTRAS CONSTRUÇÕES E INFRA-ESTRUTURAS		306.877,09
06	07030302	SISTEMAS DE DRENAGEM DE ÁGUAS RESIDUAIS		139.311,27



06	07030307	CAPTAÇÃO, TRATAMENTO E DISTRIBUIÇÃO DE ÁGUA		103.116,79	
06	07030312	CEMITÉRIOS		64.449,03	
07		DIVISÃO DE DESENVOLVIMENT CULTURAL	775.825,85		
07	01	DESPESAS COM O PESSOAL		312.506,34	
07	0101	REMUNERAÇÕES CERTAS E PERMANENTES		306.329,51	
07	010103	PESSOAL DOS QUADROS- REGIME DA FUNÇÃO PÚBLICA		240.321,14	
07	010111	REPRESENTAÇÃO		2.225,16	
07	01011101	Membros do Órgãos Autárquicos		2.225,16	
07	010113	SUBSÍDIO DE REFEIÇÃO		20.175,99	
07	01011301	PESSOAL DOS QUADROS - REGIME DA FUNÇÃO PÚBLICA		20.175,99	
07	010114	SUBSÍDIOS DE FÉRIAS E NATAL		40.221,14	
07	01011401	PESSOAL DOS QUADROS - REGIME DA FUNÇÃO PÚBLICA		40.221,14	
07	010115	REMUNERAÇÕES POR DOENÇA E MATERNIDADE / PATERNIDAD		3.386,08	
07	0102	ABONOS VARIÁVEIS OU EVENTUAIS		722,82	
07	010202	HORAS EXTRAORDINÁRIAS		309,25	
07	010204	AJUDAS DE CUSTO		92,93	
07	010205	ABONO PARA FALHAS		320,64	
07	0103	SEGURANÇA SOCIAL		5.454,01	
07	010301	ENCARGOS COM A SAÚDE		2.413,77	
07	010303	SUBSÍDIO FAMILIAR A CRIANÇAS E JOVENS		3.040,24	
07	02	AQUISIÇÃO DE BENS E SERVIÇOS		332.334,99	
07	0201	AQUISIÇÃO DE BENS		11.978,43	
07	020107	VESTUÁRIO E ARTIGOS PESSOAIS		5.443,93	
07	020108	MATERIAL DE ESCRITÓRIO		1.938,63	
07	020120	MATERIAL DE EDUCAÇÃO, CULTURA E RECREIO		15,47	
07	020121	OUTROS BENS		4.580,40	
07	0202	AQUISIÇÃO DE SERVIÇOS		320.356,56	
07	020201	ENCARGOS DE INSTALAÇÕES		11.584,73	
07	020203	CONSERVAÇÃO DE BENS		563,60	
07	020210	TRANSPORTES		206.308,69	
07	020214	ESTUDOS, PARCERES, PROJECTOS E CONSULTADORIA		6.382,00	
07	020225	OUTROS SERVIÇOS		95.517,54	
07	02022502	OUTROS		95.517,54	
07	04	TRANSFERÊNCIAS CORRENTES		29.200,00	
07	0408	FAMÍLIAS		29.200,00	
07	040802	OUTRAS		29.200,00	
07	04080201	FAMÍLIAS		29.200,00	
07	07	AQUISIÇÃO DE BENS DE CAPITAL		101.784,52	
07	0701	INVESTIMENTOS		101.784,52	
07	070103	EDIFÍCIOS		14.280,78	
07	07010302	INSTALAÇÕES DESPORTIVAS E RECREATIVAS		7.401,56	
07	07010307	OUTROS		6.879,22	
07	070104	CONSTRUÇÕES DIVERSAS		145,20	
07	07010413	OUTROS		145,20	
07	070107	EQUIPAMENTO DE INFORMÁTICA		1.318,79	
07	070110	EQUIPAMENTO BÁSICO		3.351,86	
07	07011002	OUTROS		3.351,86	
07	070115	OUTROS INVESTIMENTOS		82.687,89	
Total das despesas Correntes				4.947.892,63	
Total das despesas de Capital				4.117.085,50	
Operações de Tesouraria					1.042.856,20
Saldo para a gerência seguinte					65.527,73
Execução Orçamental				24.102,80	
Operações de tesouraria				41.424,93	
Total					10.173.362,06

Órgão Executivo

Em, 9 de Abril de 2009

Órgão Deliberativo

Em, 27 de Abril de 2009



Mapa das Contas de Ordem **10**

Designação da entidade Município de Terras de Bouro

Gerência 1 de Janeiro a 31 de Dezembro de 2008

Cod. Conta	Designação	Saldo Inicial		Do Ano		Saldo Final	
		Débito	Crédito	Débito	Crédito	Devedor	Credor
09	CONTAS DE ORDEM	459.447,42	459.447,42	383.159,92	383.159,92		
09.1	CAUÇÕES E GARANTIAS		450.706,70	289.655,83	92.369,49		253.420,36
09.1.2	FORNECEDORES DE IMOBILIZADO		447.179,66	289.546,18	92.130,89		249.764,37
09.1.2.01	ARLINDO CORREIA E FILHOS		176.792,07	213.611,45	55.534,41		18.715,03
09.1.2.01.01	Arranjo urbanístico - trab. não previsto		490,65				490,65
09.1.2.01.11	Ampl. rede de esgotos Sede do Concelho		1.693,34	1.693,34			
09.1.2.01.14	Edifício de apoio ao Museu		5.283,96	5.283,96			
09.1.2.01.15	Via circundante - Est. taludes		4.593,58	4.593,58			
09.1.2.01.16	Via Circundante		2.032,45	2.032,45			
09.1.2.01.17	Arranjo Urb. Feira - Inf. básicas		2.110,55	2.110,55			
09.1.2.01.25	Construção de marquise		919,03	919,03			
09.1.2.01.26	ETAR de Admeus (norte) - exec. trabalhos		496,74	496,74			
09.1.2.01.27	Polidesportivo do Gerês - Beneficiação		692,15	692,15			
09.1.2.01.28	Adaptação do GTL e área do CAT		557,39	557,39			
09.1.2.01.29	Inst. Pres. e dos serv. adm. da GEIRA		445,33	445,33			
09.1.2.01.30	Concepção/Const. do pavilhão Ind. Moure		4.769,56	4.769,56			
09.1.2.01.31	Arranjos ext. parque de estacionamento		2.599,69	2.599,69			
09.1.2.01.32	Edifício do Gaveto II		876,08	876,08			
09.1.2.01.33	Escola Pré-Primária da Sede do Concelho		3.446,29	3.446,29			
09.1.2.01.34	Parque Urbano da Sede do Concelho		20.500,29	20.500,29			
09.1.2.01.35	Construção da Praça de Táxis		2.141,34	2.141,34			
09.1.2.01.36	Ampliação das instalações do Clube de Sa		2.157,32				2.157,32
09.1.2.01.37	Rec. Ad. Ed. Act. Promoção Local - Sá/Co		5.753,96	5.194,56			559,40
09.1.2.01.38	Amp/Rem DPU e Gab. Apoio Presidência		2.622,50	2.622,50			
09.1.2.01.39	Remod do Edifício Cruz Vermelha - T.Bour		1.118,02	1.118,02			
09.1.2.01.40	Ante Camara do Ed. Arquivo		91,50				91,50
09.1.2.01.41	Arranjo Urb. Margens da Alb. da Caniçada		21.033,38	26.768,00	5.734,63		0,01
09.1.2.01.42	Largo da Feira da Sede do Concelho		4.911,04	3.814,86			1.096,18
09.1.2.01.43	Rede Distrib. Água/Drenagem Águas Residu		44.420,27	51.108,86	6.688,59		
09.1.2.01.44	Ponte de Souto S/ Rio Homem		16.453,96	19.968,87	3.514,91		
09.1.2.01.45	Nucleo Museológico S. João Campo		24.581,70	43.690,49	19.108,79		
09.1.2.01.46	Passagem Hidr. Ponte de S. Miguel			6.167,52	6.167,52		
09.1.2.01.47	BALNEARIO no Parque Desportivo				14.319,97		14.319,97
09.1.2.02	URBANOP		28.333,50		3.725,21		32.058,71
09.1.2.02.09	Aplicação de tapete frio em Rio Caldo		398,48				398,48
09.1.2.02.12	Reabil. da EM Bouças - Vergaço		1.165,61				1.165,61
09.1.2.02.13	Caminho acesso à ETAR da sede Concelho		906,05				906,05
09.1.2.02.14	Urbanização das Gordairas		285,00				285,00
09.1.2.02.15	Muro de suporte em Stº. Amaro - Bustelo		396,50				396,50
09.1.2.02.16	Plano Rodoviário Municipal		13.558,06				13.558,06
09.1.2.02.17	Req. troço E.M. Gradouro - E.N. 307		1.825,30				1.825,30
09.1.2.02.18	Passagem Hidraulica Alecrimes - Stº. Isa		1.210,95				1.210,95
09.1.2.02.19	Cam.Rural Sá/Covide Porta Santo/Carvalhe		5.793,21				5.793,21
09.1.2.02.20	Pavim. das Curvas da E.M. Chorense / Val		75,00				75,00
09.1.2.02.21	Pavimentação da EM 533 Carvalheira		1.676,01				1.676,01
09.1.2.02.22	Construção de 12 Habitações Carvalheira		400,00				400,00
09.1.2.02.23	Reparação de Bermas EN Paredes/Rio Caldo		152,60				152,60
09.1.2.02.24	Acesso ao Campo de Futebol da Sede		490,73				490,73
09.1.2.02.25	Variante EN 308 Assureira/Zanganho				3.725,21		3.725,21
09.1.2.03	DOMINGOS PEDROSA BARRETO		73.113,23	6.688,59	1.101,95		67.526,59
09.1.2.03.01	Rem. Amp. da rede água de Cíboes		87,62				87,62
09.1.2.03.02	Arranjo Urb. da sede do concelho		11.187,21				11.187,21
09.1.2.03.08	Pavimentação do Largo do Cavacadouro		563,77				563,77
09.1.2.03.09	Abastecimento de água à Ermida		4.422,71				4.422,71
09.1.2.03.10	Pavim. do CM Travassos - Outeiro (Vilar)		4.724,45				4.724,45
09.1.2.03.11	Abast. água e rede de combate a incêndio		1.488,99				1.488,99
09.1.2.03.12	Reab. e req. da rede viária municipal		4.334,03				4.334,03
09.1.2.03.13	EM da Barragem/V. da Furna a Brufe		5.216,00				5.216,00
09.1.2.03.14	Plano Rodoviário Municipal		3.118,37				3.118,37
09.1.2.03.15	Abastecimento de água a Matavacas		584,74				584,74
09.1.2.03.16	Alar/Rect...Ab. Água .../Carona/V.Veiga		2.361,29				2.361,29
09.1.2.03.17	Ab.Água/Saneamento/Cabinhas-Carvalheir		2.377,74				2.377,74
09.1.2.03.18	Ab.Água/Saneamento/Sede Concelho/Moiment		6.412,14				6.412,14
09.1.2.03.19	Infra-Estruturas de águas pluviais/VVeig		6.932,34	6.688,59			243,75
09.1.2.03.20	Ab.Água/Saneamento Freitas Covide		2.178,35				2.178,35
09.1.2.03.21	Ab.Água Saneamento Chamadouro-Valdozende		3.578,62				3.578,62
09.1.2.03.22	Ab.Água/Saneamento Gondoriz		5.690,04				5.690,04
09.1.2.03.23	Parque Estacionamento Campo do Gerês		339,35				339,35
09.1.2.03.24	Rede Dren Águas Resid Rebordochao/Monte		738,43				738,43
09.1.2.03.25	Rede Água Aldeia e S.Sebastião		4.368,64				4.368,64



09.1.2.03.26	Pavimentação Betuminosa V. Veiga	1.775,65				1.775,65
09.1.2.03.27	Reperfilamento/pavimentação arruamentos	632,75				632,75
09.1.2.03.28	CAM.VARIANTE ZANGANHO BOTACA			325,95		325,95
09.1.2.03.29	Abt.Água/Saneam. rua 6 Parabela Valdosen			506,00		506,00
09.1.2.03.30	Ex.Pav.Mur.Sup.Cavacadoiro Moimenta			270,00		270,00
09.1.2.05	JOSÉ FIRMINO DA SILVA FERREIRA	21.317,84	13.207,92	2.781,57		10.891,49
09.1.2.05.02	Abastecimento de água - Gerês	214,50				214,50
09.1.2.05.05	Inst. de ramais domic. águas residuais	6.678,37	6.678,37			
09.1.2.05.06	Pavilhão Gimnodesportivo			951,70		951,70
09.1.2.05.07	Arranjo Urb. Margens da Alb. da Caniçada	6.529,55	6.529,55			
09.1.2.05.08	Rep. danos causados pelas intempéries	295,02				295,02
09.1.2.05.09	ESPAÇO INTERNET	5.264,47				5.264,47
09.1.2.05.10	Ed. Julgados da Paz	1.370,93		230,15		1.601,08
09.1.2.05.11	Amp escola prim p/jardim infantil Carval	965,00		1.599,72		2.564,72
09.1.2.06	CALANOR	9.923,03	1.268,34	3.335,39		11.990,08
09.1.2.06.06	Inst. ramais domic. de águas residuais	4.629,78	1.268,34			3.361,44
09.1.2.06.08	Rede Saneamento Aldeia-Chorens	3.955,36				3.955,36
09.1.2.06.09	Rede Águas Residuais Moimen. Nova	1.337,89				1.337,89
09.1.2.06.10	Int.V.San.Balança-Souto-Ribeira			2.141,29		2.141,29
09.1.2.06.11	Abast.água/Saneam. Vilar Monte Valdosed			1.194,10		1.194,10
09.1.2.08	ABILIO MANUEL DA COSTA	933,63				933,63
09.1.2.08.03	Casa dos Bernardos - carpintaria	933,63				933,63
09.1.2.11	SEBASTIÃO ROCHA BARBOSA	1.619,17				1.619,17
09.1.2.11.05	Caminho das Cruzes/Chorens	919,58				919,58
09.1.2.11.06	Acesso ao Barreiro/Moimenta	699,59				699,59
09.1.2.12	EPUR	127,13				127,13
09.1.2.12.01	Projecto das margens da Caniçada	127,13				127,13
09.1.2.15	GEOPESQUISA	601,05				601,05
09.1.2.15.01	Saneamento e Captação de águas I	363,62				363,62
09.1.2.15.02	Saneamento e captação de águas II	237,43				237,43
09.1.2.16	CNEC	54,87				54,87
09.1.2.16.01	CNEC - Porto	54,87				54,87
09.1.2.17	CUNHA GOMES, LDA.	159,88				159,88
09.1.2.17.01	Fornecimento de Salamandras	159,88				159,88
09.1.2.18	SOCIEDADE DE CONSTRUÇÕES ERMIDEX	1.213,98				1.213,98
09.1.2.18.01	Via de atravessamento do Gerês	1.213,98				1.213,98
09.1.2.20	ALBERTO COUTO ALVES	753,79				753,79
09.1.2.20.03	Alarg. e reab. da EM Bouças - Vergaço	753,79				753,79
09.1.2.21	RAUL PEREIRA DA SILVA -RPS. CONSTRUÇÕES	14.485,43	146,05			14.339,38
09.1.2.21.03	Águas Pluviais - sede do concelho	35,97				35,97
09.1.2.21.08	Abast. Água ao lugar de Matavacas - Rio	146,05	146,05			
09.1.2.21.09	Abast.Água/Sane - Chamoim	5.720,28				5.720,28
09.1.2.21.10	Rede Saneamento S.Sebastião Chorens	2.609,78				2.609,78
09.1.2.21.11	Abast.Água/sane- Gondoriz	5.973,35				5.973,35
09.1.2.23	PAULO DA CRUZ ALMEIDA ANTUNES	98,76				98,76
09.1.2.23.01	Ligação de ramal - Monte	98,76				98,76
09.1.2.24	FRANCISCO GOMES DA SILVA	338,08				338,08
09.1.2.24.01	Francisco Gomes da Silva	338,08				338,08
09.1.2.25	DOMINGOS DA SILVA TEIXEIRA	2.398,22				2.398,22
09.1.2.25.01	Arranjo urbanístico da sede do concelho	1.612,61				1.612,61
09.1.2.25.02	Regadio Tradicional de Infesta - Carvalh	785,61				785,61
09.1.2.28	CONSTRUÇÕES PREDIGERÊS, LDA.	3.124,17				3.124,17
09.1.2.28.01	Remodelação da Pré-primária de Chorens	3.124,17				3.124,17
09.1.2.29	ANTUNES & DURÃES, LDª.	1.820,61				1.820,61
09.1.2.29.01	Pré-Fab. Escola Primária Assento/Cibões	1.820,61				1.820,61
09.1.2.30	M. COUTO ALVES, SA	20.859,41				20.859,41
09.1.2.30.01	Requalificação da Rua de Arnaço	20.859,41				20.859,41
09.1.2.31	COOPERATIVA DE PROD. OP. PEDREIROS PORTU	810,59	810,59			
09.1.2.31.01	Posto de Turismo e Artesanato do Gerês	810,59	810,59			
09.1.2.32	MANUEL CÂNDIDO QUEIRÓS DA CRUZ	1.693,71				1.693,71
09.1.2.32.01	Parque Urbano da Sede do Concelho	1.693,71				1.693,71
09.1.2.33	JOSÉ CARDOSO DA SILVA, LDª.	466,00				466,00
09.1.2.33.01	Ramal de rejeição do efluente - ETAR Par	466,00				466,00
09.1.2.34	J.M.CARVALHO ARAÚJO,LDA			2.100,00		2.100,00
09.1.2.34.02	Conceptualiza.Grafica do Museu da Geira			2.100,00		2.100,00
09.1.2.35	CABRAL & FILHOS LDª.	15.128,29				15.128,29
09.1.2.35.01	Req. e arrelvamento do campo de futebol	8.448,69				8.448,69
09.1.2.36.01	Portas do Parque (PNPG), em S. João do C	6.679,60				6.679,60
09.1.2.37	NORTOBRA LDª.	9.637,43	3.725,21	3.725,21		9.637,43
09.1.2.37.01	Variante EN 308 Assureira/Zanganho - Pon	9.637,43	3.725,21	3.725,21		9.637,43
09.1.2.38	CLEMENTE & SILVA LDª.	1.218,67				1.218,67
09.1.2.38.01	Muro norte da piscina municipal T.Bouro	585,61				585,61
09.1.2.38.02	Arranjos exteriores confinantes c/ a via	633,06				633,06
09.1.2.39	DOMINGOS CARVALHO SA	34.494,99	34.542,39	47,40		
09.1.2.39.01	Centro Interpretação Garrano	34.494,99	34.542,39	47,40		
09.1.2.41	ANIBAL PEREIRA DA ROCHA	25.662,13	15.545,64	19.779,75		29.896,24
09.1.2.41.01	Trilho das Casarotas	2.858,04				2.858,04
09.1.2.42.01	Caminho Agrícola de Quintão/Carvalheira	5.159,06				5.159,06
09.1.2.42.02	Portas do PNG -Aranjos Exteriores	4.442,68		352,46		4.795,14
09.1.2.43.01	Tratamento de águas residuais Campo	2.682,72				2.682,72
09.1.2.44.03	Geira II-arranjos paisag. Stª. Cruz	1.473,86				1.473,86
09.1.2.45.04	Reservatórios em Carvalheira/Chorens/Ba	649,23				649,23



09.1.2.46.01	Galeria Miliários da F. Portela do Homem		1.823,80				1.823,80
09.1.2.47.01	Análises de água		1.051,36	1.051,36			
09.1.2.48.01	Moinhos de Vento - Gilbarbedo		3.673,33	1.434,70			2.238,63
09.1.2.48.02	Centro Int. Rota dos Moinhos			1.395,64	4.938,39		3.542,75
09.1.2.49.01	Criação Percorso/Rota Moinhos Stª. Isabe		1.848,05	1.415,17	19,53		452,41
09.1.2.50.01	CRIAÇÃO DO CENTRO INTERPRETATIVO				611,50		611,50
09.1.2.51.01	Reparação do EB do Gerês				489,00		489,00
09.1.2.52.01	Cont.Suporte Exp. Mob.Musei Geira				3.120,10		3.120,10
09.1.2.53.01	Cont. For. Maq. Replic. Museu Geira			1.490,00	1.490,00		
09.1.2.54.01	Museu da Geira For. Audiovisuais			8.758,77	8.758,77		
09.1.3	CREDORES DIVERSOS		3.527,04	654,42	628,43		3.501,05
09.1.3.02	Maria Amélia Gonçalves - Pass. de tubo		927,76				927,76
09.1.3.04	Armindo Antunes Simões - Passagem Tubo		54,63				54,63
09.1.3.09	Manuel J.Sampaio Tibo - Contrato Bar Mar		2.100,00				2.100,00
09.1.3.13	Empresa das Águas do Gerês - Abertura va		238,00				238,00
09.1.3.14	ANTONIO CARVALHEIRO GONÇALVES PAIS		109,65	109,65			
09.1.3.15	António Albino Garcia Domingues		97,00				97,00
09.1.3.16	JOSÉ ALBINO DIAS LOUREIRO				238,60		238,60
09.2	CAUÇÕES DE ÁGUA		7.595,86	200,00			7.395,86
09.3	PREPAROS PARA PROCESSOS - ALVARÁS		1.144,86				1.144,86
09.4	RECIBOS PARA COBRANÇA			544,77	389,83	154,94	
09.4.2.01	RECEITA LIQUIDADA - DÉBITO			544,77		544,77	
09.4.2.02	RECEITA COBRADA - RECEBER				245,43		245,43
09.4.2.03	RECEITA ANULADA				144,40		144,40
09.9	CONTAS DE CONTRAPARTIDA	459.447,42		92.759,32	290.400,60	261.806,14	
09.9.1	CAUÇÕES E GARANTIAS	450.706,70		92.369,49	289.655,83	253.420,36	
09.9.2	CAUÇÕES DE ÁGUA	7.595,86			200,00	7.395,86	
09.9.3	PREPAROS PARA PROCESSOS - ALVARÁS	1.144,86				1.144,86	
09.9.4	RECIBOS PARA COBRANÇA			389,83	544,77		154,94
TOTAL		459.447,42	459.447,42	383.159,92	383.159,92		

Órgão Executivo
Em, 9 de Abril de 2009

Órgão Deliberativo
Em, 27 de Abril de 2009



Mapa das Operações de Tesouraria **11**

Designação da entidade Município de Terras de Bouro

Gerência 1 de Janeiro a 31 de Dezembro de 2008

Cod. Igo Conta	Terceiro	Designação	Saldo da Gerência Anterior		Movimento Anual		Saldo para a Gerência Seguinte	
			Devedor	Credor	Débito	Crédito	Devedor	Credor
24		ESTADO E OUTROS ENTES PÚBLICOS			410.236,32	410.236,32		
24.2		Retenção de impostos sobre rendimentos			179.155,40	179.155,40		
24.2.1		Trabalho dependente			174.283,00	174.283,00		
24.2.2		Trabalho independente			4.872,40	4.872,40		
24.4		Restantes impostos			2.363,62	2.363,62		
24.4.1		Imposto de selo			2.363,62	2.363,62		
24.4.1.1		Imposto selo - verba 15.7			168,00	168,00		
24.4.1.5		Imposto Selo - verba 8º			960,00	960,00		
24.4.1.6		Imposto Selo - verba 12.5			1.233,86	1.233,86		
24.4.1.8		Imposto de selo - verba 1			1,76	1,76		
24.5		Contribuições para a Segurança Social			228.636,30	228.636,30		
24.5.1		CAIXA GERAL DE APOSENTAÇÕES			174.166,29	174.166,29		
24.5.1.1		CGA - Descontos de pessoal			170.854,80	170.854,80		
24.5.1.3		CGA - % s/ empreitadas			3.311,49	3.311,49		
24.5.2		ADSE			23.596,81	23.596,81		
24.5.3		Int. Gestão Financeira da Segurança Social			30.873,20	30.873,20		
24.5.3.1		IGFSS - pessoal			30.873,20	30.873,20		
24.6		Conservatória dos Registo centrais			81,00	81,00		
26		OUTROS DEVEDORES E CREDORES	23.645,15		632.619,88	650.399,66		41.424,93
26.1		Fornecedores de imobilizado		70,79				70,79
26.1.3		CREDORES DIVERSOS		70,79				70,79
26.1.3.3		Autuantes		70,01				70,01
26.1.3.4		Custas em processos de execução fiscal		0,78				0,78
26.2		Pessoal			1.802,42	1.802,42		
26.2.9		Outras operações com o pessoal			1.802,42	1.802,42		
26.2.9.3		Custas de execuções fiscais			542,42	542,42		
26.2.9.3.03		Desconto Judicial			542,42	542,42		
26.2.9.4		Pensão de Alimentos			1.260,00	1.260,00		
26.3		Sindicatos			11.783,12	11.783,12		
26.3.1		STAL			5.967,24	5.967,24		
26.3.2		ATAM			385,92	385,92		
26.3.3		Clube de trabalhadores			5.322,32	5.322,32		
26.3.4		SITese			107,64	107,64		
26.8		Devedores e credores diversos	23.574,36		619.034,34	636.814,12		41.354,14
26.8.6		IVA - DEVIDO PELO ADQUIRENTE			24.208,16	65.562,30		41.354,14
26.8.6.3		DGCI - IVA devido pelo Adquirente			24.208,16	65.562,30		41.354,14
26.8.7		ENTIDADES PÚBLICAS	23.574,36		594.826,18	571.251,82		
26.8.7.1		DIRECÇÃO GERAL DE FLORESTAS			288,23	288,23		
26.8.7.1.01		DGF - Licenças de Caça			15,72	15,72		
26.8.7.1.02		DGF - Carta de Caçador			266,61	266,61		
26.8.7.1.05		DGF - Cartões de licenças de caça			0,40	0,40		
26.8.7.1.06		DGF - Cartões de cartas de caçador			5,50	5,50		
26.8.7.3		PROJECTO A GEIRA NA SERRA DO GERÊS			566.921,06	566.921,06		
26.8.7.9		OUTRAS ENTIDADES PÚBLICAS	23.574,36		27.616,89	4.042,53		
26.8.7.9.01		Instituto de emprego e formação profissional	10.591,37		10.625,48	34,11		
26.8.7.9.02		Instituto de conservação da natureza			1,74	1,74		
26.8.7.9.04		PRID	1.275,33		1.275,33			
26.8.7.9.05		ATD	251,34		251,34			
26.8.7.9.06		PROGRAMA CPC - CURSOS	845,12		845,12			
26.8.7.9.07		ANOS DE 90/91 - CHEQUES EM TRANSITO	559,15		559,15			
26.8.7.9.08		CEFF - CONCELHIA DE TERRAS DE BOURO	7.612,83		7.612,83			
26.8.7.9.10		INSTITUTO NACIONAL DE ESTATÍSTICA - CENSOS 2001	538,30		538,30			
26.8.7.9.12		Programa de Intercâmbio de Idosos			1.963,80	1.963,80		
26.8.7.9.13		Desconto SFCJ			132,00	132,00		
26.8.7.9.15		Autoridade Nacional de Protecção Civil			60,00	60,00		
26.8.7.9.16		Passes Escolares	1.900,92		3.713,62	1.812,70		
26.8.7.9.17		SERVIÇO DE ESTRANGEIROS E FRONTEIRAS			38,18	38,18		
TOTAL				23.645,15	1.042.856,20	1.060.635,98		41.424,93

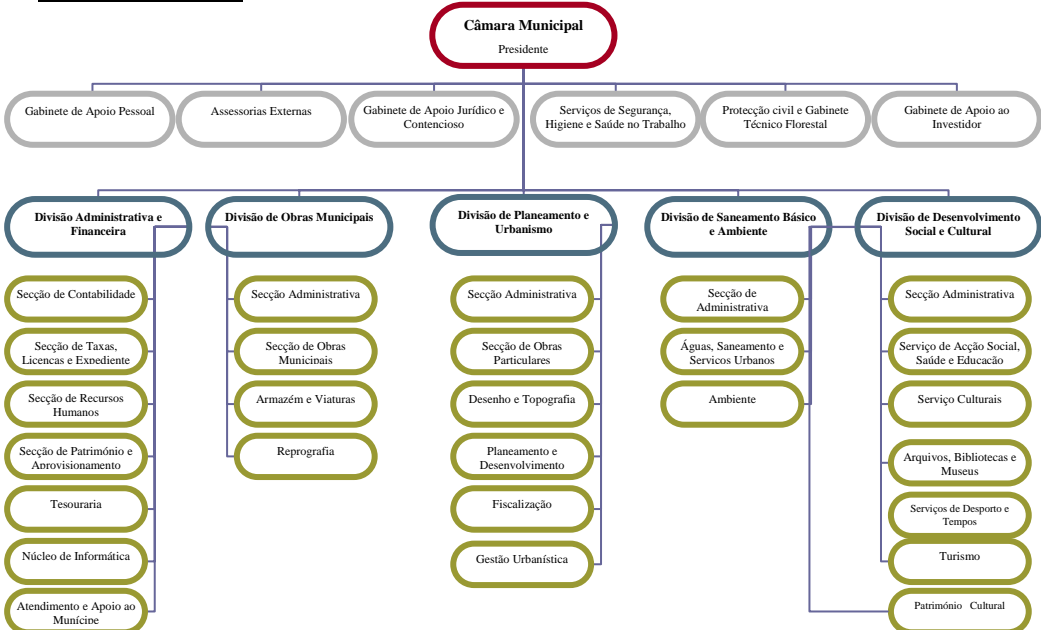
Caracterização da entidade		12
Designação da entidade	Município de Terras de Bouro	
Gerência	1 de Janeiro a 31 de Dezembro de 2008	
1	Número de identificação fiscal: 506 907 619	
2	Endereço postal: Largo Padre Martins Capela – 4040-100 Terras de Bouro Telefone: 253 350 010 Fax: 253 351 894	
3	Regime financeiro e outros elementos de identificação:	
4	Número de eleitores: Menos de 10.000 Fonte: Actualização do Recenseamento Eleitoral – Dezembro de 2008	
5	Legislação: Foral concedido por D. Manuel I a 20 de Outubro de 1514.	
6	<p>Estrutura organizacional:</p> <p><u>Serviços Municipalizados:</u> O Município não dispõe de serviços municipalizados</p> <p><u>Empresas Municipais:</u> O Município não dispõe de empresas municipais</p> <p><u>Órgãos:</u> A Câmara Municipal não tem órgãos de natureza consultiva. O órgão de fiscalização é a Assembleia Municipal.</p> <p><u>Organograma:</u></p>  <p>Publicado no Diário da República – 2.ª Série, n.º 203, de 22 de Outubro de 2007, sob o Aviso n.º 20396-E/2007.</p>	



7	Descrição sumária das actividades: As actividades desenvolvidas pelo município correspondem às competências que lhe são atribuídas por lei.
8	Recursos Humanos Identificação dos Membros do Órgão Executivo: Presidente – António José Ferreira Afonso Vice-presidente – Adelino da Silva Cunha Vereador – Luís António de Sousa Teixeira Vereador – Armando Neves da Silva Vereador – Avelino José Antunes Soares Número de Vereadores: Em regime de permanência 2 A meio tempo 0 Restantes Vereadores 2
9	Organização Contabilística: Descrição das características do Sistema Informático: Software desenvolvido pela Medidata.Net – Engenharia e Sistemas, S.A. Sistema Integrado de Gestão Municipal POCAL Gestão do Património Autárquico Gestão do Aprovisionamento Gestão de Pessoal Demonstrações Financeiras Intervalares: Documentadas Periodicidade – Trimestral Descentralização contabilística: Não há descentralização contabilística.
10	Indicadores de gestão: Fundo de Equilíbrio Financeiro Fundo Social Municipal Participação fixa no IRS Receitas correntes no ano anterior ao da gerência em apreciação Despesas de investimento no ano anterior ao da gerência em apreciação Despesas com pessoal do quadro Despesas com pessoal em qualquer outra situação Dívidas a receber de terceiros
11	Ações Inspectivas: Identificação das ações inspectivas levadas a efeito por órgãos de controlo interno (IGF e IGAT), com incidência na gerência e nos três anos anteriores: Data da acção: 20/12/2004 Período abrangido: 2000 a 2004 Entidade: IGAT N.º Processo: 31.000



12	Indicação da quota parte das amortizações e encargos financeiros resultantes de empréstimos contraídos pelas associações de municípios em que a entidade participe ou empresas públicas municipais Designação:	Euros
----	--	--------------

13	Regulamentos internos:				
		DATA DE APROVAÇÃO		DATA DE ALTERAÇÃO	
		Órgão Executivo	Órgão Deliberativo	Órgão Executivo	Órgão Deliberativo
	Inventário e Cadastro do Património	06/05/1999	24/09/1999	08/03/2001	22/02/2002
	Regulamento de Controlo Interno	15/11/2001	30/11/2001		
	Normas regulamentares à execução do orçamento				
	Outras				

14	Documentos de Gestão:			
		Data de Aprovação	Data Publicação	Observações
		Órgão Executivo	Órgão Deliberativo	
	Grandes Opções do Plano	22/11/2007	07/12/2007	
	Orçamento	22/11/2007	07/12/2007	
	Documentos de Prestação de Contas			
	Outros			



Notas ao Balanço e à Demonstração de Resultados		13
Designação da entidade	Município de Terras de Bouro	
Gerência	1 de Janeiro a 31 de Dezembro de 2008	

8.2.2. Critérios valorimétricos

Foi utilizado, como critério valorimétrico, o custo de aquisição, conforme previsto nos pontos 4.1.1 e 4.1.2 das considerações técnicas do Decreto-Lei n.º 54-A/99, de 22 de Fevereiro, que aprovou o POCAL.

8.2.7. Movimentos ocorridos nas rubricas do activo imobilizado:

Durante o exercício foi efectuado o abatido o bem com o número de inventário 5419 – Máquina de lavar KRANZLE 195 TST.

Ao longo do ano foram efectuados registos na conta 69 – Custos e perdas extraordinários, à medida que se foi adquirindo e posteriormente transferidos para outras entidades bens do imobilizado corpóreo.

8.2.14. Relação dos bens do imobilizado que não foi possível valorizar.

Os bens constantes da tabela infra encontram-se sem valorização devido quer à impossibilidade de se aferir do seu custo de aquisição, quer por se encontrarem completamente amortizados.

Identificação dos Bens							Descrição	Data do facto patrimonial	Tipo de aquisição	Activo imobiliza do	Saldo de variações patrimoniais	Valor patrimonial actualizado
Cl	Tipo	Bem	N.º Invent	Classificação								
				Funcional	Económica	Patrimonial						
101	1	7	4873	2.1.1.	70109	42,6	IMPRESSORA LEXMARK Z42	09-05-2001				
101	1	7	4901	2.1.1.	70109	42,6	IMPRESSORA LEXMARK Z42	09-05-2001				
101	1	7	4906	2.1.1.	70109	42,6	IMPRESSORA LEXMARK Z42	09-05-2001				
101	1	7	4966	2.1.1.	70109	42,6	IMPRESSORA LEXMARK Z42	09-05-2001				
101	1	7	4972	2.1.1.	70109	42,6	IMPRESSORA LEXMARK Z42	09-05-2001				
101	1	7	4977	2.1.1.	70109	42,6	IMPRESSORA LEXMARK Z42	09-05-2001				
101	1	7	5157	2.1.1.	70109	42,6	IMPRESSORA LEXMARK Z42	09-05-2001				
101	1	7	5211	2.1.1.	70109	42,6	IMPRESSORA LEXMARK Z42	09-05-2001				
101	1	7	5212	2.1.1.	70109	42,6	IMPRESSORA LEXMARK Z42	09-05-2001				
101	1	7	5221	2.1.1.	70109	42,6	IMPRESSORA LEXMARK Z42	09-05-2001				
101	1	7	5295	2.1.1.	70109	42,6	IMPRESSORA LEXMARK Z42	09-05-2001				
101	1	10	1904	1.1.1.	70109	42,6	COMP. CITY DESK		5			
101	1	10	8886		70107	42,6	COMPUTADOR TRIUDOS CELERON 500 MHZ	26-10-2006				
101	1	18	4746	1.1.1.	70109	42,6	SONY VPL-S500E LCD DATA PROJECTOR		11			
101	1	19	4860	2.1.1.	70109	42,6	ROUTER BINTEC 1000	09-05-2001				
101	1	19	4874	2.1.1.	70109	42,6	ROUTER BINTEC 1000	09-05-2001				
101	1	19	4881	2.1.1.	70109	42,6	ROUTER BINTEC 1000	09-05-2001				
101	1	19	4895	2.1.1.	70109	42,6	ROUTER BINTEC 1000	09-05-2001				
101	1	19	4904	2.1.1.	70109	42,6	ROUTER BINTEC 1000	09-05-2001				
101	1	19	4909	2.1.1.	70109	42,6	ROUTER BINTEC 1000	09-05-2001				
101	1	19	4944	2.1.1.	70109	42,6	ROUTER BINTEC 1000	09-05-2001				
101	1	19	4969	2.1.1.	70109	42,6	ROUTER BINTEC 1000	09-05-2001				
101	1	19	4975	2.1.1.	70109	42,6	ROUTER BINTEC 1000	09-05-2001				
101	1	19	4980	2.1.1.	70109	42,6	ROUTER BINTEC 1000	09-05-2001				
101	1	19	5159	2.1.1.	70109	42,6	ROUTER BINTEC 1000	09-05-2001				
101	1	19	5163	2.1.1.	70109	42,6	ROUTER BINTEC 1000	09-05-2001				
101	1	19	5204	2.1.1.	70109	42,6	ROUTER BINTEC 1000	09-05-2001				
101	1	19	5215	2.1.1.	70109	42,6	ROUTER BINTEC 1000	09-05-2001				
101	1	19	5219	2.1.1.	70109	42,6	ROUTER BINTEC 1000	09-05-2001				
101	1	19	5297	2.1.1.	70109	42,6	ROUTER BINTEC 1000	09-05-2001				
101	1	20	2192	1.1.1.	70109	42,6	SCANNER "FLATBELL"					
101	1	21	7815	1.1.1.	70107	42,6	TECLADO MULTIMEDIA BLACK	06-10-2004	11			
101	1	21	7816	1.1.1.	70107	42,6	TECLADO MULTIMEDIA BLACK	06-10-2004	11			
102	1	14	6035		70110	42,3	TELEMOVEL NOKIA 8310 AZUL/BRANCO	15-12-2003				
102	1	14	6053		70110	42,3	TELEMOVEL NOKIA 3330	15-12-2003				
102	1	14	6054		70110	42,3	TELEMOVEL SIEMENS S45	15-12-2003				
102	1	14	7240	1.1.1.	70110	42,3	TELEMOVEL SIEMENS A50 - AZUL (ARMAZÉM)	14-06-2004	11			
102	1	14	7241	1.1.1.	70110	42,3	TELEMOVEL SIEMENS A50 - AZUL (SR. LINO)	14-06-2004	11			
102	1	14	7242	1.1.1.	70110	42,3	TELEMOVEL SIEMENS A50 - AZUL (SR. AGOSTINHO)	14-06-2004	11			
102	1	14	7243	1.1.1.	70110	42,3	TELEMOVEL SIEMENS A50 - AZUL (SR. JOSÉ MARIA)	14-06-2004	11			
102	1	14	8740		70110	42,3	TELEMOVEL NOKIA 6610I (DR. TEIXEIRA)		11			
103	1	1	939	1.1.1.	70109	42,6	ARMÁRIO BAIXO COM 2 PORTAS		11			
103	1	1	988	1.1.1.	70109	42,6	ARMÁRIO MERTÁLICO, TAMPO EM FÓRMICA, PORTAS VIDRO	01-01-2000	11			



103	1	1	4836	2.1.1.	70109	42,6	ARMÁRIO EM MADEIRA PARA COMPUTADOR				
103	1	1	4900	2.1.1.	70109	42,6	ARMÁRIO EM MADEIRA PARA COMPUTADOR				
103	1	1	4911	2.1.1.	70109	42,6	ARMÁRIO BAIXO EM MADEIRA C/ 6 PORTAS				
103	1	1	4912	2.1.1.	70109	42,6	ARMÁRIO BAIXO EM MADEIRA C/ 6 PORTAS EM VIDRO				
103	1	1	5121	2.1.2.	70109	42,9	ARMÁRIO PARA TV EM MADEIRA				
103	1	1	8185	2.1.1.	70109	42,6	ARMÁRIO METÁLICO C/ 2 PORTAS - BEJE				
103	1	1	8890		70109	42,6	BLOCO RODADO CO 3 GAVETAS EM POST-FORMING	26-10-2006			
103	1	1	8891		70109	42,6	ARMARIO 1200*400*1650 EM POST-FORMING CINZA	26-10-2006			
103	1	1	8892		70109	42,6	CONJUNTO DE 10 MALAS PORTÁTEIS P/ TRANSPORTAR LIVROS	26-10-2006			
103	1	2	4952	2.1.1.	70110	42,3	BANCO COMPRIDO EM MADEIRA				
103	1	2	4953	2.1.1.	70110	42,3	BANCO COMPRIDO EM MADEIRA				
103	1	2	4954	2.1.1.	70110	42,3	BANCO COMPRIDO EM MADEIRA				
103	1	2	4955	2.1.1.	70110	42,3	BANCO INDIVIDUAL EM MADEIRA				
103	1	2	4956	2.1.1.	70110	42,3	BANCO INDIVIDUAL EM MADEIRA				
103	1	2	4957	2.1.1.	70110	42,3	BANCO INDIVIDUAL EM MADEIRA				
103	1	2	4958	2.1.1.	70110	42,3	BANCO INDIVIDUAL EM MADEIRA				
103	1	2	4959	2.1.1.	70110	42,3	BANCO INDIVIDUAL EM MADEIRA				
103	1	2	4960	2.1.1.	70110	42,3	BANCO INDIVIDUAL EM MADEIRA				
103	1	2	4961	2.1.1.	70110	42,3	BANCO COMPRIDO ESTUFADO A NAPA				
103	1	2	4962	2.1.1.	70110	42,3	BANCO COMPRIDO ESTUFADO A NAPA				
103	1	2	8888		70110	42,6	SECRETARIA 1800*800*720 EPOXY CINZA	26-10-2006			
103	1	5	938	1.1.1.	70109	42,6	CADEIRA RODADA C/BRAÇOS EM COURO			5	
103	1	5	2285	1.1.1.	70109	42,6	CADEIRA EM MADEIRA				
103	1	5	4776	2.1.1.	70110	42,3	CADEIRA DE MADEIRA PINTADA EM CINZA			11	
103	1	5	4777	2.1.1.	70110	42,3	CADEIRA DE MADEIRA PINTADA EM CINZA			11	
103	1	5	4778	2.1.1.	70110	42,3	CADEIRA DE MADEIRA PINTADA EM CINZA			11	
103	1	5	4779	2.1.1.	70110	42,3	CADEIRA DE MADEIRA PINTADA EM CINZA			11	
103	1	5	4780	2.1.1.	70110	42,3	CADEIRA DE MADEIRA PINTADA EM CINZA			11	
103	1	5	4781	2.1.1.	70110	42,3	CADEIRA DE MADEIRA PINTADA EM CINZA			11	
103	1	5	4782	2.1.1.	70110	42,3	CADEIRA DE MADEIRA PINTADA EM CINZA			11	
103	1	5	4783	2.1.1.	70110	42,3	CADEIRA DE MADEIRA PINTADA EM CINZA			11	
103	1	5	4784	2.1.1.	70110	42,3	CADEIRA DE MADEIRA PINTADA EM CINZA			11	
103	1	5	4785	2.1.1.	70110	42,3	CADEIRA DE MADEIRA PINTADA EM CINZA			11	
103	1	5	4786	2.1.1.	70110	42,3	CADEIRA DE MADEIRA PINTADA EM CINZA			11	
103	1	5	4787	2.1.1.	70110	42,3	CADEIRA DE MADEIRA PINTADA EM CINZA			11	
103	1	5	4788	2.1.1.	70110	42,3	CADEIRA DE MADEIRA PINTADA EM CINZA			11	
103	1	5	4789	2.1.1.	70110	42,3	CADEIRA DE MADEIRA PINTADA EM CINZA			11	
103	1	6	1325	1.1.1.	70109	42,6	COFRE VERDE			11	
103	1	8	989	1.1.1.	70109	42,6	ESTANTE METÁLICA COM 6 PRATELEIRAS	01-01-2000		11	
103	1	8	1187	1.1.1.	70109	42,6	ESTANTE METÁLICA C/ 6 PRATELEIRAS			11	
103	1	8	2272	1.1.1.	70109	42,6	ESTANTE METÁLICA C/ 6 PRATELEIRAS			11	
103	1	8	2277	1.1.1.	70109	42,6	ESTANTE METÁLICA C/ 6 PRATELEIRAS			11	
103	1	8	2278	1.1.1.	70109	42,6	ESTANTE METÁLICA C/ 6 PRATELEIRAS			11	
103	1	8	2279	1.1.1.	70109	42,6	ESTANTE METÁLICA C/ 6 PRATELEIRAS			11	
103	1	9	1064	1.1.1.	70109	42,6	ARQUIVADOR METÁLICO C/4 GAVETAS RODADO			11	
103	1	10	935	1.1.1.	70109	42,6	MESA METÁLICA C/ TAMPO EM FÓRMICA VERDE			11	
103	1	10	936	1.1.1.	70109	42,6	MESA METÁLICA C/ TAMPO EM FÓRMICA CASTANHA			11	
103	1	10	937	1.1.1.	70109	42,6	MESA METÁLICA C/ TAMPO EM MADEIRA			11	
103	1	10	963	1.1.1.	70109	42,6	MESA PARA MÁQUINA DE ESCRIVER			11	
103	1	10	1376	1.1.1.	70109	42,6	MESA EM MADEIRA	01-01-1991		11	
103	1	10	4775	2.1.1.	70110	42,3	MESA EM MADEIRA PINTADA EM CINZA			11	
103	1	10	5122	2.1.2.	70109	42,9	MESA COM TAMPO EM FÓRMICA			11	
103	1	11	4946	2.1.1.	70110	42,3	EXPOSITOR DUPLO EM MADEIRA				
103	1	11	4947	2.1.1.	70110	42,3	EXPOSITOR DUPLO EM MADEIRA				
103	1	11	4948	2.1.1.	70110	42,3	EXPOSITOR DUPLO EM MADEIRA				
103	1	11	4949	2.1.1.	70110	42,3	EXPOSITOR DUPLO EM MADEIRA				
103	1	11	4950	2.1.1.	70110	42,3	EXPOSITOR DUPLO EM MADEIRA				
103	1	11	4951	2.1.1.	70110	42,3	EXPOSITOR DUPLO EM MADEIRA				
103	1	12	238	1.1.1.	70109	42,6	SECRETARIA EM MADEIRA - ANTIGA			11	
103	1	12	8889		70109	42,6	ALONGA 1000*650*690 EPOCKY CINZA	26-10-2006			
103	1	99	2194	1.1.1.	70110	42,3	TELA PARA PROJEÇÃO				
103	2	4	8154	1.1.1.	70109	42,6	CALCULADORA OLYMPIA PROFISSIONAL CPD 5112S	20-12-2004		11	
103	2	10	940	1.1.1.	70109	42,6	SELO BRANCO METÁLICO			11	
103	2	10	941	1.1.1.	70109	42,6	SELO BRANCO METÁLICO (velho)			11	
104	6	12	961	1.1.1.	70109	42,6	FLASH "CROWN 816A"			5	
104	6	19	962		70109	42,6	MÁQUINA FOTOGRÁFICA "PETRI"			5	
106	2	6	4837	2.1.1.	70109	42,6	CARTEIRA ESCOLAR CINZA				
106	2	6	4838	2.1.1.	70109	42,6	CARTEIRA ESCOLAR CINZA				
106	2	6	4839	2.1.1.	70109	42,6	CARTEIRA ESCOLAR CINZA				
106	2	6	4840	2.1.1.	70109	42,6	CARTEIRA ESCOLAR CINZA				
106	2	6	4841	2.1.1.	70109	42,6	CARTEIRA ESCOLAR CINZA				
106	2	6	4842	2.1.1.	70109	42,6	CARTEIRA ESCOLAR CINZA				
106	2	6	4843	2.1.1.	70109	42,6	CARTEIRA ESCOLAR CINZA				
106	2	6	4844	2.1.1.	70109	42,6	CARTEIRA ESCOLAR CINZA				
106	2	6	4845	2.1.1.	70109	42,6	CARTEIRA ESCOLAR CINZA				
106	2	6	4846	2.1.1.	70109	42,6	CARTEIRA ESCOLAR CINZA				
106	2	6	4847	2.1.1.	70109	42,6	CARTEIRA ESCOLAR CINZA				
106	2	6	4848	2.1.1.	70109	42,6	CARTEIRA ESCOLAR CINZA				
106	2	6	4849	2.1.1.	70109	42,6	CARTEIRA ESCOLAR CINZA				
106	2	6	4850	2.1.1.	70109	42,6	CARTEIRA ESCOLAR CINZA				
106	2	6	4851	2.1.1.	70109	42,6	CARTEIRA ESCOLAR CINZA				
106	2	6	4852	2.1.1.	70109	42,6	CARTEIRA ESCOLAR CINZA				
106	2	10	5032	2.1.2.	70110	42,3	COMJUNTO DE INSTRUMENTOS MUSICAIS				
106	2	10	8893		70110	42,6	LIVROS + JOGOS DIDATICOS	26-10-2006			
106	2	13	4983	2.1.2.	70110	42,3	ARMÁRIO/ROUPEIRO EM TERMOLAMINADO				
106	2	13	4984	2.1.2.	70110	42,3	BANCA DE COZINHA EM FÓRMICA				
106	2	13	5011	2.1.2.	70110	42,3	MAPLE EM PINHO				
106	2	13	5012	2.1.2.	70110	42,3	MAPLE EM PINHO				
106	2	13	5026	2.1.2.	70110	42,3	CÔMODA COM ESPELHO				
106	2	13	5027	2.1.2.	70110	42,3	CADEIRA EM PINHO PEQUENA				
106	2	13	5028	2.1.2.	70110	42,3	CADEIRA EM PINHO PEQUENA				
106	2	13	5029	2.1.2.	70110	42,3	CADEIRA EM PINHO PEQUENA				
106	2	13	5030	2.1.2.	70110	42,3	CADEIRA EM PINHO PEQUENA				
106	2	99	4868	2.1.1.	70109	42,6	CAIXA METÁLICA				
106	2	99	4869	2.1.1.	70109	42,6	BALANÇA				
106	3	1	8183	1.1.1.	70110	42,3	AMPLIFICADOR BRIMÁQUINAS RR400 C/ 6 COLUNAS				
106	3	1	8184	1.1.1.	70110	42,3	AMPLIFICADOR FURACÃO CONIMBRIGA - PA				
106	3	1	8185		70110	42,3	AMPLIFICADOR BRIMÁQUINAS PA-20				
106	3	1	8189		70110	42,3	AMPLIFICADOR BRIMÁQUINAS PA-40 C/ 2 CORNETAS				
106	3	1	8190		70110	42,3	AMPLIFICADOR REALISTIC MPA - 25				
106	3	11	5154	2.1.2.	70110	42,9	VIDEO GRAVADOR SAMSUNG				
106	3	11	8181	1.1.1.	70110	42,9	DECK DE CASSETES PIONEER CT-W 205R	09-03-2004		11	
106	3	12	8182	1.1.1.	70110	42,3	MESA DE MISTURA CENTURY CMX 360	09-03-2004		11	
106	3	18	4835	2.1.1.	70110	42,3	TELEVISOR GRUNDIG C/ VIDEO INCORPORADO				
106	3	18	5153	2.1.2.	70110	42,9	TELEVISOR BLUESKY				
106	3	99	8187		70110	42,3	MICROFONE AVC WM-316				
106	3	99	8188		70110	42,3	MICROFONE SHURE 606				
106	6	4	1230	2.5.1.	70305	45,5	Broueira	01-01-1969		5	
106	6	4	1231	2.5.1.	70305	45,5	Broueira	01-01-1969		5	
106	6	4	1232	2.5.1.	70305	45,5	Broueira	01-01-1969		5	
106	6	4	1233	2.5.1.	70305	45,5	Broueira	01-01-1969		5	
106	6	4	1234	2.5.1.	70305	45,5	Masseira	01-01-1969		5	
106	6	4	1235	2.5.1.	70305	45,5	Pá de Envolver a Massa	01-01-1969		5	
106	6	4	1236	2.5.1.	70305	45,5	Pá de Envolver a Massa	01-01-1969		5	
106	6	4	1237	2.5.1.	70305	45,5	Rapadoura	01-01-1969		5	
106	6	4	1238	2.5.1.	70305	45,5	Pá de Envolver a Massa	01-01-1969		5	
106	6	4	1239	2.5.1.	70305	45,5	Gamela de pão	01-01-1969		5	
106	6	4	1240	2.5.1.	70305	45,5	Gamela de pão	01-01-1969		5	
106	6	4	1241	2.5.1.	70305	45,5	Gamela	01-01-1969		5	
106	6	4	1242	2.5.1.	70305	45,5	Escano	01-01-1969		5	
106	6	4	1243	2.5.1.	70305	45,5	Escano	01-01-1969		5	



106	6	4	1244	2.5.1.	70305	45,5	Candeia a petróleo	01-01-1969	5
106	6	4	1245	2.5.1.	70305	45,5	Candeia a petróleo	01-01-1969	5
106	6	4	1246	2.5.1.	70305	45,5	Candeia a petróleo	01-01-1969	5
106	6	4	1247	2.5.1.	70305	45,5	Malhada	01-01-1969	5
106	6	4	1248	2.5.1.	70305	45,5	Caixote de sal e feijão	01-01-1969	5
106	6	4	1249	2.5.1.	70305	45,5	Candeia a petróleo	01-01-1969	5
106	6	4	1250	2.5.1.	70305	45,5	Galheiro da carne	01-01-1969	5
106	6	4	1251	2.5.1.	70305	45,5	Galheiro da carne	01-01-1970	5
106	6	4	1252	2.5.1.	70305	45,5	Galheiro da carne	01-01-1970	5
106	6	4	1253	2.5.1.	70305	45,5	Galheiro	16-09-1969	5
106	6	4	1254	2.5.1.	70305	45,5	Galheiro da carne	16-09-1969	5
106	6	4	1255	2.5.1.	70305	45,5	Candeia a azeite	01-01-1969	5
106	6	4	1256	2.5.1.	70305	45,5	Candeia a azeite	01-01-1969	5
106	6	4	1257	2.5.1.	70305	45,5	Candeia a azeite	01-01-1969	5
106	6	4	1258	2.5.1.	70305	45,5	Banco	01-01-1969	5
106	6	4	1259	2.5.1.	70305	45,5	Banco	01-01-1969	5
106	6	4	1260	2.5.1.	70305	45,5	Banco	01-01-1969	5
106	6	4	1261	2.5.1.	70305	45,5	Banco	01-01-1969	5
106	6	4	1262	2.5.1.	70305	45,5	Banco	01-01-1969	5
106	6	4	1263	2.5.1.	70305	45,5	Banco	01-01-1969	5
106	6	4	1264	2.5.1.	70305	45,5	Banco	01-01-1969	5
106	6	4	1265	2.5.1.	70305	45,5	Banco	01-01-1969	5
106	6	4	1266	2.5.1.	70305	45,5	Banco	01-01-1969	5
106	6	4	1267	2.5.1.	70305	45,5	Banco	01-01-1969	5
106	6	4	1268	2.5.1.	70305	45,5	Pote	01-01-1969	5
106	6	4	1269	2.5.1.	70305	45,5	Pote	01-01-1969	5
106	6	4	1270	2.5.1.	70305	45,5	Pote	01-01-1969	5
106	6	4	1271	2.5.1.	70305	45,5	Pote	01-01-1969	5
106	6	4	1272	2.5.1.	70305	45,5	Pote	01-01-1969	5
106	6	4	1273	2.5.1.	70305	45,5	Pote	01-01-1969	5
106	6	4	1274	2.5.1.	70305	45,5	Pote	01-01-1969	5
106	6	4	1275	2.5.1.	70305	45,5	Pote	01-01-1969	5
106	6	4	1276	2.5.1.	70305	45,5	Pote	01-01-1969	5
106	6	4	1277	2.5.1.	70305	45,5	Pote	01-01-1969	5
106	6	4	1278	2.5.1.	70305	45,5	Pote	01-01-1969	5
106	6	4	1279	2.5.1.	70305	45,5	Pote	01-01-1969	5
106	6	4	1280	2.5.1.	70305	45,5	Pote	01-01-1969	5
106	6	4	1281	2.5.1.	70305	45,5	Pote	01-01-1969	5
106	6	4	1282	2.5.1.	70305	45,5	Pote	01-01-1969	5
106	6	4	1283	2.5.1.	70305	45,5	Caldeira	01-01-1969	5
106	6	4	1284	2.5.1.	70305	45,5	Caldeira	01-01-1969	5
106	6	4	1285	2.5.1.	70305	45,5	Caldeira	01-01-1969	5
106	6	4	1286	2.5.1.	70305	45,5	Ferro de trás do lume	01-01-1969	5
106	6	4	1287	2.5.1.	70305	45,5	Colher do caldo	01-01-1969	5
106	6	4	1288	2.5.1.	70305	45,5	Colher do caldo	01-01-1969	5
106	6	4	1289	2.5.1.	70305	45,5	Colher do caldo	01-01-1969	5
106	6	4	1290	2.5.1.	70305	45,5	Colher do caldo	01-01-1969	5
106	6	4	1291	2.5.1.	70305	45,5	Colher do caldo	01-01-1969	5
106	6	4	1292	2.5.1.	70305	45,5	Colher do caldo	01-01-1969	5
106	6	4	1293	2.5.1.	70305	45,5	Ferrelha	01-01-1969	5
106	6	4	1294	2.5.1.	70305	45,5	Pi do forno	12-02-1992	5
106	6	4	1295	2.5.1.	70305	45,5	POTE	23-07-1991	5
106	6	4	1296	2.5.1.	70305	45,5	COLHER	23-07-1991	5
106	6	4	1297	2.5.1.	70305	45,5	FORCADO DE PAU	23-07-1991	5
106	6	4	1298	2.5.1.	70305	45,5	FORCADO DE FERRO	23-07-1991	5
106	6	4	1299	2.5.1.	70305	45,5	FERRO DE ARADO	23-07-1991	5
106	6	4	1300	2.5.1.	70305	45,5	AIVECA DE ARADO	24-07-1991	5
106	6	4	1301	2.5.1.	70305	45,5	POTE	24-07-1991	5
106	6	4	1302	2.5.1.	70305	45,5	JUGO	24-07-1991	5
106	6	4	1303	2.5.1.	70305	45,5	FERRO DE ENGOMAR	26-07-1991	5
106	6	4	1304	2.5.1.	70305	45,5	MALGA	26-07-1991	5
106	6	4	1306	2.5.1.	70305	45,5	CAMPAINHA OU CHOCO	26-07-1991	5
106	6	4	1308	2.5.1.	70305	45,5	FERRO DE ENGOMAR	30-07-1991	5
106	6	4	1309	2.5.1.	70305	45,5	FUSO	30-07-1991	5
106	6	4	1310	2.5.1.	70305	45,5	CANELEIRA	30-07-1991	5
106	6	4	1311	2.5.1.	70305	45,5	LANTERNA	30-07-1991	5
106	6	4	1312	2.5.1.	70305	45,5	CANDEIA	30-07-1991	5
106	6	4	1313	2.5.1.	70305	45,5	MONELHA	30-07-1991	5
106	6	4	1315	2.5.1.	70305	45,5	FOICINHA	30-07-1991	5
106	6	4	1322	2.5.1.	70305	45,5	GADANHO(PICANHA)	30-07-1991	5
106	6	4	1323	2.5.1.	70305	45,5	FECHO DE JUGO	30-07-1991	5
106	6	4	1324	2.5.1.	70305	45,5	ENGAÇO	30-07-1991	5
106	6	4	1326	2.5.1.	70305	45,5	PEUGA DE LÃ	30-07-1991	5
106	6	4	1327	2.5.1.	70305	45,5	CAVADOR	30-07-1991	5
106	6	4	1328	2.5.1.	70305	45,5	GRAMINHO	30-07-1991	5
106	6	4	1329	2.5.1.	70305	45,5	ENXÓ	30-07-1991	5
106	6	4	1331	2.5.1.	70305	45,5	MÁQUINA DE COZINHAR A PETRÓLEO	30-07-1991	5
106	6	4	1332	2.5.1.	70305	45,5	MALHO COMPLETO	30-07-1991	5
106	6	4	1333	2.5.1.	70305	45,5	CANDEIA	30-07-1991	5
106	6	4	1334	2.5.1.	70305	45,5	LANTERNA	30-07-1991	5
106	6	4	1335	2.5.1.	70305	45,5	PENEIRA	06-08-1991	5
106	6	4	1336	2.5.1.	70305	45,5	MESA DE SENTAR	06-08-1991	5
106	6	4	1337	2.5.1.	70305	45,5	CABAÇA	06-08-1991	5
106	6	4	1338	2.5.1.	70305	45,5	CANGA	06-08-1991	5
106	6	4	1339	2.5.1.	70305	45,5	CANGA	06-08-1991	5
106	6	4	1340	2.5.1.	70305	45,5	TACHO	06-08-1991	5
106	6	4	1341	2.5.1.	70305	45,5	CANDEIRO	02-08-1991	5
106	6	4	1342	2.5.1.	70305	45,5	XICOLATEIRA	02-08-1991	5
106	6	4	1343	2.5.1.	70305	45,5	CRUCHO OU CORUCHO	02-08-1991	5
106	6	4	1344	2.5.1.	70305	45,5	CÂNTARO	02-08-1991	5
106	6	4	1345	2.5.1.	70305	45,5	TESOURA DA PODA	02-08-1991	5
106	6	4	1346	2.5.1.	70305	45,5	TACHO	09-08-1991	5
106	6	4	1347	2.5.1.	70305	45,5	SOCO DE PÉ DIREITO	09-08-1991	5
106	6	4	1348	2.5.1.	70305	45,5	PAR DE SOCOS	09-08-1991	5
106	6	4	1349	2.5.1.	70305	45,5	CÂNTARO	09-08-1991	5
106	6	4	1350	2.5.1.	70305	45,5	TALHA DE AZEITE	09-08-1991	5
106	6	4	1351	2.5.1.	70305	45,5	TALHA DE AZEITE	21-08-1991	5
106	6	4	1352	2.5.1.	70305	45,5	TALHA DE AZEITE	21-08-1991	5
106	6	4	1353	2.5.1.	70305	45,5	PRATO	21-08-1991	5
106	6	4	1354	2.5.1.	70305	45,5	COLHER	21-08-1991	5
106	6	4	1355	2.5.1.	70305	45,5	FOICINHA	21-08-1991	5
106	6	4	1356	2.5.1.	70305	45,5	PÚCARO	21-08-1991	5
106	6	4	1357	2.5.1.	70305	45,5	FUSO	21-08-1991	5
106	6	4	1358	2.5.1.	70305	45,5	CANDEIA A PETRÓLEO	21-08-1991	5
106	6	4	1359	2.5.1.	70305	45,5	CAMA	04-09-1991	5
106	6	4	1360	2.5.1.	70305	45,5	CANDEIA	04-09-1991	5
106	6	4	1361	2.5.1.	70305	45,5	UM PENTE DE EQUÍDEOS	04-09-1991	5
106	6	4	1362	2.5.1.	70305	45,5	CHOCALHO	04-09-1991	5
106	6	4	1363	2.5.1.	70305	45,5	ROCA	06-09-1991	5
106	6	4	1364	2.5.1.	70305	45,5	FUSO DE TORCER LÃ	06-09-1991	5
106	6	4	1365	2.5.1.	70305	45,5	CANDEIRO A PETRÓLEO	09-09-1991	5
106	6	4	1366	2.5.1.	70305	45,5	JUGO	09-09-1991	5
106	6	4	1367	2.5.1.	70305	45,5	MALGA	09-09-1991	5
106	6	4	1368	2.5.1.	70305	45,5	SERROTE	09-09-1991	5
106	6	4	1369	2.5.1.	70305	45,5	FRASCO	09-09-1991	5
106	6	4	1370	2.5.1.	70305	45,5	ENGAÇO	09-09-1991	5
106	6	4	1371	2.5.1.	70305	45,5	CANDEIA A PETRÓLEO	09-09-1991	5
106	6	4	1373	2.5.1.	70305	45,5	Pi do forno	01-01-1969	5
106	6	4	1374	2.5.1.	70305	45,5	Pi do forno	01-01-1969	5
106	6	4	1375	2.5.1.	70305	45,5	Rodo	01-01-1969	5
106	6	4	1377	2.5.1.	70305	45,5	Cântaro	24-04-1969	5



106	6	4	1378	2.5.1.	70305	45,5	Cântaro	01-01-1969	5				
106	6	4	1379	2.5.1.	70305	45,5	Cântaro	01-01-1969	5				
106	6	4	1380	2.5.1.	70305	45,5	Cântaro	01-01-1969	5				
106	6	4	1381	2.5.1.	70305	45,5	Cântaro	01-01-1969	5				
106	6	4	1382	2.5.1.	70305	45,5	Cântaro	01-01-1969	5				
106	6	4	1383	2.5.1.	70305	45,5	Cântaro	01-01-1969	5				
106	6	4	1384	2.5.1.	70305	45,5	Cântaro	01-01-1969	5				
106	6	4	1385	2.5.1.	70305	45,5	Cântaro	01-01-1969	5				
106	6	4	1386	2.5.1.	70305	45,5	Cântaro	16-09-1969	5				
106	6	4	1387	2.5.1.	70305	45,5	Cântaro	10-08-1969	5				
106	6	4	1388	2.5.1.	70305	45,5	Cântaro	01-01-1969	5				
106	6	4	1389	2.5.1.	70305	45,5	Cântaro	01-01-1969	5				
106	6	4	1390	2.5.1.	70305	45,5	Cântaro	01-01-1969	5				
106	6	4	1391	2.5.1.	70305	45,5	Cântaro	01-01-1969	5				
106	6	4	1392	2.5.1.	70305	45,5	Cabaça	01-01-1969	5				
106	6	4	1393	2.5.1.	70305	45,5	Cabaça	24-09-1969	5				
106	6	4	1394	2.5.1.	70305	45,5	Cabaça	01-01-1969	5				
106	6	4	1395	2.5.1.	70305	45,5	Cabaça	01-01-1969	5				
106	6	4	1396	2.5.1.	70305	45,5	Cabaça	01-01-1969	5				
106	6	4	1397	2.5.1.	70305	45,5	Cabaça	01-01-1969	5				
106	6	4	1398	2.5.1.	70305	45,5	Rolos de massar leite	01-01-1969	5				
106	6	4	1399	2.5.1.	70305	45,5	Rolos de massar leite	01-01-1969	5				
106	6	4	1400	2.5.1.	70305	45,5	Rolos de massar leite	01-01-1969	5				
106	6	4	1401	2.5.1.	70305	45,5	Púcaro de maçã leite	01-01-1969	5				
106	6	4	1402	2.5.1.	70305	45,5	Caneca	01-01-1969	5				
106	6	4	1403	2.5.1.	70305	45,5	Caneca	01-01-1969	5				
106	6	4	1404	2.5.1.	70305	45,5	Caneca	01-01-1969	5				
106	6	4	1405	2.5.1.	70305	45,5	Púcaro	01-01-1969	5				
106	6	4	1406	2.5.1.	70305	45,5	Caneca	01-01-1969	5				
106	6	4	1407	2.5.1.	70305	45,5	Bilha	01-01-1969	5				
106	6	4	1408	2.5.1.	70305	45,5	Bilha	01-01-1969	5				
106	6	4	1409	2.5.1.	70305	45,5	Bilha	01-01-1969	5				
106	6	4	1410	2.5.1.	70305	45,5	Cafeteira	01-01-1969	5				
106	6	4	1411	2.5.1.	70305	45,5	Cafeteira	01-01-1969	5				
106	6	4	1412	2.5.1.	70305	45,5	Cafeteira	01-01-1969	5				
106	6	4	1413	2.5.1.	70305	45,5	Cafeteira	01-01-1969	5				
106	6	4	1414	2.5.1.	70305	45,5	Cafeteira	01-01-1969	5				
106	6	4	1415	2.5.1.	70305	45,5	Prato de sarrabulho	16-09-1969	5				
106	6	4	1416	2.5.1.	70305	45,5	Prato de sarrabulho	16-09-1969	5				
106	6	4	1417	2.5.1.	70305	45,5	Prato de sarrabulho	16-09-1969	5				
106	6	4	1418	2.5.1.	70305	45,5	Prato de sarrabulho	16-09-1969	5				
106	6	4	1419	2.5.1.	70305	45,5	Prato de sarrabulho	16-09-1969	5				
106	6	4	1420	2.5.1.	70305	45,5	Prato	01-01-1969	5				
106	6	4	1421	2.5.1.	70305	45,5	Prato de sarrabulho	01-01-1969	5				
106	6	4	1422	2.5.1.	70305	45,5	Copo	16-09-1969	5				
106	6	4	1423	2.5.1.	70305	45,5	Copo	16-09-1969	5				
106	6	4	1424	2.5.1.	70305	45,5	Copo	16-09-1969	5				
106	6	4	1425	2.5.1.	70305	45,5	Copo	16-09-1969	5				
106	6	4	1426	2.5.1.	70305	45,5	Medida de líquidos	21-08-1970	5				
106	6	4	1427	2.5.1.	70305	45,5	Medida de líquidos	21-08-1970	5				
106	6	4	1428	2.5.1.	70305	45,5	Copo	01-01-1969	5				
106	6	4	1429	2.5.1.	70305	45,5	Copo	01-01-1969	5				
106	6	4	1430	2.5.1.	70305	45,5	Colher	01-01-1969	5				
106	6	4	1431	2.5.1.	70305	45,5	Colher	01-01-1969	5				
106	6	4	1432	2.5.1.	70305	45,5	Colher	01-01-1969	5				
106	6	4	1433	2.5.1.	70305	45,5	Navalha	01-01-1969	5				
106	6	4	1434	2.5.1.	70305	45,5	Garfo	01-01-1969	5				
106	6	4	1435	2.5.1.	70305	45,5	Escumadeira	01-01-1969	5				
106	6	4	1436	2.5.1.	70305	45,5	Panela	01-01-1969	5				
106	6	4	1437	2.5.1.	70305	45,5	Panela	01-01-1969	5				
106	6	4	1438	2.5.1.	70305	45,5	TALHA DE AZEITE	09-09-1991	5				
106	6	4	1439	2.5.1.	70305	45,5	CANDEIA A PETRÓLEO	09-09-1991	5				
106	6	4	1440	2.5.1.	70305	45,5	POTE	09-09-1991	5				
106	6	4	1441	2.5.1.	70305	45,5	CANDEIA A PETRÓLEO	09-09-1991	5				
106	6	4	1442	2.5.1.	70305	45,5	CÂNTARO EM BARRO	09-09-1991	5				
106	6	4	1443	2.5.1.	70305	45,5	CANDEIA A PETRÓLEO	09-09-1991	5				
106	6	4	1444	2.5.1.	70305	45,5	TALHA DE AZEITE	09-09-1991	5				
106	6	4	1445	2.5.1.	70305	45,5	CANDEIA A PETRÓLEO	09-09-1991	5				
106	6	4	1446	2.5.1.	70305	45,5	PÁ DO FORNO	09-09-1991	5				
106	6	4	1447	2.5.1.	70305	45,5	CANDEIA A PETRÓLEO	09-09-1991	5				
106	6	4	1448	2.5.1.	70305	45,5	SERROTE PEQUENO	09-09-1991	5				
106	6	4	1449	2.5.1.	70305	45,5	PÚCARO(PUCARINHO)	09-09-1991	5				
106	6	4	1450	2.5.1.	70305	45,5	PRATO	09-09-1991	5				
106	6	4	1451	2.5.1.	70305	45,5	MÁQUINA DE COZINHAR A PETRÓLEO	09-09-1991	5				
106	6	4	1452	2.5.1.	70305	45,5	JARRO EM BARRO	09-09-1991	5				
106	6	4	1453	2.5.1.	70305	45,5	PÚCARO	09-09-1991	5				
106	6	4	1454	2.5.1.	70305	45,5	BACIA	09-09-1991	5				
106	6	4	1455	2.5.1.	70305	45,5	PÚCARO	09-09-1991	5				
106	6	4	1456	2.5.1.	70305	45,5	PENICO	09-09-1991	5				
106	6	4	1457	2.5.1.	70305	45,5	XICOLATEIRA	09-09-1991	5				
106	6	4	1458	2.5.1.	70305	45,5	TIGELA	09-09-1991	5				
106	6	4	1459	2.5.1.	70305	45,5	CANELEIRA	10-09-1991	5				
106	6	4	1460	2.5.1.	70305	45,5	COADOR	09-09-1991	5				
106	6	4	1461	2.5.1.	70305	45,5	BALANÇA DE PRATOS	10-09-1991	5				
106	6	4	1462	2.5.1.	70305	45,5	FERRO DE ENGOMAR	10-09-1991	5				
106	6	4	1463	2.5.1.	70305	45,5	PANELA	10-09-1991	5				
106	6	4	1464	2.5.1.	70305	45,5	FERRO DE ENGOMAR	10-09-1991	5				
106	6	4	1465	2.5.1.	70305	45,5	FOGÃO A GÁS	10-09-1991	5				
106	6	4	1466	2.5.1.	70305	45,5	ENFUSA PEQUENA	10-09-1991	5				
106	6	4	1467	2.5.1.	70305	45,5	FERRO DE ENGOMAR	10-09-1991	5				
106	6	4	1468	2.5.1.	70305	45,5	BILHA	10-09-1991	5				
106	6	4	1469	2.5.1.	70305	45,5	FERRO DE ENGOMAR	10-09-1991	5				
106	6	4	1470	2.5.1.	70305	45,5	FERRO DE ENGOMAR	10-09-1991	5				
106	6	4	1471	2.5.1.	70305	45,5	ENXÓ	10-09-1991	5				
106	6	4	1472	2.5.1.	70305	45,5	ALGUIDAR	10-09-1991	5				
106	6	4	1473	2.5.1.	70305	45,5	TALHA DE AZEITE	10-09-1991	5				
106	6	4	1474	2.5.1.	70305	45,5	COLHER DA SOPA	10-09-1991	5				
106	6	4	1475	2.5.1.	70305	45,5	CÂNTARO EM BARRO	10-09-1991	5				
106	6	4	1476	2.5.1.	70305	45,5	LANTERNA	10-09-1991	5				
106	6	4	1477	2.5.1.	70305	45,5	REGADOR	10-09-1991	5				
106	6	4	1478	2.5.1.	70305	45,5	JARRO	10-09-1991	5				
106	6	4	1479	2.5.1.	70305	45,5	FERRO DE ENGOMAR	10-09-1991	5				
106	6	4	1480	2.5.1.	70305	45,5	PANELA EM FERRO	10-09-1991	5				
106	6	4	1481	2.5.1.	70305	45,5	PANELA EM FERRO	10-09-1991	5				
106	6	4	1482	2.5.1.	70305	45,5	TACHO	10-09-1991	5				
106	6	4	1483	2.5.1.	70305	45,5	TACHO	10-09-1991	5				
106	6	4	1484	2.5.1.	70305	45,5	TACHO	10-09-1991	5				
106	6	4	1485	2.5.1.	70305	45,5	TACHO	10-09-1991	5				
106	6	4	1486	2.5.1.	70305	45,5	DESPERTADOR	10-09-1991	5				
106	6	4	1487	2.5.1.	70305	45,5	DESPERTADOR	10-09-1991	5				
106	6	4	1488	2.5.1.	70305	45,5	BILHA(JARRO)	10-09-1991	5				
106	6	4	1489	2.5.1.	70305	45,5	SERROTE	10-09-1991	5				
106	6	4	1490	2.5.1.	70305	45,5	POTE	10-09-1991	5				
106	6	4	1491	2.5.1.	70305	45,5	PÚCARO	10-09-1991	5				



1006	6	4	1499	2.5.1.	70305	45,5	MOLHOS DE LINHOS	10-09-1991	5				
1006	6	4	1500	2.5.1.	70305	45,5	CONJUNTO DE OBJECTOS DE COZINHA	10-09-1991	5				
1006	6	4	1501	2.5.1.	70305	45,5	PENICO	20-09-1991	5				
1006	6	4	1502	2.5.1.	70305	45,5	CORTADOR APERFEIÇOADO DE BATATAS	20-09-1991	5				
1006	6	4	1503	2.5.1.	70305	45,5	FUNIL	20-09-1991	5				
1006	6	4	1504	2.5.1.	70305	45,5	DESINFECTADOR DE VASILHAME	20-09-1991	5				
1006	6	4	1505	2.5.1.	70305	45,5	GAMELA	20-09-1991	5				
1006	6	4	1506	2.5.1.	70305	45,5	SERRA DE MÃO	20-09-1991	5				
1006	6	4	1507	2.5.1.	70305	45,5	FUSO	23-09-1991	5				
1006	6	4	1508	2.5.1.	70305	45,5	PRATO	23-09-1991	5				
1006	6	4	1509	2.5.1.	70305	45,5	FERRO DE ARADO	23-09-1991	5				
1006	6	4	1510	2.5.1.	70305	45,5	CANDEIRO A PETRÓLEO	26-09-1991	5				
1006	6	4	1511	2.5.1.	70305	45,5	CABAÇA	26-09-1991	5				
1006	6	4	1512	2.5.1.	70305	45,5	FERRO DE ENGOMAR A CARVÃO	26-09-1991	5				
1006	6	4	1513	2.5.1.	70305	45,5	CANECA	26-09-1991	5				
1006	6	4	1514	2.5.1.	70305	45,5	LANTERNA	26-09-1991	5				
1006	6	4	1515	2.5.1.	70305	45,5	Frigideira	01-01-1969	5				
1006	6	4	1516	2.5.1.	70305	45,5	Frigideira	01-01-1969	5				
1006	6	4	1517	2.5.1.	70305	45,5	Frigideira	01-01-1969	5				
1006	6	4	1518	2.5.1.	70305	45,5	Frigideira	01-01-1969	5				
1006	6	4	1519	2.5.1.	70305	45,5	Frigideira	01-01-1969	5				
1006	6	4	1520	2.5.1.	70305	45,5	Almotolia	01-01-1969	5				
1006	6	4	1521	2.5.1.	70305	45,5	Almotolia	01-01-1969	5				
1006	6	4	1522	2.5.1.	70305	45,5	Almotolia	01-01-1969	5				
1006	6	4	1523	2.5.1.	70305	45,5	Almotolia	01-01-1969	5				
1006	6	4	1524	2.5.1.	70305	45,5	Almotolia	01-01-1969	5				
1006	6	4	1525	2.5.1.	70305	45,5	Almotolia	01-01-1969	5				
1006	6	4	1526	2.5.1.	70305	45,5	Almotolia	01-01-1969	5				
1006	6	4	1527	2.5.1.	70305	45,5	Almotolia	01-01-1969	5				
1006	6	4	1528	2.5.1.	70305	45,5	Almotolia	01-01-1969	5				
1006	6	4	1529	2.5.1.	70305	45,5	Almotolia	01-01-1969	5				
1006	6	4	1530	2.5.1.	70305	45,5	Almotolia	01-01-1969	5				
1006	6	4	1531	2.5.1.	70305	45,5	Almotolia	01-01-1969	5				
1006	6	4	1532	2.5.1.	70305	45,5	Almotolia	01-01-1969	5				
1006	6	4	1533	2.5.1.	70305	45,5	Lata do pimentão	01-01-1969	5				
1006	6	4	1534	2.5.1.	70305	45,5	Lata do pimentão	01-01-1969	5				
1006	6	4	1535	2.5.1.	70305	45,5	Lata do pimentão	01-01-1969	5				
1006	6	4	1536	2.5.1.	70305	45,5	Lata do pimentão	01-01-1969	5				
1006	6	4	1537	2.5.1.	70305	45,5	Castiçal	27-07-1969	5				
1006	6	4	1538	2.5.1.	70305	45,5	Castiçal	01-01-1969	5				
1006	6	4	1539	2.5.1.	70305	45,5	Abanador do lume	01-01-1969	5				
1006	6	4	1540	2.5.1.	70305	45,5	Abanador do lume	01-01-1969	5				
1006	6	4	1541	2.5.1.	70305	45,5	Fole do lume	01-01-1969	5				
1006	6	4	1542	2.5.1.	70305	45,5	Segador de couves	10-08-1969	5				
1006	6	4	1543	2.5.1.	70305	45,5	Têmpera do lume	01-01-1969	5				
1006	6	4	1544	2.5.1.	70305	45,5	Têmpera do lume	01-01-1969	5				
1006	6	4	1545	2.5.1.	70305	45,5	Têmpera do lume	01-01-1969	5				
1006	6	4	1546	2.5.1.	70305	45,5	Copo de cabaça	01-01-1969	5				
1006	6	4	1547	2.5.1.	70305	45,5	Cesta do pão	10-09-1969	5				
1006	6	4	1548	2.5.1.	70305	45,5	Cesta do pão	10-09-1969	5				
1006	6	4	1549	2.5.1.	70305	45,5	Cesta	01-01-1969	5				
1006	6	4	1550	2.5.1.	70305	45,5	Fuso de roca	24-09-1969	5				
1006	6	4	1551	2.5.1.	70305	45,5	Fuso de roca	24-09-1969	5				
1006	6	4	1552	2.5.1.	70305	45,5	Fuso de roca	24-09-1969	5				
1006	6	4	1553	2.5.1.	70305	45,5	Laçada	01-01-1969	5				
1006	6	4	1554	2.5.1.	70305	45,5	Laçada	22-09-1969	5				
1006	6	4	1556	2.5.1.	70305	45,5	Rastelo	01-01-1969	5				
1006	6	4	1557	2.5.1.	70305	45,5	Tempereiro	01-01-1969	5				
1006	6	4	1558	2.5.1.	70305	45,5	Tempereiro	01-01-1969	5				
1006	6	4	1559	2.5.1.	70305	45,5	Tempereiro	01-01-1969	5				
1006	6	4	1560	2.5.1.	70305	45,5	Pedra de mineral	01-01-1969	5				
1006	6	4	1561	2.5.1.	70305	45,5	Peso de tear	01-01-1969	5				
1006	6	4	1562	2.5.1.	70305	45,5	Eixo de roda de caneleiro	01-01-1969	5				
1006	6	4	1563	2.5.1.	70305	45,5	Caneleiro	01-01-1969	5				
1006	6	4	1564	2.5.1.	70305	45,5	Caneleiro	01-01-1969	5				
1006	6	4	1565	2.5.1.	70305	45,5	Caneleiro	01-01-1969	5				
1006	6	4	1566	2.5.1.	70305	45,5	Eixo de roda de caneleiro	01-01-1969	5				
1006	6	4	1567	2.5.1.	70305	45,5	Caneleiro incompleto	01-01-1969	5				
1006	6	4	1568	2.5.1.	70305	45,5	Caneleiro	01-01-1969	5				
1006	6	4	1569	2.5.1.	70305	45,5	Laçada	01-01-1969	5				
1006	6	4	1570	2.5.1.	70305	45,5	Pedra de moer tabaco	01-01-1969	5				
1006	6	4	1571	2.5.1.	70305	45,5	Pedra de moer tabaco	01-01-1969	5				
1006	6	4	1572	2.5.1.	70305	45,5	Pedra de moer tabaco	01-01-1969	5				
1006	6	4	1573	2.5.1.	70305	45,5	Agulha de moimbo	01-01-1969	5				
1006	6	4	1574	2.5.1.	70305	45,5	Agulha de moimbo	01-01-1969	5				
1006	6	4	1575	2.5.1.	70305	45,5	Pedra de moer tabaco	01-01-1969	5				
1006	6	4	1576	2.5.1.	70305	45,5	Pedra de moer tabaco	01-01-1969	5				
1006	6	4	1577	2.5.1.	70305	45,5	Pedra de moer tabaco	01-01-1969	5				
1006	6	4	1578	2.5.1.	70305	45,5	Pedra de coroa	01-01-1969	5				
1006	6	4	1579	2.5.1.	70305	45,5	Pedra de coroa	01-01-1969	5				
1006	6	4	1580	2.5.1.	70305	45,5	Pedra de coroa	01-01-1969	5				
1006	6	4	1581	2.5.1.	70305	45,5	Pedra de coroa	01-01-1969	5				
1006	6	4	1582	2.5.1.	70305	45,5	Pedra de coroa	01-01-1969	5				
1006	6	4	1583	2.5.1.	70305	45,5	Pedra de coroa	01-01-1969	5				
1006	6	4	1584	2.5.1.	70305	45,5	Carda	17-08-1969	5				
1006	6	4	1585	2.5.1.	70305	45,5	Carda	17-08-1969	5				
1006	6	4	1586	2.5.1.	70305	45,5	Ripança	01-01-1969	5				
1006	6	4	1587	2.5.1.	70305	45,5	Ripança	01-01-1969	5				
1006	6	4	1588	2.5.1.	70305	45,5	Ripança	01-01-1969	5				
1006	6	4	1589	2.5.1.	70305	45,5	Ripança	01-01-1969	5				
1006	6	4	1590	2.5.1.	70305	45,5	PANELA DE FERRO	26-09-1991	5				
1006	6	4	1591	2.5.1.	70305	45,5	RODA DE FIAR	26-09-1991	5				
1006	6	4	1592	2.5.1.	70305	45,5	SERRA	27-09-1991	5				
1006	6	4	1594	2.5.1.	70305	45,5	TACHO	23-07-1991	5				
1006	6	4	1595	2.5.1.	70305	45,5	TACHO	23-07-1991	5				
1006	6	4	1596	2.5.1.	70305	45,5	TACHO	23-07-1991	5				
1006	6	4	1597	2.5.1.	70305	45,5	ROCA	24-09-1969	5				
1006	6	4	1598	2.5.1.	70305	45,5	ROCA	01-01-1969	5				
1006	6	4	1599	2.5.1.	70305	45,5	MASCOTO	01-01-1969	5				
1006	6	4	1600	2.5.1.	70305	45,5	MASCOTO	27-08-1970	5				
1006	6	4	1601	2.5.1.	70305	45,5	MARTELO	01-01-1969	5				
1006	6	4	1602	2.5.1.	70305	45,5	MASCOTO	01-01-1969	5				
1006	6	4	1603	2.5.1.	70305	45,5	PLAINA	01-01-1969	5				
1006	6	4	1604	2.5.1.	70305	45,5	COMPASSO	01-01-1969	5				
1006	6	4	1605	2.5.1.	70305	45,5	GUILHERME	01-01-1969	5				
1006	6	4	1606	2.5.1.	70305	45,5	CÂEZINHOS DE MEDIR	10-08-1969	5				
1006	6	4	1607	2.5.1.	70305	45,5	CÂEZINHOS DE MEDIR	01-01-1969	5				
1006	6	4	1608	2.5.1.	70305	45,5	CÂEZINHOS DE MEDIR	01-01-1969	5				
1006	6	4	1609	2.5.1.	70305	45,5	GANCHO DE VINDIMAR	01-01-1969	5				
1006	6	4	1610	2.5.1.	70305	45,5	GANCHO DE VINDIMAR	17-09-1969	5				
1006	6	4	1611	2.5.1.	70305	45,5	GANCHO DE VINDIMAR	01-01-1969	5				
1006	6	4	1612	2.5.1.	70305	45,5	FERRO DE MARCAR	01-01-1969	5				
1006	6	4	1613	2.5.									



106	6	4	1622	2.5.1.	70305	45,5	Chave	01-01-1969	5				
106	6	4	1623	2.5.1.	70305	45,5	Chave	01-01-1969	5				
106	6	4	1624	2.5.1.	70305	45,5	Chave	01-01-1969	5				
106	6	4	1625	2.5.1.	70305	45,5	Peça de gonzo	01-01-1969	5				
106	6	4	1626	2.5.1.	70305	45,5	Chave(c\placa em madeira)	01-01-1969	5				
106	6	4	1627	2.5.1.	70305	45,5	Chave	01-01-1969	5				
106	6	4	1628	2.5.1.	70305	45,5	Chave(c\chapa de madeira)	01-01-1969	5				
106	6	4	1629	2.5.1.	70305	45,5	Sovela	01-01-1969	5				
106	6	4	1630	2.5.1.	70305	45,5	Navalha	01-01-1969	5				
106	6	4	1631	2.5.1.	70305	45,5	Maça	01-01-1969	5				
106	6	4	1632	2.5.1.	70305	45,5	Maça	01-01-1969	5				
106	6	4	1633	2.5.1.	70305	45,5	Maça	01-01-1969	5				
106	6	4	1634	2.5.1.	70305	45,5	Maça	01-01-1969	5				
106	6	4	1635	2.5.1.	70305	45,5	Gancho	01-01-1969	5				
106	6	4	1636	2.5.1.	70305	45,5	Gancho	01-01-1969	5				
106	6	4	1637	2.5.1.	70305	45,5	RODAS E EIXO DE BRINQUEDO	01-01-1969	5				
106	6	4	1638	2.5.1.	70305	45,5	ESPADILHA	01-01-1969	5				
106	6	4	1639	2.5.1.	70305	45,5	GOIVA	01-01-1969	5				
106	6	4	1640	2.5.1.	70305	45,5	GOIVA	01-01-1969	5				
106	6	4	1641	2.5.1.	70305	45,5	CHAVE	01-01-1969	5				
106	6	4	1642	2.5.1.	70305	45,5	MACHADO	01-01-1969	5				
106	6	4	1643	2.5.1.	70305	45,5	ENXADA	01-01-1969	5				
106	6	4	1644	2.5.1.	70305	45,5	SACHOLA	01-01-1969	5				
106	6	4	1645	2.5.1.	70305	45,5	SACHOLA	01-01-1969	5				
106	6	4	1646	2.5.1.	70305	45,5	SACHOLA	01-01-1969	5				
106	6	4	1647	2.5.1.	70305	45,5	SACHOLA	01-01-1969	5				
106	6	4	1648	2.5.1.	70305	45,5	ENXADA	01-01-1969	5				
106	6	4	1649	2.5.1.	70305	45,5	ENXADA	01-01-1969	5				
106	6	4	1650	2.5.1.	70305	45,5	ENXADA	01-01-1969	5				
106	6	4	1651	2.5.1.	70305	45,5	ENXADA	01-01-1969	5				
106	6	4	1652	2.5.1.	70305	45,5	PICARETO	21-08-1970	5				
106	6	4	1653	2.5.1.	70305	45,5	ALVIAO	01-01-1969	5				
106	6	4	1654	2.5.1.	70305	45,5	PICANHA	01-01-1969	5				
106	6	4	1655	2.5.1.	70305	45,5	PICANHA	01-01-1969	5				
106	6	4	1656	2.5.1.	70305	45,5	PICANHA	01-01-1969	5				
106	6	4	1657	2.5.1.	70305	45,5	GADANHA	21-08-1970	5				
106	6	4	1658	2.5.1.	70305	45,5	GADANHA	27-08-1969	5				
106	6	4	1659	2.5.1.	70305	45,5	FERRO DE PEDRA DE AMOLAR	27-07-1969	5				
106	6	4	1660	2.5.1.	70305	45,5	GANCHO DE FOICE	01-01-1969	5				
106	6	4	1661	2.5.1.	70305	45,5	GANCHO DE FOICE	01-01-1969	5				
106	6	4	1662	2.5.1.	70305	45,5	CRAVO	01-01-1969	5				
106	6	4	1663	2.5.1.	70305	45,5	PUXADOR	01-01-1969	5				
106	6	4	1664	2.5.1.	70305	45,5	PUXADOR	01-01-1969	5				
106	6	4	1665	2.5.1.	70305	45,5	PUXADOR	01-01-1969	5				
106	6	4	1666	2.5.1.	70305	45,5	TURQUÊS	01-01-1969	5				
106	6	4	1667	2.5.1.	70305	45,5	CHOCALHO	01-01-1969	5				
106	6	4	1668	2.5.1.	70305	45,5	CHOCALHO	01-01-1969	5				
106	6	4	1669	2.5.1.	70305	45,5	CHOCALHO	01-01-1969	5				
106	6	4	1670	2.5.1.	70305	45,5	CHOCALHO	01-01-1969	5				
106	6	4	1671	2.5.1.	70305	45,5	CRAVO	01-01-1969	5				
106	6	4	1672	2.5.1.	70305	45,5	CHAVE	01-01-1969	5				
106	6	4	1673	2.5.1.	70305	45,5	BALANCA	01-01-1969	5				
106	6	4	1674	2.5.1.	70305	45,5	TESOURA DE PODAR	17-09-1969	5				
106	6	4	1675	2.5.1.	70305	45,5	PESO	01-01-1969	5				
106	6	4	1676	2.5.1.	70305	45,5	PESO	01-01-1969	5				
106	6	4	1677	2.5.1.	70305	45,5	PESO	01-01-1969	5				
106	6	4	1678	2.5.1.	70305	45,5	PESO	01-01-1969	5				
106	6	4	1679	2.5.1.	70305	45,5	PESO	01-01-1969	5				
106	6	4	1680	2.5.1.	70305	45,5	PESO	01-01-1969	5				
106	6	4	1681	2.5.1.	70305	45,5	PESO	01-01-1969	5				
106	6	4	1682	2.5.1.	70305	45,5	PESO	01-01-1969	5				
106	6	4	1683	2.5.1.	70305	45,5	CORNO DE LEVAR CHUMBO	01-01-1969	5				
106	6	4	1684	2.5.1.	70305	45,5	PORCA DE TARRAXA	01-01-1969	5				
106	6	4	1685	2.5.1.	70305	45,5	PICO DE PEDREIRO	01-01-1969	5				
106	6	4	1686	2.5.1.	70305	45,5	PICO DE PEDREIRO	17-09-1969	5				
106	6	4	1687	2.5.1.	70305	45,5	PICO DE PEDREIRO	17-09-1969	5				
106	6	4	1688	2.5.1.	70305	45,5	CUNHA	01-01-1969	5				
106	6	4	1689	2.5.1.	70305	45,5	GUILHO	01-01-1969	5				
106	6	4	1690	2.5.1.	70305	45,5	MARTELO	01-01-1969	5				
106	6	4	1691	2.5.1.	70305	45,5	MARTELO	01-01-1969	5				
106	6	4	1692	2.5.1.	70305	45,5	ALICATE	01-01-1969	5				
106	6	4	1693	2.5.1.	70305	45,5	ESPELHO DE ALDABRA	01-01-1969	5				
106	6	4	1694	2.5.1.	70305	45,5	GOIVA	01-01-1969	5				
106	6	4	1695	2.5.1.	70305	45,5	TRADO	17-09-1969	5				
106	6	4	1696	2.5.1.	70305	45,5	TRADO	01-01-1969	5				
106	6	4	1697	2.5.1.	70305	45,5	Trado	01-01-1969	5				
106	6	4	1698	2.5.1.	70305	45,5	Trado	01-01-1969	5				
106	6	4	1699	2.5.1.	70305	45,5	Trado	22-08-1970	5				
106	6	4	1700	2.5.1.	70305	45,5	Foice	01-01-1969	5				
106	6	4	1701	2.5.1.	70305	45,5	Foice	01-01-1969	5				
106	6	4	1702	2.5.1.	70305	45,5	Foice	01-01-1969	5				
106	6	4	1703	2.5.1.	70305	45,5	Serrote	01-01-1969	5				
106	6	4	1704	2.5.1.	70305	45,5	Foicinha	01-01-1969	5				
106	6	4	1705	2.5.1.	70305	45,5	Foicinha	01-01-1969	5				
106	6	4	1706	2.5.1.	70305	45,5	Foicinha	01-01-1969	5				
106	6	4	1707	2.5.1.	70305	45,5	Foicinha	01-01-1969	5				
106	6	4	1708	2.5.1.	70305	45,5	Foicinha	01-01-1969	5				
106	6	4	1709	2.5.1.	70305	45,5	Foicinha	01-01-1969	5				
106	6	4	1710	2.5.1.	70305	45,5	Foicinha	01-01-1969	5				
106	6	4	1711	2.5.1.	70305	45,5	Foicinha	01-01-1969	5				
106	6	4	1712	2.5.1.	70305	45,5	Forcanha	01-01-1969	5				
106	6	4	1713	2.5.1.	70305	45,5	Maceta	21-08-1970	5				
106	6	4	1714	2.5.1.	70305	45,5	Gancho	07-07-1969	5				
106	6	4	1715	2.5.1.	70305	45,5	Estribo	01-01-1969	5				
106	6	4	1716	2.5.1.	70305	45,5	Marca de gado	01-01-1969	5				
106	6	4	1717	2.5.1.	70305	45,5	Ferradura	09-11-1969	5				
106	6	4	1718	2.5.1.	70305	45,5	Ferradura	01-01-1969	5				
106	6	4	1719	2.5.1.	70305	45,5	Gonzo	01-01-1969	5				
106	6	4	1720	2.5.1.	70305	45,5	Ferradura	01-01-1969	5				
106	6	4	1721	2.5.1.	70305	45,5	Ferradura de bovino	01-01-1969	5				
106	6	4	1722	2.5.1.	70305	45,5	Tarraxa	01-01-1969	5				
106	6	4	1723	2.5.1.	70305	45,5	Estribo	01-01-1969	5				
106	6	4	1724	2.5.1.	70305	45,5	Estribo	01-01-1969	5				
106	6	4	1725	2.5.1.	70305	45,5	Freio	01-01-1969	5				
106	6	4	1726	2.5.1.	70305	45,5	Ferro e ramada	01-01-1969	5				
106	6	4	1727	2.5.1.	70305	45,5	Armadiilha	01-01-1969	5				
106	6	4	1728	2.5.1.	70305	45,5	Grampo	01-01-1969	5				
106	6	4	1729	2.5.1.	70305	45,5	Grampo	01-01-1969	5				
106	6	4	1730	2.5.1.	70305	45,5	Ferro de ramada	01-01-1969	5				
106	6	4	1731	2.5.1.	70305	45,5	Aro de estribo	01-01-1969	5				
106	6	4	1732	2.5.1.	70305	45,5	Argola de arame	01-01-1969	5				
106	6	4	1733	2.5.1.	70305	45,5	Corno de gandanha	21-08-1970	5				
106	6	4	1734	2.5.1.	70305	45,5	Buzina- corno de tocar	01-01-1969	5				
106	6	4	1735	2.5.1.	70305	45,5	Buzina- corno de tocar	01-01-1969	5				
106	6	4	1736	2.5.1.	70305								



106	6	4	1743	2.5.1.	70305	45,5	Fecho (cravelho)	01-01-1969	5				
106	6	4	1744	2.5.1.	70305	45,5	Fecho (cravelho)	01-01-1969	5				
106	6	4	1745	2.5.1.	70305	45,5	Fecho (cravelho)	01-01-1969	5				
106	6	4	1746	2.5.1.	70305	45,5	Fecho (cravelho)	01-01-1969	5				
106	6	4	1747	2.5.1.	70305	45,5	Fecho (cravelho)	01-01-1969	5				
106	6	4	1748	2.5.1.	70305	45,5	Fecho (cravelho)	01-01-1969	5				
106	6	4	1749	2.5.1.	70305	45,5	Fecho (cravelho)	01-01-1969	5				
106	6	4	1750	2.5.1.	70305	45,5	Fecho (cravelho)	01-01-1969	5				
106	6	4	1751	2.5.1.	70305	45,5	Fecho (cravelho)	01-01-1969	5				
106	6	4	1752	2.5.1.	70305	45,5	Fecho (cravelho)	01-01-1969	5				
106	6	4	1753	2.5.1.	70305	45,5	Fecho (cravelho)	01-01-1969	5				
106	6	4	1754	2.5.1.	70305	45,5	Fecho (cravelho)	01-01-1969	5				
106	6	4	1755	2.5.1.	70305	45,5	Fecho (cravelho)	01-01-1969	5				
106	6	4	1756	2.5.1.	70305	45,5	Fecho (cravelho)	01-01-1969	5				
106	6	4	1757	2.5.1.	70305	45,5	Rodízio(roda de tear)	01-01-1969	5				
106	6	4	1758	2.5.1.	70305	45,5	Rodízio(roda de tear)	01-01-1969	5				
106	6	4	1759	2.5.1.	70305	45,5	PENEIRA	01-01-1969	5				
106	6	4	1760	2.5.1.	70305	45,5	CRIVO	01-01-1969	5				
106	6	4	1761	2.5.1.	70305	45,5	MEDIDA - MEIO QUARTO	01-01-1969	5				
106	6	4	1762	2.5.1.	70305	45,5	MEDIDA - UM QUARTO	01-01-1969	5				
106	6	4	1763	2.5.1.	70305	45,5	MEDIDA - RASA	01-01-1969	5				
106	6	4	1764	2.5.1.	70305	45,5	MEDIDA - RASA	01-01-1969	5				
106	6	4	1765	2.5.1.	70305	45,5	CAIXA DE CANELAS	01-01-1969	5				
106	6	4	1766	2.5.1.	70305	45,5	CAIXA DE CANELAS	01-01-1969	5				
106	6	4	1767	2.5.1.	70305	45,5	SEGADOR DE COUVES	01-01-1969	5				
106	6	4	1768	2.5.1.	70305	45,5	FORMÃO	01-01-1969	5				
106	6	4	1769	2.5.1.	70305	45,5	PEDESTAL DE CANDEIA	01-01-1969	5				
106	6	4	1770	2.5.1.	70305	45,5	GAMELA	01-01-1969	5				
106	6	4	1771	2.5.1.	70305	45,5	GAMELA	01-01-1969	5				
106	6	4	1772	2.5.1.	70305	45,5	PIA	01-01-1969	5				
106	6	4	1773	2.5.1.	70305	45,5	ROSCA DE CARPINTEIRO	01-01-1969	5				
106	6	4	1774	2.5.1.	70305	45,5	CANGA	01-01-1969	5				
106	6	4	1775	2.5.1.	70305	45,5	CANGA	01-01-1969	5				
106	6	4	1776	2.5.1.	70305	45,5	CANGA	01-01-1969	5				
106	6	4	1777	2.5.1.	70305	45,5	ENGAÇO(PARTE)	01-01-1969	5				
106	6	4	1778	2.5.1.	70305	45,5	ENGAÇO(PARTE)	01-01-1969	5				
106	6	4	1779	2.5.1.	70305	45,5	SARILHO	01-01-1969	5				
106	6	4	1780	2.5.1.	70305	45,5	DOBADOURA	01-01-1969	5				
106	6	4	1781	2.5.1.	70305	45,5	MARTELO	01-01-1969	5				
106	6	4	1782	2.5.1.	70305	45,5	ESPINGARDA DE CAÇA	01-01-1969	5				
106	6	4	1783	2.5.1.	70305	45,5	CANO DE ESPINGARDA	01-01-1969	5				
106	6	4	1784	2.5.1.	70305	45,5	CANO DE ESPINGARDA	01-01-1969	5				
106	6	4	1785	2.5.1.	70305	45,5	CANO DE ESPINGARDA	01-01-1969	5				
106	6	4	1786	2.5.1.	70305	45,5	FUNIL DE ENCHER CHOURIÇAS	01-01-1969	5				
106	6	4	1787	2.5.1.	70305	45,5	CAIXA	01-01-1969	5				
106	6	4	1788	2.5.1.	70305	45,5	JUGO	01-01-1969	5				
106	6	4	1789	2.5.1.	70305	45,5	JUGO	01-01-1969	5				
106	6	4	1790	2.5.1.	70305	45,5	JUGO	01-01-1969	5				
106	6	4	1791	2.5.1.	70305	45,5	JUGO	01-01-1969	5				
106	6	4	1792	2.5.1.	70305	45,5	JUGO	01-01-1969	5				
106	6	4	1793	2.5.1.	70305	45,5	CANGA	01-01-1969	5				
106	6	4	1794	2.5.1.	70305	45,5	CANGA	01-01-1969	5				
106	6	4	1795	2.5.1.	70305	45,5	CANGA	01-01-1969	5				
106	6	4	1796	2.5.1.	70305	45,5	JUGO	01-01-1969	5				
106	6	4	1797	2.5.1.	70305	45,5	CAMBÃO	01-01-1969	5				
106	6	4	1798	2.5.1.	70305	45,5	JOELHEIRA	01-01-1969	5				
106	6	4	1799	2.5.1.	70305	45,5	SUPORTE DE ARCAS	01-01-1969	5				
106	6	4	1800	2.5.1.	70305	45,5	SUPORTE DE ARCAS	01-01-1969	5				
106	6	4	1801	2.5.1.	70305	45,5	SARILHO	01-01-1969	5				
106	6	4	1802	2.5.1.	70305	45,5	CARRINHO DE CRIANÇA	01-01-1969	5				
106	6	4	1803	2.5.1.	70305	45,5	FORCADA	01-01-1969	5				
106	6	4	1804	2.5.1.	70305	45,5	FORCADA	01-01-1969	5				
106	6	4	1805	2.5.1.	70305	45,5	FORQUILHA	01-01-1969	5				
106	6	4	1806	2.5.1.	70305	45,5	PICANHA	01-01-1969	5				
106	6	4	1807	2.5.1.	70305	45,5	PICO	01-01-1969	5				
106	6	4	1808	2.5.1.	70305	45,5	MARRETA	01-01-1969	5				
106	6	4	1809	2.5.1.	70305	45,5	PICARETA	01-01-1969	5				
106	6	4	1810	2.5.1.	70305	45,5	ALVIAO	01-01-1969	5				
106	6	4	1811	2.5.1.	70305	45,5	ENXADA	01-01-1969	5				
106	6	4	1812	2.5.1.	70305	45,5	ENXADA	01-01-1969	5				
106	6	4	1813	2.5.1.	70305	45,5	SACHOLA	01-01-1969	5				
106	6	4	1814	2.5.1.	70305	45,5	MARRETA	01-01-1969	5				
106	6	4	1815	2.5.1.	70305	45,5	RODO	01-01-1969	5				
106	6	4	1816	2.5.1.	70305	45,5	ENGAÇO	16-08-1969	5				
106	6	4	1817	2.5.1.	70305	45,5	COLMELA	01-01-1969	5				
106	6	4	1818	2.5.1.	70305	45,5	BALDE	01-01-1969	5				
106	6	4	1819	2.5.1.	70305	45,5	CANELEIRO	01-01-1969	5				
106	6	4	1820	2.5.1.	70305	45,5	CANELEIRO	01-01-1969	5				
106	6	4	1821	2.5.1.	70305	45,5	SARILHO	01-01-1969	5				
106	6	4	1822	2.5.1.	70305	45,5	RODA DE FIAR	01-01-1969	5				
106	6	4	1823	2.5.1.	70305	45,5	CADEIRA	01-01-1969	5				
106	6	4	1824	2.5.1.	70305	45,5	CADEIRA	01-01-1969	5				
106	6	4	1825	2.5.1.	70305	45,5	BANCO	22-09-1969	5				
106	6	4	1826	2.5.1.	70305	45,5	RELHA DE ARADO	01-01-1969	5				
106	6	4	1827	2.5.1.	70305	45,5	RELHA DE ARADO	01-01-1969	5				
106	6	4	1828	2.5.1.	70305	45,5	RELHA DE ARTARRUA	01-01-1969	5				
106	6	4	1829	2.5.1.	70305	45,5	PESO DE TEAR	01-01-1969	5				
106	6	4	1830	2.5.1.	70305	45,5	AIVECA	01-01-1969	5				
106	6	4	1831	2.5.1.	70305	45,5	AIVECA	01-01-1969	5				
106	6	4	1832	2.5.1.	70305	45,5	AIVECA	01-01-1969	5				
106	6	4	1833	2.5.1.	70305	45,5	AIVECA	01-01-1969	5				
106	6	4	1834	2.5.1.	70305	45,5	AIVECA	01-01-1969	5				
106	6	4	1835	2.5.1.	70305	45,5	AIVECA	01-01-1969	5				
106	6	4	1836	2.5.1.	70305	45,5	CABIDE	01-01-1969	5				
106	6	4	1837	2.5.1.	70305	45,5	URDIDEIRA	01-01-1969	5				
106	6	4	1838	2.5.1.	70305	45,5	CHOCALHO	01-01-1969	5				
106	6	4	1839	2.5.1.	70305	45,5	CHOCALHO	01-01-1969	5				
106	6	4	1840	2.5.1.	70305	45,5	BUZINA(CORNO DE TOCAR)	01-01-1969	5				
106	6	4	1841	2.5.1.	70305	45,5	BUZINA(CORNO DE TOCAR)	01-01-1969	5				
106	6	4	1842	2.5.1.	70305	45,5	LAVATÓRIO	01-10-1970	5				
106	6	4	1843	2.5.1.	70305	45,5	BERÇO	01-01-1969	5				
106	6	4	1844	2.5.1.	70305	45,5	GAMELA	01-01-1969	5				
106	6	4	1845	2.5.1.	70305	45,5	GAMELA	01-01-1969	5				
106	6	4	1846	2.5.1.	70305	45,5	ESPADELA	11-08-1969	5				
106	6	4	1847	2.5.1.	70305	45,5	ESPADELA	15-08-1969	5				
106	6	4	1848	2.5.1.	70305	45,5	ESPADELA	01-01-1969	5				
106	6	4	1849	2.5.1.	70305	45,5	ESPADELA	01-01-1969	5				
106	6	4	1850	2.5.1.	70305	45,5	ESPADELA	01-01-1969	5				
106	6	4	1851	2.5.1.	70305	45,5	ESPADELA	01-01-1969	5				
106	6	4	1852	2.5.1.	70305	45,5	CAIXOTE DE SAL E FEIJÃO	01-01-1969	5				
106	6	4	1853	2.5.1.	70305	45,5	PIPO	17-05-1969	5				
106	6	4	1854	2.5.1.	70305	45,5	PIPO	01-01-1969	5				
106	6	4	1855	2.5.1.	70305	45,5	ORATÓRIO	16-09-1969	5				
106	6	4	1856	2.5.1.	7								



106	6	19	2195	2.5.1.	70305	42,9	CANHÃO DE GUERRA						
106	6	19	2196	2.5.1.	70305	42,9	CANHÃO DE GUERRA						
106	6	19	2197	2.5.1.	70305	42,9	CANHÃO DE GUERRA						
106	6	19	2198	2.5.1.	70305	42,9	MARCO MILLÁRIO						
106	6	19	2199	2.5.1.	70305	42,9	MARCO MILLÁRIO						
107	1	99	4587	1.1.1.	70110	42,3	MEGAFONE PENTON						
107	4	7	1185	1.1.1.	70110	42,3	EXAUSTOR EM INOX						
107	5	8	8191		70110	42,3	ESQUENTADOR VULCANO 6 LITROS						
107	5	8	8192		70110	42,3	ESQUENTADOR VULCANO 11 LITROS						
107	5	8	8193		70110	42,3	ESQUENTADOR VULCANO 11 LITROS						
107	6	2	8196		70110	42,3	FRIGORIFICO SIDEX						
107	6	2	8197		70110	42,3	FRIGORIFICO JOCRIL						
107	6	2	8198		70110	42,3	FRIGORIFICO IBERNA						
107	6	5	5123	2.1.2.	70110	42,9	BANCA EM INOX INDUSTRIAL						
107	6	5	5124	2.1.2.	70110	42,9	ESCAPARATE EM INOX INDUSTRIAL						
107	7	4	8199		70110	42,3	MÁQUINA DE LAVAR ROUPA INDESIT WG 636 TX						
107	7	5	8200		70110	42,3	MÁQUINA DE SECAR ROUPA TEKA TKS2005						
107	7	5	8201		70110	42,3	MÁQUINA D ESECAR ROUPA WHIRLPOOL AWZ 221						
107	8	1	8195		70110	42,3	ASPIRADOR / SOPRADOR EFCO SA 2026						
107	9	99	8796				MALA ISOTERMICA						
110	4	13	8202		70110	42,3	CARRO DE MÃO C/ DUAS RODAS - VERDE						
110	15	99	2242	1.1.1.	70401	42,3	JOGO DE 5 FORMÕES						
110	15	99	2245	1.1.1.	70401	42,3	MAÇARICO ELECTRICO "RYOBI" AG 202VK						
111	2	2	8194		70110	42,3	MOTOCEIFEIRA DAISUN SBC 282						
115	1	3	1314	1.1.1.	705	42,9	ARMA DE DEFESA - ANTIGA						
115	1	3	1316	1.1.1.	705	42,9	ARMA DE DEFESA - ANTIGA						
115	1	3	1317	1.1.1.	705	42,9	ARMA DE CAÇA - ANTIGA						
115	1	3	1318	1.1.1.	705	42,9	ARMA DE CAÇA - ANTIGA						
115	1	3	1319	1.1.1.	705	42,9	ARMA DE CAÇA - ANTIGA						
115	1	3	1320	1.1.1.	705	42,9	ARMA DE CAÇA - ANTIGA						
115	1	3	1321	1.1.1.	705	42,9	ARMA DE CAÇA - ANTIGA						
115	1	7	965	1.1.1.	705	42,9	PISTOLA DE DEFESA (F.M.)						
401	5	99	911	2.4.4.	7030307	45,3.06	ETA DA CARONA						
403	1	2	644	2.4.4.	7030307	45,3.06	MINA DO RECONCO (C1)						
403	1	2	645	2.4.4.	7030307	45,3.06	FURO DE BRUFE						
403	1	2	646	2.4.4.	7030307	45,3.06	RESERVATÓRIO DE BRUFE (R1)						
403	1	2	647	2.4.4.	7030307	45,3.06	MINA DO CANDO DO VIDOAL/CORTINHAS (C2)						
403	1	2	648	2.4.4.	7030307	45,3.06	MINA DO VIDOAL/CORTINHAS (C3)						
403	1	2	649	2.4.4.	7030307	45,3.06	RESERVATÓRIO DE CORTINHAS (R2)						
403	1	2	650	2.4.4.	7030307	45,3.06	MINA DOS VIDOEIROS 1 (C4)						
403	1	2	652	2.4.4.	7030307	45,3.06	MINA DO COVAL 1 (C1)						
403	1	2	653	2.4.4.	7030307	45,3.06	MINA DO COVAL 2 (C3)						
403	1	2	654	2.4.4.	7030307	45,3.06	MINA DE PERNA CURVA (C10)						
403	1	2	655	2.4.4.	7030307	45,3.06	MINA DO COVAL 3 (C2)						
403	1	2	656	2.4.4.	7030307	45,3.06	MINA DE PORTO FUGIL (C6)						
403	1	2	657	2.4.4.	7030307	45,3.06	FURO DE CARVALINHOS DA GUARDA (C8)						
403	1	2	658	2.4.4.	7030307	45,3.06	CAPTAÇÃO DE CARVALINHOS DA GUARDA (C9)						
403	1	2	659	2.4.4.	7030307	45,3.06	RESERVATÓRIO DOS CARREIROS (R1)						
403	1	2	660	2.4.4.	7030307	45,3.06	MINA DA CORGA DA QUINTA-PICOTA (C7)						
403	1	2	662	2.4.4.	7030307	45,3.06	RESERVATÓRIO DO OUTEIRO (R2)						
403	1	2	667	2.4.4.	7030307	45,3.06	MINA DA FONTE DO SAPO (C8)						
403	1	2	669	2.4.4.	7030307	45,3.06	RESERVATÓRIO DE PAREDES (R1)						
403	1	2	677	2.4.4.	7030307	45,3.06	MINA DA BATOCA (C1)						
403	1	2	678	2.4.4.	7030307	45,3.06	MINA DE REBORDOCHÃO (C2)						
403	1	2	680	2.4.4.	7030307	45,3.06	DRENO DA MINA DO ERVAS (C12)						
403	1	2	681	2.4.4.	7030307	45,3.06	DRENO DA FONTE DO EIRÃO (C3)						
403	1	2	682	2.4.4.	7030307	45,3.06	FONTE DE CIMA (C13)						
403	1	2	683	2.4.4.	7030307	45,3.06	FONTE DA CADEIA (C14)						
403	1	2	684	2.4.4.	7030307	45,3.06	DRENO DA FONTE DO BARREIRO (C4)						
403	1	2	685	2.4.4.	7030307	45,3.06	MINA DE SANTA COMBA (C5)						
403	1	2	686	2.4.4.	7030307	45,3.06	NASCENTE DOS SEIXOS (C6)						
403	1	2	687	2.4.4.	7030307	45,3.06	FONTE DO ZABOMBA (C15)						
403	1	2	688	2.4.4.	7030307	45,3.06	RESERVATÓRIO DO COLADO (R2)						
403	1	2	689	2.4.4.	7030307	45,3.06	MINA DO CHELO (C7)						
403	1	2	690	2.4.4.	7030307	45,3.06	MINA DO SANTINHO (C8)						
403	1	2	691	2.4.4.	7030307	45,3.06	MINA DO PINHEIRO (C9)						
403	1	2	692	2.4.4.	7030307	45,3.06	RESERVATÓRIO DO PINHEIRO (R3)						
403	1	2	693	2.4.4.	7030307	45,3.06	MINA DE CHÃO DE PINHEIRO (C10)						
403	1	2	694	2.4.4.	7030307	45,3.06	MINA DA ESCOLA DE CHAMOIM (C11)						
403	1	2	708	2.4.4.	7030307	45,3.06	CAPTAÇÃO DE PONTIARES (C2)						
403	1	2	709	2.4.4.	7030307	45,3.06	CAPTAÇÃO DE ABELHEIRA (C3)						
403	1	2	710	2.4.4.	7030307	45,3.06	CAPTAÇÃO DE FUMAÇAS (C4)						
403	1	2	715	2.4.4.	7030307	45,3.06	CAPTAÇÃO DE BUSTELINHO (C5)						
403	1	2	716	2.4.4.	7030307	45,3.06	CAPTAÇÃO NOVA DE BUSTELINHO (C17)						
403	1	2	717	2.4.4.	7030307	45,3.06	CAPTAÇÃO DO CAMPO DA MINA (C6)						
403	1	2	718	2.4.4.	7030307	45,3.06	NASCENTE DO RIBEIRAL (C7)						
403	1	2	719	2.4.4.	7030307	45,3.06	MINA DAS LAMELAS (C8)						
403	1	2	720	2.4.4.	7030307	45,3.06	MINA DA ARNELA (C9)						
403	1	2	721	2.4.4.	7030307	45,3.06	MINA DE FREIXEIRINHOS DO REI (C10)						
403	1	2	722	2.4.4.	7030307	45,3.06	MINA DA ÁGUA LEVADA (C18)						
403	1	2	723	2.4.4.	7030307	45,3.06	MINA DO POCINHO DAS ÉGUAS (C11)						
403	1	2	724	2.4.4.	7030307	45,3.06	MINA DO POCINHO DAS ÉGUAS 2 (C12)						
403	1	2	725	2.4.4.	7030307	45,3.06	MINA DO VIDOAL (C19)						
403	1	2	732	2.4.4.	7030307	45,3.06	CAPTAÇÃO DE FIGUEIREDO (C13)						
403	1	2	733	2.4.4.	7030307	45,3.06	CAPTAÇÃO DE LAMA (C14)						
403	1	2	734	2.4.4.	7030307	45,3.06	CAPTAÇÃO DE LEVADA (C15)						
403	1	2	735	2.4.4.	7030307	45,3.06	MINA DA LAMEIRA MOLE (C16)						
403	1	2	736	2.4.4.	7030307	45,3.06	MINA DA LAMEIRA MOLE 2 (C20)						
403	1	2	737	2.4.4.	7030307	45,3.06	RESERVATÓRIO DA PARREIRINHA (R9)						
403	1	2	787	2.4.4.	7030307	45,3.06	RESERVATÓRIO DE CAMPOS DE ABARES (R1)						
403	1	2	788	2.4.4.	7030307	45,3.06	MINA DO SEIXO (C1)						
403	1	2	789	2.4.4.	7030307	45,3.06	MINA DAS POÇAS (C2)						
403	1	2	790	2.4.4.	7030307	45,3.06	MINA DE PADREIRO (C3)						
403	1	2	791	2.4.4.	7030307	45,3.06	MINA DO CADAVAL (C4)						
403	1	2	792	2.4.4.	7030307	45,3.06	FONTE DO LUGAR DE VENTUZELO (C5)						
403	1	2	793	2.4.4.	7030307	45,3.06	FONTINHA D'EL REI (C6)						
403	1	2	794	2.4.4.	7030307	45,3.06	RESERVATÓRIO DE ALECRIMES (R2)						
403	1	2	795	2.4.4.	7030307	45,3.06	MINA DE CORDELEITE (C7)						
403	1	2	820	2.4.4.	7030307	45,3.06	RESERVATÓRIO DE PAREDES (R6)						
403	1	2	867	2.4.4.	7030307	45,3.06	RESERVATÓRIO DE CRUZES E OUTEIRO (R2)						
403	1	2	868	2.4.4.	7030307	45,3.06	RESERVATÓRIO DE COSTA E MOTA (R3)						
403	1	2	870	2.4.4.	7030307	45,3.06	MINA DO QUEIMADELO DE CIMA (C6)						
403	1	2	871	2.4.4.	7030307	45,3.06	MINA DE JANEIRO (C7)						
403	1	2	872	2.4.4.	7030307	45,3.06	MINA DAS ÁGUAS DO OUTEIRO (C2)						
403	1	2	874	2.4.4.	7030307	45,3.06	CAIXA DE PERDA DE CARGA DO OUTEIRO						
403	1	2	875	2.4.4.	7030307	45,3.06	MINA DO BARBEITO (C4)						
403	1	2	876	2.4.4.	7030307	45,3.06	MINA DOS PENEDOS ESCAVADOS (C5)						

8.2.25. Discriminação das dívidas incluídas na Conta “Estado e Outros Entes Públicos”

O valor inscrito na rubrica 24 – Estado e Outros Entes Públicos, refere-se ao apuramento do IVA 4.º trimestre do ano de 2007, que resultou em IVA a pagar no valor de €42.272,50.

8.2.28. Movimentos das contas da classe 5 – Fundo Patrimonial

Durante o exercício de 2008 foram efectuados os seguintes movimentos nas contas da classe 5:

A conta 59 – Resultados Transitados foi creditada, por contrapartida da conta 88 – Resultado líquido do Exercício, pelo valor de €1.047.189,25. Foi, ainda, debitada pela aplicação do Resultado Líquido de 2007 pelo valor de €52.359,46, por contrapartida da conta 57.1 – Reservas Legais.



Mapa do Activo Bruto

Designação da entidade Município de Terras de Bouro

Gerência 1 de Janeiro a 31 de Dezembro de 2008

RUBRICAS		SALDO INICIAL	REAVALIAÇÃO/ AJUSTAMENTO	AUMENTOS	ALIENAÇÕES	TRANSFERÊNCIAS E ABATES	SALDO FINAL
41	INVESTIMENTOS FINANCEIROS	673.292,97		72.175,84			745.468,81
41.1	Partes de capital	55.419,62					55.419,62
41.1.1	Associações de municípios						
41.1.1.1	Associação Nacional de Municípios Portugueses						
41.1.2	Empresas municipais e intermunicipais	50.170,22					50.170,22
41.1.3	Empresas privadas ou cooperativas	5.249,40					5.249,40
41.2	Obrigações e títulos de participação						
41.2.1	Empresas municipais e intermunicipais						
41.4	Investimentos em imóveis	617.873,35		72.175,84			690.049,19
41.4.1	Terrenos e recursos naturais						
41.4.2	Edifícios e outras construções	617.873,35		72.175,84			690.049,19
41.4.2.1	Edifícios	617.873,35		72.175,84			690.049,19
41.4.2.2	Outras construções						
41.5	Outras aplicações financeiras						
41.5.1	Depósitos em instituições financeiras						
41.5.2	Títulos de dívida pública						
41.5.3	Outros títulos						
42	IMOBILIZAÇÕES CORPÓREAS	18.024.821,69		459.026,89		1.445,50	18.482.403,08
42.1	Terrenos e recursos naturais	3.073.619,84		13.190,34			3.086.810,18
42.2	Edifícios e outras construções	11.368.499,13		201.245,66			11.569.744,79
42.2.1	Edifícios	10.454.587,53		19.964,53			10.474.552,06
42.2.1.01	Habitação	188.033,77		639,00			188.672,77
42.2.1.02	Instalações de Serviços	5.679.872,83		8.210,72			5.688.083,55
42.2.1.03	Instalações desportivas e recreativas	4.362.822,34		11.114,81			4.373.937,15
42.2.1.04	Mercados e instalações de fiscalização sanitária	6.037,08					6.037,08
42.2.1.05	Creches						
42.2.1.06	Escolas						
42.2.1.07	Lares de terceira idade	98.043,71					98.043,71
42.2.1.08	Outros	119.777,80					119.777,80
42.2.2	Outras construções	913.911,60		181.281,13			1.095.192,73
42.2.2.01	Viadutos, arruamentos e obras complementares	81.940,56		5.000,00			86.940,56
42.2.2.02	Esgotos						
42.2.2.03	Iluminação pública						
42.2.2.04	Parques e jardins	225.460,14		12.946,62			238.406,76
42.2.2.05	Instalações desportivas e recreativas	598.260,89		156.482,24			754.743,13
42.2.2.06	Captação, tratamento e distribuição de água						
42.2.2.07	Viação rural						
42.2.2.08	Sinalização e trânsito						
42.2.2.09	Infra-estruturas para distr. de energia eléctrica						
42.2.2.10	Infra-estruturas p/ tratamento de resíduos sólidos						
42.2.2.12	Outras	8.250,01		6.852,27			15.102,28
42.3	Equipamento básico	1.076.098,59		140.562,04		1.445,50	1.215.215,13
42.4	Equipamento de transporte	1.445.572,91		52.229,69			1.497.802,60
42.5	Ferramentas e utensílios	8.324,75		859,95			9.184,70
42.6	Equipamento administrativo	1.039.648,93		50.850,80			1.090.499,73
42.7	Taras e vasilhame						
42.9	Outras imobilizações corpóreas	13.057,54		88,41			13.145,95
43	IMOBILIZAÇÕES INCORPÓREAS						
43.1	Despesas de instalação						
43.2	Despesas de investigação e de desenvolvimento						
43.3	Propriedade industrial e outros direitos						
43.9	Outras						
44	IMOBILIZAÇÕES EM CURSO	14.950.093,21		2.156.367,07			17.106.460,28
44.1	Imobilizações em curso de investimentos financeiro						
44.1.1	Partes de capital						
44.1.2	Obrigações e títulos de participação						
44.1.4	Investimentos em imóveis						
44.1.5	Outras aplicações financeiras						
44.2	Imobil. em curso de imobilizações corpóreas	5.778.013,37		338.957,87			6.116.971,24
44.2.1	Terrenos e recursos naturais						
44.2.2	Edifícios e outras construções	5.555.027,20		252.285,28			5.807.312,48
44.2.2.1	Edifícios	5.455.321,99		252.285,28			5.707.607,27
44.2.2.1.01	Habitação	762.483,25					762.483,25
44.2.2.1.02	Instalações de serviços	1.655.387,90					1.655.387,90
44.2.2.1.03	Instalações desportivas e recreativas	2.993.271,58		244.624,35			3.237.895,93
44.2.2.1.04	Mercados e instalações de fiscal.sanitária	817,82					817,82
44.2.2.1.05	Creches						
44.2.2.1.06	Escolas	43.361,44		7.660,93			51.022,37
44.2.2.1.07	Lares de terceira idade						
44.2.2.1.08	Outros edifícios						
44.2.2.2	Outras construções	99.705,21					99.705,21
44.2.2.2.01	Viadutos, arruamentos e obras complementares						



RUBRICAS		SALDO INICIAL	REAVIAÇÃO/ AJUSTAMENTO	AUMENTOS	ALIENAÇÕES	TRANSFERÊNCIAS E ABATES	SALDO FINAL
44.2.2.02	Esgotos	450,00					450,00
44.2.2.03	Iluminação pública						
44.2.2.04	Parques e jardins						
44.2.2.05	Instalações desportivas e recreativas	82.790,31					82.790,31
44.2.2.06	Captação, tratamento e distribuição de água	16.464,90					16.464,90
44.2.2.07	Viação rural						
44.2.2.08	Sinalização e trânsito						
44.2.2.09	Infraestruturas p/distrib. de energia eléctrica						
44.2.2.10	Infraestruturas p/tratam.de resíduos sólidos						
44.2.2.12	Outras						
44.2.3	Equipamento básico	174.683,88		37.173,85			211.857,73
44.2.4	Equipamento de transporte	1.721,21					1.721,21
44.2.5	Ferramentas e utensílios						
44.2.6	Equipamento administrativo	46.581,08		49.498,74			96.079,82
44.2.7	Taras e vasilhame						
44.2.9	Outras imobilizações corpóreas						
44.3	Imobilizações em curso de imobilizações incorpóreas						
44.3.1	Despesas de instalação						
44.3.2	Despesas de investigação e de desenvolvimentos						
44.3.3	Propriedade industrial e outros direitos						
44.3.4	Aquisição de serviços						
44.5	Imobilizações em curso de bens de domínio publico	9.172.079,84		1.817.409,20			10.989.489,04
44.5.1	Terrenos e recursos naturais						
44.5.2	Edifícios	695.608,01		7.387,46			702.995,47
44.5.2.2	Instalações de Serviços						
44.5.2.3	Instalações desportivas e recreativas	598.746,52		7.387,46			606.133,98
44.5.2.5	Creches	96.861,49					96.861,49
44.5.2.6	Escolas						
44.5.2.7	lares de terceira idade						
44.5.2.9	Outros						
44.5.3	Outras construções e infra-estruturas	6.905.990,43		539.709,28			7.445.699,71
44.5.3.01	Viadutos, arruamentos e obras complementares	1.793.460,05		59.099,79			1.852.559,84
44.5.3.02	esgotos	1.699.637,32		60.917,42			1.760.554,74
44.5.3.03	Iluminação Pública						
44.5.3.04	Parques e jardins	382.211,57					382.211,57
44.5.3.05	Instalações desportivas e recreativas			21.539,43			21.539,43
44.5.3.06	Captação, tratamento e distribuição de água	741.528,92		60.643,72			802.172,64
44.5.3.07	Viação rural	2.216.194,99		337.424,81			2.553.619,80
44.5.3.08	Sinalização e trânsito	72.957,58					72.957,58
44.5.3.09	Infra-estruturas para dist. de energia electrica						
44.5.3.10	Infra-estruturas p/ tratam. de resíduos sólidos						
44.5.3.11	Cemitérios						
44.5.3.99	Outras			84,11			84,11
44.5.4	Bens do património histórico, artístico e cultural	1.570.481,40		1.270.312,46			2.840.793,86
44.5.4.01	A GEIRA NA SERRA DO GERÊS	1.477.109,42		1.270.312,46			2.747.421,88
44.5.4.99	Outros Bens do património histórico, artístico e c	93.371,98					93.371,98
44.5.5	Outros bens de domínio público						
44.6	Adiantamentos por conta de bens de dominio publico						
44.7	Adiantamentos por conta de investimentos financeir						
44.8	Adiantamentos por conta de imobilizações corporeas						
44.9	Adiantamentos por conta de imobilizações corporeas						
45	BENS DE DOMÍNIO PÚBLICO	41.440.716,07		496.877,55			41.937.593,62
45.1	Terrenos e recursos naturais	43.000,00		46.202,50			89.202,50
45.2	Edifícios	2.908.885,40		26.136,89			2.935.022,29
45.2.2	Instalações de serviços						
45.2.3	Instalações desportivas e recreativas						
45.2.5	Creches	373.796,16		3.036,45			376.832,61
45.2.6	Escolas	2.535.089,24		23.100,44			2.558.189,68
45.2.7	Lares de terceira idade						
45.2.9	Outros						
45.3	Outras construções e infraestruturas	38.488.830,67		424.538,16			38.913.368,83
45.3.01	Viadutos, arruamentos e obras complementares	8.577.514,36		217.986,09			8.795.500,45
45.3.02	Esgotos	4.379.131,00		65.307,03			4.444.438,03
45.3.03	Iluminação Pública	418.782,17		18.661,28			437.443,45
45.3.04	Parques e jardins	2.098.587,12		1.335,59			2.099.922,71
45.3.05	Instalações desportivas e recreativas						
45.3.06	Captação, tratamento e distribuição de água	11.535.208,96		103.761,31			11.638.970,27
45.3.07	Viação rural	11.073.067,65		12.054,55			11.085.122,20
45.3.08	Sinalização e trânsito	268.501,40		5.432,31			273.933,71
45.3.09	Infra-estruturas para dist. de energia electrica						
45.3.10	Infra-estruturas para trat. de resíduos sólidos						
45.3.11	Cemitérios	111.632,58					111.632,58
45.3.99	Outras	26.405,43					26.405,43
45.5	Bens do património histórico, artíst. e cultural						
45.9	Outros bens de domínio público						
TOTAIS :		75.088.923,94		3.184.447,35		1.445,50	78.271.925,79



Mapa de Amortizações e Provisões

Designação da entidade Município de Terras de Bouro

Gerência 1 de Janeiro a 31 de Dezembro de 2008

RUBRICAS		SALDO INICIAL	REFORÇO	REGULARIZAÇÕES	SALDO FINAL
48	AMORTIZAÇÕES ACUMULADAS	14.666.805,04	1.219.472,08	1.445,50	15.884.831,62
48.1	De investimentos em imóveis				
48.1.1	Terrenos e recursos naturais				
48.1.2	Edifícios e outras construções				
48.1.2.1	Edifícios				
48.1.2.2	Outras construções				
48.2	De imobilizações corpóreas	3.497.030,53	439.094,98	1.445,50	3.934.680,01
48.2.1	Terrenos e recursos naturais				
48.2.2	Edifícios e outras construções	1.117.737,91	171.068,41		1.288.806,32
48.2.2.1	Edifícios	889.824,99	129.685,64		1.019.510,63
48.2.2.1.01	Habitação	10.825,22	2.593,70		13.418,92
48.2.2.1.02	Instalações de serviços	414.433,38	69.367,09		483.800,47
48.2.2.1.03	Instalações desportivas e recreativas	302.804,65	56.467,11		359.271,76
48.2.2.1.04	Mercados e inst. de fiscalização sanitária	905,55	301,85		1.207,40
48.2.2.1.05	Creches				
48.2.2.1.06	Escolas				
48.2.2.1.07	Lares de terceira idade	41.078,39	955,89		42.034,28
48.2.2.1.08	Outros	119.777,80			119.777,80
48.2.2.2	Outras construções	227.912,92	41.382,77		269.295,69
48.2.2.2.01	Viadutos, arruamentos e obras complementares	8.007,42	1.105,44		9.112,86
48.2.2.2.02	Esgotos				
48.2.2.2.03	Iluminação pública				
48.2.2.2.04	Parques e jardins	64.764,23	6.654,94		71.419,17
48.2.2.2.05	Instalações desportivas e recreativas	155.141,27	33.622,39		188.763,66
48.2.2.2.06	Captação, tratamento e distribuição de água				
48.2.2.2.07	Viação rural				
48.2.2.2.08	Sinalização e trânsito				
48.2.2.2.09	Infra-estruturas para dist. de energia eléctrica				
48.2.2.2.10	Infra-estruturas p/ trat. de resíduos sólidos				
48.2.2.2.12	Outras				
48.2.3	Equipamento básico	709.678,62	105.298,02	1.445,50	813.531,14
48.2.4	Equipamento de transporte	830.488,95	87.575,82		918.064,77
48.2.5	Ferramentas e utensílios	8.161,98	375,31		8.537,29
48.2.6	Equipamento administrativo	823.786,78	73.561,80		897.348,58
48.2.7	Taras e vasilhame				
48.2.9	Outras imobilizações corpóreas	7.176,29	1.215,62		8.391,91
48.3	De imobilizações incorpóreas				
48.3.1	Despesas de instalação				
48.3.2	Despesas de investigação e de desenvolvimento				
48.3.3	Propriedade industrial e outros direitos				
48.5	De bens de domínio público	11.169.774,51	780.377,10		11.950.151,61
48.5.1	Terrenos e recursos naturais				
48.5.2	Edifícios	174.434,92	19.963,65		194.398,57
48.5.2.02	Instalações de serviços				
48.5.2.03	Instalações desportivas e recreativas				
48.5.2.05	Creches	501,99	40,70		542,69
48.5.2.06	Escolas	173.932,93	19.922,95		193.855,88
48.5.2.07	Lares de terceira idade				
48.5.2.09	Outros				
48.5.3	Outras construções e infraestruturas	10.995.339,59	760.413,45		11.755.753,04
48.5.3.01	Viadutos, arruamentos e obras complementares	3.926.426,93	287.433,46		4.213.860,39
48.5.3.02	Esgotos	1.125.689,59	54.253,49		1.179.943,08
48.5.3.03	Iluminação pública	87.345,24	1.900,19		89.245,43
48.5.3.04	Parques e jardins	268.568,53	778,21		269.346,74
48.5.3.05	Instalações desportivas e recreativas				
48.5.3.06	Captação, tratamento e distribuição de água	48.718,85	3.430,31		52.149,16
48.5.3.07	Viação rural	5.391.295,22	391.987,91		5.783.283,13
48.5.3.08	Sinalização e trânsito	136.844,76	19.490,24		156.335,00
48.5.3.09	Infra-estruturas para dist. de energia eléctrica				
48.5.3.10	Infra-estruturas p/ trat. de resíduos sólidos				
48.5.3.11	Cemitérios				
48.5.3.12	Outras	10.450,47	1.139,64		11.590,11
48.5.5	Bens de património histórico, artístico e cultural				
48.5.9	Outros bens de domínio público				
49	PROVISÕES PARA INVESTIMENTOS FINANCEIROS				
49.1	Partes de capital				
49.2	Obrigações e títulos de participação				
49.3	...				
49.5	Outras aplicações financeiras				
TOTAIS :		14.666.805,04	1.219.472,08	1.445,50	15.884.831,62



Mapa de Reavaliações

Designação da entidade Município de Terras de Bouro

Gerência 1 de Janeiro a 31 de Dezembro de 2008

Rubricas		Custos Históricos	Reavaliações	Valores contabilísticos reavaliados
41	INVESTIMENTOS FINANCEIROS			
41.1	Partes de capital			
41.1.1	Associações de municípios			
41.1.1.1	Associação Nacional de Municípios Portugueses			
41.1.2	Empresas municipais e intermunicipais			
41.1.3	Empresas privadas ou cooperativas			
41.2	Obrigações e títulos de participação			
41.2.1	Empresas municipais e intermunicipais			
41.4	Investimentos em imóveis			
41.4.1	Terrenos e recursos naturais			
41.4.2	Edifícios e outras construções			
41.4.2.1	Edifícios			
41.4.2.2	Outras construções			
41.5	Outras aplicações financeiras			
41.5.1	Depósitos em instituições financeiras			
41.5.2	Títulos de dívida pública			
41.5.3	Outros títulos			
42	IMOBILIZAÇÕES CORPÓREAS			
42.1	Terrenos e recursos naturais			
42.2	Edifícios e outras construções			
42.2.1	Edifícios			
42.2.1.01	Habituação			
42.2.1.02	Instalações de Serviços			
42.2.1.03	Instalações desportivas e recreativas			
42.2.1.04	Mercados e instalações de fiscalização sanitária			
42.2.1.05	Creches			
42.2.1.06	Escolas			
42.2.1.07	Lares de terceira idade			
42.2.1.08	Outros			
42.2.2	Outras construções			
42.2.2.01	Viadutos, arruamentos e obras complementares			
42.2.2.02	Esgotos			
42.2.2.03	Iluminação pública			
42.2.2.04	Parques e jardins			
42.2.2.05	Instalações desportivas e recreativas			
42.2.2.06	Captação, tratamento e distribuição de água			
42.2.2.07	Viação rural			
42.2.2.08	Sinalização e trânsito			
42.2.2.09	Infra-estruturas para distr. de energia eléctrica			
42.2.2.10	Infra-estruturas para tratamento de resíduos sólidos			
42.2.2.12	Outras			
42.3	Equipamento básico			
42.4	Equipamento de transporte			
42.5	Ferramentas e utensílios			
42.6	Equipamento administrativo			
42.7	Taras e estufas			
42.9	Outras immobilizações corpóreas			
43	IMOBILIZAÇÕES INCORPÓREAS			
43.1	Despesa de avaliação			
43.2	Despesa de investigação e desenvolvimento			
43.3	Propriedade intelectual e outros direitos			
43.9	Outras			
44	IMOBILIZAÇÕES EM CURSO			
44.1	Imobilizações em curso de investimentos financeiro			
44.1.1	Partes de capital			
44.1.2	Obrigações e títulos de participação			
44.1.4	Investimentos em imóveis			
44.1.5	Outras aplicações financeiras			
44.2	Imobil. em curso de immobilizações corpóreas			
44.2.1	Terrenos e recursos naturais			
44.2.2	Edifícios e outras construções			
44.2.2.1	Edifícios			
44.2.2.1.01	Habituação			
44.2.2.1.02	Instalações de serviços			
44.2.2.1.03	Instalações desportivas e recreativas			
44.2.2.1.04	Mercados e instalações de fiscal.sanitária			
44.2.2.1.05	Creches			
44.2.2.1.06	Escolas			
44.2.2.1.07	Lares de terceira idade			
44.2.2.1.08	Outros edifícios			
44.2.2.2	Outras construções			



Rubricas		Custos Históricos	Reavaliações	Valores contabilísticos reavaliados
44.2.2.2.01	Viadutos, arruamentos e obras complementares			
44.2.2.2.02	Esgotos			
44.2.2.2.03	Iluminação pública			
44.2.2.2.04	Parques e jardins			
44.2.2.2.05	Instalações desportivas e recreativas			
44.2.2.2.06	Captação, tratamento e distribuição de água			
44.2.2.2.07	Viação rural			
44.2.2.2.08	Sinalização e trânsito			
44.2.2.2.09	Infra-estruturas p/distrib. de energia eléctrica			
44.2.2.2.10	Infra-estruturas p/tratam. de resíduos sólidos			
44.2.2.2.12	Outras			
44.2.3	Equipamento básico			
44.2.4	Equipamento de transporte			
44.2.5	Ferramentas e utensílios			
44.2.6	Equipamento administrativo			
44.2.7	Taras e vasilhame			
44.2.9	Outras imobilizações corpóreas			
44.3	Imobilizações em curso de imobilizações incorpóreas			
44.3.1	Despesas de instalação			
44.3.2	Despesas de investigação e de desenvolvimentos			
44.3.3	Propriedade industrial e outros direitos			
44.3.4	Aquisição de serviços			
44.5	Imobilizações em curso de bens de domínio público			
44.5.1	Terrenos e recursos naturais			
44.5.2	Edifícios			
44.5.2.2	Instalações de Serviços			
44.5.2.3	Instalações desportivas e recreativas			
44.5.2.5	Creches			
44.5.2.6	Escolas			
44.5.2.7	lares de terceira idade			
44.5.2.9	Outros			
44.5.3	Outras construções e infra-estruturas			
44.5.3.01	Viadutos, arruamentos e obras complementares			
44.5.3.02	esgotos			
44.5.3.03	Iluminação Pública			
44.5.3.04	Parques e jardins			
44.5.3.05	Instalações desportivas e recreativas			
44.5.3.06	Captação, tratamento e distribuição de água			
44.5.3.07	Viação rural			
44.5.3.08	Sinalização e trânsito			
44.5.3.09	Infra-estruturas para dist. de energia eléctrica			
44.5.3.10	Infra-estruturas p/ tratam. de resíduos sólidos			
44.5.3.11	Cemitérios			
44.5.3.99	Outras			
44.5.4	Bens do património histórico, artístico e cultural			
44.5.4.01	A GEIRA NA SERRA DO GUEIRÃO			
44.5.4.99	Outros Bens do património histórico, artístico e cultural			
44.5.5	Outros bens de domínio público			
44.6	Adiantamentos por conta de bens de domínio público			
44.7	Adiantamentos por conta de investimentos financeiros			
44.8	Adiantamentos por conta de imobilizações corpóreas			
44.9	Adiantamentos por conta de imobilizações incorpóreas			
45	BENS DE DOMÍNIO PÚBLICO			
45.1	Terrenos e recursos naturais			
45.2	Edifícios			
45.2.2	Instalações de serviços			
45.2.3	Instalações desportivas e recreativas			
45.2.5	Creches			
45.2.6	Escolas			
45.2.7	Lares de terceira idade			
45.2.9	Outros			
45.3	Outras construções e infra-estruturas			
45.3.01	Viadutos, arruamentos e obras complementares			
45.3.02	Esgotos			
45.3.03	Iluminação Pública			
45.3.04	Parques e jardins			
45.3.05	Instalações desportivas e recreativas			
45.3.06	Captação, tratamento e distribuição de água			
45.3.07	Viação rural			
45.3.08	Sinalização e trânsito			
45.3.09	Infra-estruturas para dist. de energia eléctrica			
45.3.10	Infra-estruturas para trat. de resíduos sólidos			
45.3.11	Cemitérios			
45.3.99	Outras			
45.5	Bens do património histórico, artíst. e cultural			
45.9	Outros bens de domínio público			
Total				

**Modificações do Orçamento – Receita****14****Designação da entidade** Município de Terras de Bouro**Gerência** 1 de Janeiro a 31 de Dezembro de 2008

Total de Alterações: 0
Total de Revisões: 2

CLASSIFICAÇÃO ECONÓMICA		DOTAÇÕES DA RECEITA			OBS
Código	Descrição	Previsões Iniciais	Modificações Orçamentais	Previsões Corrigidas	
			Inscrições/ Reforços	Diminuições/ Anulações	
01	IMPOSTOS DIRECTOS	520.015,00			520.015,00
0102	OUTROS	520.015,00			520.015,00
010202	IMPOSTO MUNICIPAL SOBRE IMÓVEIS	243.000,00			243.000,00
010203	IMPOSTO ÚNICO DE CIRCULAÇÃO	94.000,00			94.000,00
010204	IMPOSTO MUNICIPAL S/ AS TRANSMISSÕES ONEROSAS DE IMÓVEIS	148.000,00			148.000,00
010205	DERRAMA	5,00			5,00
010207	IMPOSTOS ABOLIDOS	35.005,00			35.005,00
01020701	CONTRIBUIÇÃO AUTÁRQUICA	16.000,00			16.000,00
01020702	IMPOSTO MUNICIPAL DE SISA	19.000,00			19.000,00
01020703	IMPOSTO MUNICIPAL SOBRE VEÍCULOS	5,00			5,00
010299	IMPOSTOS DIRECTOS DIVERSOS	5,00			5,00
02	IMPOSTOS INDIRECTOS	25.000,00			25.000,00
0202	OUTROS	25.000,00			25.000,00
020206	IMPOSTOS INDIRECTOS ESPECÍFICOS DAS AUTARQUIAS LOC	25.000,00			25.000,00
02020602	Loteamento e Obras	100,00			100,00
02020603	Ocupação de Via Pública	1.000,00			1.000,00
02020605	Publicidade	100,00			100,00
02020606	Saneamento	200,00			200,00
0202060601	Saneamento - Taxa de Ligação	100,00			100,00
0202060602	Saneamento- Conservação	100,00			100,00
02020699	Outros	23.600,00			23.600,00
0202069901	Taxa Municipal de Direitos de Passagem	500,00			500,00
0202069902	Taxa de Depósito da Ficha Técnica da Habitação	100,00			100,00
0202069999	OUTROS	23.000,00			23.000,00
04	TAXAS, MULTAS E OUTRAS PENALIDADES	95.105,00			95.105,00
0401	TAXAS	81.105,00			81.105,00
040123	TAXAS ESPECÍFICAS DAS AUTARQUIAS LOCAIS	81.105,00			81.105,00
04012301	Mercados e Feiras	1.000,00			1.000,00
04012302	Loteamento e Obras	14.000,00			14.000,00
04012303	Ocupação de Via Pública	2.000,00			2.000,00
04012305	Caça, uso e porte arma	1.000,00			1.000,00
04012306	Saneamento	2.000,00			2.000,00
04012399	Outros	61.105,00			61.105,00
0401239901	Taxa de Depósito da Ficha Técnica da Habitação	100,00			100,00
0401239902	Taxa pela emissão do certificado de registo	5,00			5,00
0401239999	Outras	61.000,00			61.000,00
0402	MULTAS E OUTRAS PENALIDADES:	14.000,00			14.000,00
040299	MULTAS E PENALIDADES DIVERSAS	14.000,00			14.000,00
05	RENDIMENTOS DE PROPRIEDADE	233.100,00			233.100,00
0502	JUROS - SOCIEDADES FINANCEIRAS	6.000,00			6.000,00
050201	BANCOS E OUTRAS INSTITUIÇÕES FINANCEIRAS	6.000,00			6.000,00
0510	RENDAS	227.100,00			227.100,00
051001	TERRENOS	100,00			100,00
051099	OUTROS	227.000,00			227.000,00
06	TRANSFERÊNCIAS CORRENTES	3.717.165,00			3.717.165,00
0603	ADMINISTRAÇÃO CENTRAL	3.717.065,00			3.717.065,00
060301	ESTADO	3.575.065,00			3.575.065,00
06030101	Fundo de Equilíbrio Financeiro	3.095.996,00			3.095.996,00
06030102	Fundo Social Municipal	155.876,00			155.876,00
06030103	Participação variável no IRS	70.919,00			70.919,00
06030199	Outros	252.274,00			252.274,00
0603019901	DGAL	37.274,00			37.274,00
0603019902	DREN	150.000,00			150.000,00
0603019999	OUTROS	65.000,00			65.000,00
060306	ESTADO- PARTICIPAÇÃO COMUNITÁRIA EM PROJECTOS CO-	10.000,00			10.000,00
06030601	FUNDO SOCIAL EUROPEU	10.000,00			10.000,00
060307	SERVIÇOS E FUNDOS AUTÓNOMOS	87.000,00			87.000,00
060309	SERVIÇOS E FUNDOS AUTÓNOMOS- SUBSISTEMA DE PROTEC	45.000,00			45.000,00
0608	FAMÍLIAS	100,00			100,00
060801	FAMÍLIAS	100,00			100,00
07	VENDA DE BENS E SERVIÇOS CORRENTES	371.527,00			371.527,00
0701	VENDA DE BENS	125.327,00			125.327,00
070111	PRODUTOS ACABADOS E INTERMÉDIOS	109.327,00			109.327,00
07011101	ÁGUA	107.000,00			107.000,00



CLASSIFICAÇÃO ECONÓMICA		DOTAÇÕES DA RECEITA			OBS	
		Previsões Iniciais	Modificações Orçamentais			Previsões Corrigidas
Código	Descrição		Inscrições/Reforços	Diminuições/Anulações		
07011102	ELECTRICIDADE	2.327,00			2.327,00	
070199	OUTROS	16.000,00			16.000,00	
0702	SERVIÇOS	175.200,00			175.200,00	
070201	ALUGUER DE ESPAÇOS E EQUIPAMENTOS	100,00			100,00	
070209	SERVIÇOS ESPECÍFICOS DAS AUTARQUIAS	145.100,00			145.100,00	
07020901	Saneamento	2.000,00			2.000,00	
07020902	Resíduos Sólidos	1.000,00			1.000,00	
07020903	Transportes Colectivos de Pessoas e Mercadorias	100,00			100,00	
07020904	Trabalhos por Conta de Particulares	3.000,00			3.000,00	
07020905	Cemitérios	3.000,00			3.000,00	
07020906	Mercados e Feiras	12.000,00			12.000,00	
07020999	Outros	124.000,00			124.000,00	
0702099901	ÁGUA	1.000,00			1.000,00	
0702099902	INSTALAÇÕES DESPORTIVAS E RECREATIVAS	123.000,00			123.000,00	
070299	OUTROS	30.000,00			30.000,00	
0703	RENDAS	71.000,00			71.000,00	
070301	HABITAÇÕES	10.000,00			10.000,00	
070302	EDIFÍCIOS	61.000,00			61.000,00	
08	OUTRAS RECEITAS CORRENTES	200,00			200,00	
0801	OUTRAS	200,00			200,00	
080199	OUTRAS	200,00			200,00	
08019902	Indemnizações de estragos provocados por outrém em	100,00			100,00	
08019999	Diversas	100,00			100,00	
09	VENDAS DE BENS DE INVESTIMENTO	300.400,00	160.000,00		460.400,00	
0901	TERRENOS	300.000,00			300.000,00	
090106	ADM. PÚBLICA- ADM. LOCAL- CONTINENTE	300.000,00			300.000,00	
0902	HABITAÇÕES	100,00			100,00	
090206	ADM. PÚBLICA- ADM. LOCAL- CONTINENTE	100,00			100,00	
0903	EDIFÍCIOS		160.000,00		160.000,00	
090306	ADM. PÚBLICA- ADM. LOCAL- CONTINENTE		160.000,00		160.000,00	
0904	OUTROS BENS DE INVESTIMENTO	300,00			300,00	
090406	ADM. PÚBLICA- ADM. LOCAL- CONTINENTE	300,00			300,00	
09040601	Equipamento de Transporte	100,00			100,00	
09040602	Maquinaria e Equipamento	100,00			100,00	
09040603	OUTROS	100,00			100,00	
10	TRANSFERÊNCIAS DE CAPITAL	3.730.498,00	2.441.869,00		6.172.367,00	
1003	ADMINISTRAÇÃO CENTRAL	3.730.298,00	2.441.869,00		6.172.167,00	
100301	ESTADO	2.097.198,00			2.097.198,00	
10030101	Fundo Equilíbrio Financeiro	2.063.998,00			2.063.998,00	
10030104	Cooperação Técnica e Financeira	33.000,00			33.000,00	
10030199	Outros	200,00			200,00	
1003019901	DREN	100,00			100,00	
1003019999	OUTROS	100,00			100,00	
100307	ESTADO- PART. COMUNITÁRIA EM PROJECTOS CO-	1.615.000,00	2.441.869,00		4.056.869,00	
10030701	FEDER/INTERREG	1.343.000,00	2.441.869,00		3.784.869,00	
10030702	FEOGA	272.000,00			272.000,00	
100308	SERVIÇOS E FUNDOS AUTÓNOMOS	18.100,00			18.100,00	
10030801	IFT - PITER	18.000,00			18.000,00	
10030802	INH	100,00			100,00	
1005	ADMINISTRAÇÃO LOCAL	100,00			100,00	
100501	CONTINENTE	100,00			100,00	
1007	INSTITUIÇÕES SEM FINS LUCRATIVOS	100,00			100,00	
100701	INSTITUIÇÕES SEM FINS LUCRATIVOS	100,00			100,00	
12	PASSIVOS FINANCEIROS	639.000,00			639.000,00	
1206	EMPRÉSTIMOS A MÉDIO E LONGO PRAZOS	639.000,00			639.000,00	
120602	SOCIEDADES FINANCEIRAS	639.000,00			639.000,00	
15	REPOSIÇÕES NÃO ABATIDAS NOS PAGAMENTOS	5,00			5,00	
1501	REPOSIÇÕES NÃO ABATIDAS NOS PAGAMENTOS	5,00			5,00	
150101	REPOSIÇÕES NÃO ABATIDAS NOS PAGAMENTOS	5,00			5,00	
TOTAL		9.632.015,00	2.601.869,00		12.233.884,00	

Órgão Executivo

Em, 9 de Abril de 2009

Órgão Deliberativo

Em, 27 de Abril de 2009



Modificações do Orçamento – Despesa

15

Designação da entidade Município de Terras de Bouro

Gerência 1 de Janeiro a 31 de Dezembro de 2008

Total de Alterações: 27

Total de Revisões: 3

IDENTIFICAÇÃO DAS RUBRICAS			DESPESA		Dotações Corrigidas	OBS.
Org	Económica	Descrição	Dotação Anterior	Modificações Orçamentais Inscrições/ Reforços	Diminuições/A nulações	
01		ADMINISTRAÇÃO MUNICIPAL				
0101		OPERAÇÕES FINANCEIRAS				
0101	03	JUROS E OUTROS ENCARGOS				
0101	0301	JUROS DA DÍVIDA PÚBLICA				
0101	030103	SOCIEDADES FINANCEIRAS- BANCOS E OUTRAS INSTITUIÇ				
0101	03010301	SOC.FINANCEIRAS - BANCOS E O. INST. FIN. - A CURTO		8.000,00		8.000,00
0101	03010302	SOC.FINANCEIRAS - BANCOS E O. INST. FIN. - A MÉDIO	220.000,00	50.000,00	8.000,00	262.000,00
0101	09	ACTIVOS FINANCEIROS				
0101	0903	TÍTULOS A MÉDIO E LONGO PRAZOS				
0101	090301	SOCIEDADES E QUASE-SOCIEDADES NÃO FINANCEIRAS- PRI	100,00			100,00
0101	10	PASSIVOS FINANCEIROS				
0101	1005	EMPRÉSTIMOS A CURTO PRAZO				
0101	100503	SOCIEDADES FINANCEIRAS- BANCOS E OUTRAS INSTITUIÇ		255.200,00		255.200,00
0101	1006	EMPRÉSTIMOS A MÉDIO E LONGO PRAZOS				
0101	100603	SOCIEDADES FINANCEIRAS- BANCOS E OUTRAS INSTITUIÇ	570.000,00		255.200,00	314.800,00
0102		CLASSES INACTIVAS				
0102	01	DESPESAS COM O PESSOAL				
0102	0101	REMUNERAÇÕES CERTAS E PERMANENTES				
0102	010108	PESSOAL AGUARDANDO APOSENTAÇÃO	10.000,00		7.450,00	2.550,00
0102	0103	SEGURANÇA SOCIAL				
0102	010301	ENCARGOS COM A SAÚDE	300,00			300,00
0102	010303	SUBSÍDIO FAMILIAR A CRIANÇAS E JOVENS	100,00			100,00
0103		ORGÃOS DA AUTARQUIA				
0103	01	DESPESAS COM O PESSOAL				
0103	0101	REMUNERAÇÕES CERTAS E PERMANENTES				
0103	010101	TITULARES DE ORGÃOS DE SOBERANIA E MEMBROS DE ÓRGÃ	133.000,00	6.500,00		139.500,00
0103	010103	PESSOAL DOS QUADROS- REGIME DA FUNÇÃO PÚBLICA	68.000,00		8.000,00	60.000,00
0103	010106	PESSOAL CONTRATADO A TERMO	109.000,00		7.670,00	101.330,00
0103	010109	PESSOAL EM QUALQUER OUTRA SITUAÇÃO	40.000,00		15.200,00	24.800,00
0103	010111	REPRESENTAÇÃO				
0103	01011101	Membros do Órgãos Autárquicos	22.000,00	5.000,00		27.000,00
0103	010112	SUPLEMENTOS E PRÉMIOS	100,00			100,00
0103	010113	SUBSÍDIO DE REFEIÇÃO				
0103	01011301	PESSOAL DOS QUADROS - REGIME DA FUNÇÃO PÚBLICA	6.000,00			6.000,00
0103	01011302	PESSOAL EM QUALQUER OUTRA SITUAÇÃO	10.000,00	25.000,00		35.000,00
0103	01011303	MEMBROS DOS ORGÃOS AUTÁRQUICOS	4.000,00	100,00		4.100,00
0103	010114	SUBSÍDIOS DE FÉRIAS E NATAL				
0103	01011401	PESSOAL DOS QUADROS - REGIME DA FUNÇÃO PÚBLICA	35.000,00	4.000,00	5.000,00	34.000,00
0103	01011402	PESSOAL EM QUALQUER OUTRA SITUAÇÃO	25.000,00		3.000,00	22.000,00
0103	010115	REMUNERAÇÕES POR DOENÇA E MATERNIDADE / PATERNIDAD	8.000,00			8.000,00
0103	0102	ABONOS VARIÁVEIS OU EVENTUAIS				
0103	010201	GRATIFICAÇÕES VARIÁVEIS OU EVENTUAIS	100,00			100,00
0103	010202	HORAS EXTRAORDINÁRIAS	3.000,00	300,00		3.300,00
0103	010203	ALIMENTAÇÃO E ALOJAMENTO	100,00			100,00
0103	010204	AJUDAS DE CUSTO	1.000,00			1.000,00
0103	010205	ABONO PARA FALHAS	100,00			100,00
0103	010207	COLABORAÇÃO TÉCNICA E ESPECIALIZADA	5.000,00			5.000,00
0103	010213	OUTROS SUPLEMENTOS E PRÉMIOS	100,00			100,00
0103	0103	SEGURANÇA SOCIAL				
0103	010301	ENCARGOS COM A SAÚDE	50.000,00	10.200,00		60.200,00
0103	010303	SUBSÍDIO FAMILIAR A CRIANÇAS E JOVENS	2.000,00			2.000,00
0103	010304	OUTRAS PRESTAÇÕES FAMILIARES	100,00			100,00
0103	010305	CONTRIBUIÇÕES PARA A SEGURANÇA SOCIAL				
0103	01030501	ASSISTÊNCIA NA DOENÇA DOS FUNCIONÁRIOS PÚBLICOS	10.000,00		9.900,00	100,00
0103	01030502	SEGURANÇA SOCIAL DOS FUNCIONARIOS PUBLICOS	200.000,00	69.500,00		269.500,00
0103	01030503	SEGURANÇA SOCIAL - REGIME GERAL	27.000,00	8.500,00		35.500,00
0103	01030504	CONTRIBUIÇÕES PARA A SEGURANÇA SOCIAL - OUTROS	1.000,00		900,00	100,00
0103	010306	ACIDENTES EM SERVIÇOS E DOENÇAS PROFISSIONAIS	100,00			100,00
0103	010309	SEGUROS				
0103	01030901	SEGUROS - SEG AC. TRABALHO E DOENÇAS PROFISSIONAIS	25.000,00			25.000,00
0103	01030902	SEGUROS - SEGUROS DE SAÚDE	2.000,00			2.000,00
0103	02	AQUISIÇÃO DE BENS E SERVIÇOS				
0103	0201	AQUISIÇÃO DE BENS				
0103	020105	ALIMENTAÇÃO- REFEIÇÕES CONFECCIONADAS	22.000,00	82.000,00		104.000,00
0103	020106	ALIMENTAÇÃO- GÉNEROS PARA CONFECCIONAR	2.000,00	2.000,00		4.000,00
0103	020107	VESTUÁRIO E ARTIGOS PESSOAIS	100,00			100,00
0103	020108	MATERIAL DE ESCRITÓRIO	1.000,00			1.000,00
0103	020115	PRÉMIOS, CONDECORAÇÕES E OFERTAS	9.000,00	11.600,00		20.600,00



IDENTIFICAÇÃO DAS RUBRICAS			DESPESA			Dotações Corrigidas	OBS.
Org	Económica	Descrição	Dotação Anterior	Modificações Orçamentais Inscrições/ Reforços	Diminuições/A nulações		
0103	020116	MERCADORIAS PARA VENDA					
0103	02011603	Outros	10.000,00	5.000,00		15.000,00	
0103	020118	LIVROS E DOCUMENTAÇÃO TÉCNICA	2.000,00		100,00	1.900,00	
0103	020119	ARTIGOS HONORÍFICOS E DE DECORAÇÃO	1.000,00			1.000,00	
0103	020120	MATERIAL DE EDUCAÇÃO, CULTURA E RECREIO	100,00			100,00	
0103	020121	OUTROS BENS	2.000,00	500,00		2.500,00	
0103	0202	AQUISIÇÃO DE SERVIÇOS					
0103	020201	ENCARGOS DE INSTALAÇÕES	100.000,00	20.000,00		120.000,00	
0103	020203	CONSERVAÇÃO DE BENS	100,00			100,00	
0103	020208	LOCAÇÃO DE OUTROS BENS	100,00			100,00	
0103	020210	TRANSPORTES	2.000,00	7.000,00		9.000,00	
0103	020211	REPRESENTAÇÃO DOS SERVIÇOS	100,00			100,00	
0103	020212	SEGUROS	24.000,00	7.000,00	4.000,00	27.000,00	
0103	020213	DESLOCAÇÕES E ESTADAS	7.000,00			7.000,00	
0103	020214	ESTUDOS, PARCERES, PROJECTOS E CONSULTADORIA	19.000,00	9.000,00	6.000,00	22.000,00	
0103	020215	FORMAÇÃO	2.000,00	3.000,00		5.000,00	
0103	020216	SEMINÁRIOS, EXPOSIÇÕES E SIMILARES	2.000,00			2.000,00	
0103	020217	PUBLICIDADE	19.100,00	23.000,00		42.100,00	
0103	020218	VIGILÂNCIA E SEGURANÇA	1.000,00			1.000,00	
0103	020219	ASSISTÊNCIA TÉCNICA	20.000,00	13.000,00		33.000,00	
0103	020220	OUTROS TRABALHOS ESPECIALIZADOS	20.000,00	43.000,00		63.000,00	
0103	020224	ENCARGOS DE COBRANÇA DE RECEITAS	14.000,00			14.000,00	
0103	020225	OUTROS SERVIÇOS					
0103	02022501	ÁGUA E ENERGIA ELÉCTRICA P/ DISTRIBUIÇÃO	144.000,00	75.000,00		219.000,00	
0103	02022502	OUTROS	80.000,00	47.000,00		127.000,00	
0103	04	TRANSFERÊNCIAS CORRENTES					
0103	0403	ADMINISTRAÇÃO CENTRAL					
0103	040305	SERVIÇOS E FUNDOS AUTÓNOMOS	11.000,00			11.000,00	
0103	0405	ADMINISTRAÇÃO LOCAL					
0103	040501	CONTINENTE					
0103	04050102	FREGUESIAS	10.000,00			10.000,00	
0103	04050108	OUTROS	10.000,00			10.000,00	
0103	0407	INSTITUIÇÕES SEM FINS LUCRATIVOS					
0103	040701	INSTITUIÇÕES SEM FINS LUCRATIVOS	200.000,00	88.000,00	63.000,00	225.000,00	
0103	0408	FAMÍLIAS					
0103	040802	OUTRAS					
0103	04080201	FAMÍLIAS	99.000,00			99.000,00	
0103	05	SUBSÍDIOS					
0103	0501	SOCIEDADES E QUASE-SOCIEDADES NÃO FINANCEIRAS					
0103	050101	PÚBLICAS					
0103	05010102	Outras	100,00			100,00	
0103	0508	FAMÍLIAS					
0103	050803	OUTRAS	35.000,00			35.000,00	
0103	06	OUTRAS DESPESAS CORRENTES					
0103	0602	DIVERSAS					
0103	060203	OUTRAS					
0103	06020301	Restituições	16.000,00			16.000,00	
0103	06020302	IVA	50.000,00	40.000,00		90.000,00	
0103	06020305	OUTRAS	5.000,00	5.000,00		10.000,00	
0103	07	AQUISIÇÃO DE BENS DE CAPITAL					
0103	0701	INVESTIMENTOS					
0103	070101	TERRENOS	50.000,00		49.000,00	1.000,00	
0103	070107	EQUIPAMENTO DE INFORMÁTICA	5.000,00			5.000,00	
0103	070108	SOFTWARE INFORMÁTICO	5.000,00	49.000,00		54.000,00	
0103	070109	EQUIPAMENTO ADMINISTRATIVO	5.000,00	600.000,00	603.900,00	1.100,00	
0103	070110	EQUIPAMENTO BÁSICO					
0103	07011002	OUTROS	5.000,00	500,00		5.500,00	
0103	0703	BENS DE DOMÍNIO PÚBLICO					
0103	070301	TERRENOS E RECURSOS NATURAIS	50.000,00	29.000,00	19.000,00	60.000,00	
0104		ASSEMBLEIA MUNICIPAL					
0104	01	DESPESAS COM O PESSOAL					
0104	0102	ABONOS VARIÁVEIS OU EVENTUAIS					
0104	010204	AJUDAS DE CUSTO	6.500,00			6.500,00	
0104	010213	OUTROS SUPLEMENTOS E PRÉMIOS	20.000,00			20.000,00	
0104	02	AQUISIÇÃO DE BENS E SERVIÇOS					
0104	0201	AQUISIÇÃO DE BENS					
0104	020108	MATERIAL DE ESCRITÓRIO	2.500,00			2.500,00	
02		DIVISÃO ADMINISTRATIVA E FINANCEIRA					
02	01	DESPESAS COM O PESSOAL					
02	0101	REMUNERAÇÕES CERTAS E PERMANENTES					
02	010103	PESSOAL DOS QUADROS- REGIME DA FUNÇÃO PÚBLICA	280.000,00	400,00		280.400,00	
02	010111	REPRESENTAÇÃO					
02	01011101	Membros do Órgãos Autárquicos	2.500,00			2.500,00	
02	010112	SUPLEMENTOS E PRÉMIOS	100,00			100,00	
02	010113	SUBSÍDIO DE REFEIÇÃO					
02	01011301	PESSOAL DOS QUADROS - REGIME DA FUNÇÃO PÚBLICA	20.000,00	3.000,00		23.000,00	
02	010114	SUBSÍDIOS DE FÉRIAS E NATAL					
02	01011401	PESSOAL DOS QUADROS - REGIME DA FUNÇÃO PÚBLICA	40.000,00	6.700,00		46.700,00	



IDENTIFICAÇÃO DAS RUBRICAS			DESPESA			Dotações Corrigidas	OBS.
Org	Económica	Descrição	Dotação Anterior	Modificações Orçamentais	Inscrições/Reforços	Diminuições/Anulações	
02	010115	REMUNERAÇÕES POR DOENÇA E MATERNIDADE / PATERNIDAD	2.000,00	1.500,00			3.500,00
02	0102	ABONOS VARIÁVEIS OU EVENTUAIS					
02	010201	GRATIFICAÇÕES VARIÁVEIS OU EVENTUAIS	100,00				100,00
02	010202	HORAS EXTRAORDINÁRIAS	9.000,00				9.000,00
02	010203	ALIMENTAÇÃO E ALOJAMENTO	100,00				100,00
02	010204	AJUDAS DE CUSTO	4.000,00				4.000,00
02	010205	ABONO PARA FALHAS	2.000,00				2.000,00
02	010213	OUTROS SUPLEMENTOS E PRÉMIOS	1.200,00	1.100,00			2.300,00
02	0103	SEGURANÇA SOCIAL					
02	010301	ENCARGOS COM A SAÚDE	5.000,00	1.400,00			6.400,00
02	010303	SUBSÍDIO FAMILIAR A CRIANÇAS E JOVENS	8.000,00	5.120,00			13.120,00
02	010304	OUTRAS PRESTAÇÕES FAMILIARES	100,00				100,00
02	010306	ACIDENTES EM SERVIÇOS E DOENÇAS PROFISSIONAIS	100,00				100,00
02	02	AQUISIÇÃO DE BENS E SERVIÇOS					
02	0201	AQUISIÇÃO DE BENS					
02	020104	LIMPEZA E HIGIENE	100,00				100,00
02	020108	MATERIAL DE ESCRITÓRIO	19.000,00				19.000,00
02	020118	LIVROS E DOCUMENTAÇÃO TÉCNICA	1.000,00				1.000,00
02	020120	MATERIAL DE EDUCAÇÃO, CULTURA E RECREIO	100,00				100,00
02	020121	OUTROS BENS	1.000,00				1.000,00
02	0202	AQUISIÇÃO DE SERVIÇOS					
02	020203	CONSERVAÇÃO DE BENS	1.000,00				1.000,00
02	020209	COMUNICAÇÕES	55.000,00	10.000,00			65.000,00
02	020210	TRANSPORTES	2.000,00				2.000,00
02	020213	DESLOCAÇÕES E ESTADAS	100,00				100,00
02	020214	ESTUDOS, PARCERES, PROJECTOS E CONSULTADORIA	100,00				100,00
02	020225	OUTROS SERVIÇOS					
02	02022502	OUTROS	100,00				100,00
02	06	OUTRAS DESPESAS CORRENTES					
02	0602	DIVERSAS					
02	060203	OUTRAS					
02	06020304	Serviços Bancários	4.000,00				4.000,00
02	06020305	OUTRAS	2.000,00				2.000,00
02	07	AQUISIÇÃO DE BENS DE CAPITAL					
02	0701	INVESTIMENTOS					
02	070107	EQUIPAMENTO DE INFORMÁTICA	5.000,00			2.100,00	2.900,00
02	070109	EQUIPAMENTO ADMINISTRATIVO	5.000,00				5.000,00
02	070110	EQUIPAMENTO BÁSICO					
02	07011002	OUTROS	5.000,00			4.000,00	1.000,00
03		DIVISÃO DE OBRAS MUNICIPAIS					
03	01	DESPESAS COM O PESSOAL					
03	0101	REMUNERAÇÕES CERTAS E PERMANENTES					
03	010103	PESSOAL DOS QUADROS- REGIME DA FUNÇÃO PÚBLICA	407.000,00			12.000,00	395.000,00
03	010111	REPRESENTAÇÃO					
03	01011101	Membros do Órgãos Autárquicos	3.000,00				3.000,00
03	010112	SUPLEMENTOS E PRÉMIOS	100,00				100,00
03	010113	SUBSÍDIO DE REFEIÇÃO					
03	01011301	PESSOAL DOS QUADROS - REGIME DA FUNÇÃO PÚBLICA	37.000,00	5.000,00			42.000,00
03	010114	SUBSÍDIOS DE FÉRIAS E NATAL					
03	01011401	PESSOAL DOS QUADROS - REGIME DA FUNÇÃO PÚBLICA	65.000,00	1.000,00			66.000,00
03	010115	REMUNERAÇÕES POR DOENÇA E MATERNIDADE / PATERNIDAD	32.000,00				32.000,00
03	0102	ABONOS VARIÁVEIS OU EVENTUAIS					
03	010201	GRATIFICAÇÕES VARIÁVEIS OU EVENTUAIS	100,00				100,00
03	010202	HORAS EXTRAORDINÁRIAS	14.000,00	4.000,00			18.000,00
03	010203	ALIMENTAÇÃO E ALOJAMENTO	4.000,00				4.000,00
03	010204	AJUDAS DE CUSTO	1.000,00				1.000,00
03	010205	ABONO PARA FALHAS	100,00				100,00
03	0103	SEGURANÇA SOCIAL					
03	010301	ENCARGOS COM A SAÚDE	6.000,00	50,00			6.050,00
03	010303	SUBSÍDIO FAMILIAR A CRIANÇAS E JOVENS	6.000,00	200,00			6.200,00
03	010304	OUTRAS PRESTAÇÕES FAMILIARES	100,00				100,00
03	010306	ACIDENTES EM SERVIÇOS E DOENÇAS PROFISSIONAIS	100,00				100,00
03	02	AQUISIÇÃO DE BENS E SERVIÇOS					
03	0201	AQUISIÇÃO DE BENS					
03	020101	MATÉRIAS-PRIMAS E SUBSIDIÁRIAS	4.000,00				4.000,00
03	020102	COMBUSTÍVEIS E LUBRIFICANTES					
03	02010201	GASOLINA	40.000,00				40.000,00
03	02010202	GASÓLEO	130.000,00	75.000,00			205.000,00
03	02010299	OUTROS	30.000,00				30.000,00
03	020103	MUNIÇÕES, EXPLOSIVOS E ARTIFÍCIOS	100,00				100,00
03	020104	LIMPEZA E HIGIENE	6.000,00				6.000,00
03	020107	VESTUÁRIO E ARTIGOS PESSOAIS	15.000,00				15.000,00
03	020108	MATERIAL DE ESCRITÓRIO	3.000,00			500,00	2.500,00
03	020117	FERRAMENTAS E UTENSÍLIOS	10.000,00				10.000,00
03	020118	LIVROS E DOCUMENTAÇÃO TÉCNICA	100,00				100,00
03	020120	MATERIAL DE EDUCAÇÃO, CULTURA E RECREIO	100,00				100,00
03	020121	OUTROS BENS	48.000,00	20.000,00			68.000,00
03	0202	AQUISIÇÃO DE SERVIÇOS					



IDENTIFICAÇÃO DAS RUBRICAS			DESPESA			Dotações Corrigidas	OBS.
Org	Económica	Descrição	Dotação Anterior	Inscrições/Reforços	Modificações Orçamentais Diminuições/A nulações		
03	020203	CONSERVAÇÃO DE BENS	22.000,00		15.000,00	7.000,00	
03	020212	SEGUROS	18.000,00		11.000,00	7.000,00	
03	020213	DESLOCAÇÕES E ESTADAS	100,00			100,00	
03	020214	ESTUDOS, PARCERES, PROJECTOS E CONSULTADORIA	100,00			100,00	
03	020225	OUTROS SERVIÇOS					
03	02022502	OUTROS	4.000,00	1.000,00		5.000,00	
03	06	OUTRAS DESPESAS CORRENTES					
03	0602	DIVERSAS					
03	060203	OUTRAS					
03	06020305	OUTRAS	1.000,00	500,00		1.500,00	
03	07	AQUISIÇÃO DE BENS DE CAPITAL					
03	0701	INVESTIMENTOS					
03	070102	HABITAÇÕES					
03	07010201	CONSTRUÇÃO		1.000,00		1.000,00	
03	07010203	REPARAÇÃO E BENEFICIAÇÃO	67.500,00	1.500,00	34.100,00	34.900,00	
03	070103	EDIFÍCIOS					
03	07010301	INSTALAÇÕES DE SERVIÇOS	96.000,00	25.000,00	16.000,00	105.000,00	
03	07010302	INSTALAÇÕES DESPORTIVAS E RECREATIVAS	11.000,00	2.000,00		13.000,00	
03	07010305	ESCOLAS	50.000,00	29.000,00		79.000,00	
03	07010306	LARES DE TERCEIRA IDADE	10.000,00	500,00		10.500,00	
03	07010307	OUTROS	2.000,00	1.000,00		3.000,00	
03	070104	CONSTRUÇÕES DIVERSAS					
03	07010401	VIADUTOS, ARRUAMENTOS E OBRAS COMPLEMENTARES	5.000,00			5.000,00	
03	07010405	PARQUES E JARDINS	1.000,00			1.000,00	
03	07010406	INSTALAÇÕES DESPORTIVAS E RECREATIVAS	31.000,00	323.000,00		354.000,00	
03	070106	MATERIAL DE TRANSPORTES					
03	07010601	RECOLHA DE RESÍDUOS	30.000,00		28.000,00	2.000,00	
03	07010602	OUTRO	250.000,00		155.000,00	95.000,00	
03	070107	EQUIPAMENTO DE INFORMÁTICA	5.000,00		4.900,00	100,00	
03	070109	EQUIPAMENTO ADMINISTRATIVO	5.000,00		4.900,00	100,00	
03	070110	EQUIPAMENTO BÁSICO					
03	07011002	OUTROS	5.000,00	212.800,00	89.500,00	128.300,00	
03	0703	BENS DE DOMÍNIO PÚBLICO					
03	070302	EDIFÍCIOS					
03	07030204	CRECHES	10.000,00	20.000,00		30.000,00	
03	07030205	ESCOLAS	55.000,00	1.343.869,00	1.169.800,00	229.069,00	
03	070303	OUTRAS CONSTRUÇÕES E INFRA-ESTRUTURAS					
03	07030301	VIADUTOS, ARRUAMENTOS E OBRAS COMPLEMENTARES	190.000,00	68.000,00	91.000,00	167.000,00	
03	07030304	ILUMINAÇÃO PÚBLICA	30.000,00	20.000,00		50.000,00	
03	07030305	PARQUES E JARDINS	25.000,00		2.000,00	23.000,00	
03	07030306	INSTALAÇÕES DESPORTIVAS E RECREATIVAS	10.000,00	195.000,00	15.500,00	189.500,00	
03	07030307	CAPTAÇÃO, TRATAMENTO E DISTRIBUIÇÃO DE ÁGUA	1.000,00		900,00	100,00	
03	07030308	VIAÇÃO RURAL	951.000,00	380.000,00	387.600,00	943.400,00	
03	07030309	SINALIZAÇÃO E TRÂNSITO	50.000,00		34.000,00	16.000,00	
03	070305	BENS DE PATRIMÓNIO HISTÓRICO, ARTÍSTICO E CULTURAL	700.000,00	1.131.000,00	35.000,00	1.796.000,00	
05		DIVISÃO DE PLANEAMENTO E URBANISMO					
05	01	DESPESAS COM O PESSOAL					
05	0101	REMUNERAÇÕES CERTAS E PERMANENTES					
05	010103	PESSOAL DOS QUADROS- REGIME DA FUNÇÃO PÚBLICA	216.000,00		13.000,00	203.000,00	
05	010111	REPRESENTAÇÃO					
05	01011101	Membros do Órgãos Autárquicos	3.000,00			3.000,00	
05	010112	SUPLEMENTOS E PRÉMIOS	100,00			100,00	
05	010113	SUBSÍDIO DE REFEIÇÃO					
05	01011301	PESSOAL DOS QUADROS - REGIME DA FUNÇÃO PÚBLICA	13.000,00			13.000,00	
05	010114	SUBSÍDIOS DE FÉRIAS E NATAL					
05	01011401	PESSOAL DOS QUADROS - REGIME DA FUNÇÃO PÚBLICA	32.000,00	200,00		32.200,00	
05	010115	REMUNERAÇÕES POR DOENÇA E MATERNIDADE / PATERNIDAD	3.000,00			3.000,00	
05	0102	ABONOS VARIÁVEIS OU EVENTUAIS					
05	010201	GRATIFICAÇÕES VARIÁVEIS OU EVENTUAIS	100,00			100,00	
05	010202	HORAS EXTRAORDINÁRIAS	100,00			100,00	
05	010203	ALIMENTAÇÃO E ALOJAMENTO	100,00			100,00	
05	010204	AJUDAS DE CUSTO	2.000,00			2.000,00	
05	010205	ABONO PARA FALHAS	100,00			100,00	
05	0103	SEGURANÇA SOCIAL					
05	010301	ENCARGOS COM A SAÚDE	3.000,00	1.500,00		4.500,00	
05	010303	SUBSÍDIO FAMILIAR A CRIANÇAS E JOVENS	2.000,00			2.000,00	
05	010304	OUTRAS PRESTAÇÕES FAMILIARES	100,00			100,00	
05	010306	ACIDENTES EM SERVIÇOS E DOENÇAS PROFISSIONAIS	100,00			100,00	
05	02	AQUISIÇÃO DE BENS E SERVIÇOS					
05	0201	AQUISIÇÃO DE BENS					
05	020107	VESTUÁRIO E ARTIGOS PESSOAIS	100,00			100,00	
05	020108	MATERIAL DE ESCRITÓRIO	2.000,00	500,00		2.500,00	
05	020118	LIVROS E DOCUMENTAÇÃO TÉCNICA	100,00			100,00	
05	020120	MATERIAL DE EDUCAÇÃO, CULTURA E RECREIO	100,00			100,00	
05	020121	OUTROS BENS	100,00			100,00	
05	0202	AQUISIÇÃO DE SERVIÇOS					
05	020203	CONSERVAÇÃO DE BENS	100,00			100,00	
05	020213	DESLOCAÇÕES E ESTADAS	100,00			100,00	



IDENTIFICAÇÃO DAS RUBRICAS			DESPESA			Dotações Corrigidas	OBS.
Org	Económica	Descrição	Dotação Anterior	Modificações Orçamentais Inscrições/ Reforços	Diminuições/A nulações		
05	020214	ESTUDOS, PARCERES, PROJECTOS E CONSULTADORIA	9.000,00	1.000,00		10.000,00	
05	020225	OUTROS SERVIÇOS					
05	02022502	OUTROS	100,00			100,00	
05	06	OUTRAS DESPESAS CORRENTES					
05	0602	DIVERSAS					
05	060203	OUTRAS					
05	06020305	OUTRAS	1.000,00			1.000,00	
05	07	AQUISIÇÃO DE BENS DE CAPITAL					
05	0701	INVESTIMENTOS					
05	070102	HABITAÇÕES					
05	07010201	CONSTRUÇÃO	6.000,00			6.000,00	
05	070103	EDIFÍCIOS					
05	07010302	INSTALAÇÕES DESPORTIVAS E RECREATIVAS		116.000,00		116.000,00	
05	070104	CONSTRUÇÕES DIVERSAS					
05	07010406	INSTALAÇÕES DESPORTIVAS E RECREATIVAS	6.000,00	31.500,00	900,00	36.600,00	
05	070107	EQUIPAMENTO DE INFORMÁTICA	10.000,00		8.000,00	2.000,00	
05	070109	EQUIPAMENTO ADMINISTRATIVO	10.000,00		5.000,00	5.000,00	
05	070110	EQUIPAMENTO BÁSICO					
05	07011002	OUTROS	130.000,00	137.000,00	104.400,00	162.600,00	
05	0703	BENS DE DOMÍNIO PÚBLICO					
05	070303	OUTRAS CONSTRUÇÕES E INFRA-ESTRUTURAS					
05	07030301	VIADUTOS, ARRUEAMENTOS E OBRAS COMPLEMENTARES	15.000,00	45.000,00		60.000,00	
06	01	DIVISÃO DE SANEAMENTO BÁSICO E AMBIENTE					
06	0101	DESPESAS COM O PESSOAL					
06	010101	REMUNERAÇÕES CERTAS E PERMANENTES					
06	010103	PESSOAL DOS QUADROS- REGIME DA FUNÇÃO PÚBLICA	307.000,00		13.000,00	294.000,00	
06	010111	REPRESENTAÇÃO					
06	01011101	Membros do Órgãos Autárquicos	3.000,00			3.000,00	
06	010112	SUPLEMENTOS E PRÉMIOS	100,00			100,00	
06	010113	SUBSÍDIO DE REFEIÇÃO					
06	01011301	PESSOAL DOS QUADROS - REGIME DA FUNÇÃO PÚBLICA	30.000,00			30.000,00	
06	010114	SUBSÍDIOS DE FÉRIAS E NATAL					
06	01011401	PESSOAL DOS QUADROS - REGIME DA FUNÇÃO PÚBLICA	46.000,00			46.000,00	
06	010115	REMUNERAÇÕES POR DOENÇA E MATERNIDADE / PATERNIDAD	10.000,00			10.000,00	
06	0102	ABONOS VARIÁVEIS OU EVENTUAIS					
06	010201	GRATIFICAÇÕES VARIÁVEIS OU EVENTUAIS	100,00			100,00	
06	010202	HORAS EXTRAORDINÁRIAS	16.000,00			16.000,00	
06	010203	ALIMENTAÇÃO E ALOJAMENTO	100,00			100,00	
06	010204	AJUDAS DE CUSTO	300,00			300,00	
06	010205	ABONO PARA FALHAS	100,00			100,00	
06	0103	SEGURANÇA SOCIAL					
06	010301	ENCARGOS COM A SAÚDE	7.000,00	200,00		7.200,00	
06	010303	SUBSÍDIO FAMILIAR A CRIANÇAS E JOVENS	12.000,00			12.000,00	
06	010304	OUTRAS PRESTAÇÕES FAMILIARES	1.000,00	50,00		1.050,00	
06	010306	ACIDENTES EM SERVIÇOS E DOENÇAS PROFISSIONAIS	100,00			100,00	
06	02	AQUISIÇÃO DE BENS E SERVIÇOS					
06	0201	AQUISIÇÃO DE BENS					
06	020107	VESTUÁRIO E ARTIGOS PESSOAIS	100,00			100,00	
06	020108	MATERIAL DE ESCRITÓRIO	2.000,00		1.000,00	1.000,00	
06	020118	LIVROS E DOCUMENTAÇÃO TÉCNICA	100,00			100,00	
06	020120	MATERIAL DE EDUCAÇÃO, CULTURA E RECREIO	100,00			100,00	
06	020121	OUTROS BENS	1.000,00			1.000,00	
06	0202	AQUISIÇÃO DE SERVIÇOS					
06	020203	CONSERVAÇÃO DE BENS	1.000,00			1.000,00	
06	020213	DESLOCAÇÕES E ESTADAS	100,00			100,00	
06	020214	ESTUDOS, PARCERES, PROJECTOS E CONSULTADORIA	1.000,00			1.000,00	
06	020220	OUTROS TRABALHOS ESPECIALIZADOS	230.000,00	13.000,00	41.000,00	202.000,00	
06	020225	OUTROS SERVIÇOS					
06	02022502	OUTROS	1.000,00			1.000,00	
06	06	OUTRAS DESPESAS CORRENTES					
06	0602	DIVERSAS					
06	060203	OUTRAS					
06	06020305	OUTRAS	1.000,00			1.000,00	
06	07	AQUISIÇÃO DE BENS DE CAPITAL					
06	0701	INVESTIMENTOS					
06	070107	EQUIPAMENTO DE INFORMÁTICA	5.000,00	2.000,00	4.900,00	2.100,00	
06	070109	EQUIPAMENTO ADMINISTRATIVO	5.000,00	6.000,00	4.900,00	6.100,00	
06	070110	EQUIPAMENTO BÁSICO					
06	07011001	EQUIPAMENTO DE RECOLHA DE RESÍDUOS	20.000,00			20.000,00	
06	07011002	OUTROS	30.000,00	2.000,00	14.900,00	17.100,00	
06	0703	BENS DE DOMÍNIO PÚBLICO					
06	070303	OUTRAS CONSTRUÇÕES E INFRA-ESTRUTURAS					
06	07030302	SISTEMAS DE DRENAGEM DE ÁGUAS RESIDUAIS	355.000,00	240.000,00	174.000,00	421.000,00	
06	07030307	CAPTAÇÃO, TRATAMENTO E DISTRIBUIÇÃO DE ÁGUA	489.600,00	25.000,00	59.000,00	455.600,00	
06	07030311	INFRAESTRUTURAS PARA TRATAMENTO DE RESÍDUOS SÓLIDOS	6.000,00			6.000,00	
06	07030312	CEMITÉRIOS	69.915,00	15.000,00		84.915,00	
07		DIVISÃO DE DESENVOLVIMENT CULTURAL					
07	01	DESPESAS COM O PESSOAL					



IDENTIFICAÇÃO DAS RUBRICAS			DESPESA			Dotações Corrigidas	OBS.
Org	Económica	Descrição	Dotação Anterior	Inscrições/Reforços	Modificações Orçamentais Diminuições/A nulações		
07	0101	REMUNERAÇÕES CERTAS E PERMANENTES					
07	010103	PESSOAL DOS QUADROS- REGIME DA FUNÇÃO PÚBLICA	236.000,00	4.500,00		240.500,00	
07	010111	REPRESENTAÇÃO					
07	01011101	Membros do Órgãos Autárquicos	2.000,00	250,00		2.250,00	
07	010112	SUPLEMENTOS E PRÉMIOS	100,00			100,00	
07	010113	SUBSÍDIO DE REFEIÇÃO					
07	01011301	PESSOAL DOS QUADROS - REGIME DA FUNÇÃO PÚBLICA	20.000,00	200,00		20.200,00	
07	010114	SUBSÍDIOS DE FÉRIAS E NATAL					
07	01011401	PESSOAL DOS QUADROS - REGIME DA FUNÇÃO PÚBLICA	34.000,00	6.300,00		40.300,00	
07	010115	REMUNERAÇÕES POR DOENÇA E MATERNIDADE / PATERNIDAD	7.000,00		2.200,00	4.800,00	
07	0102	ABONOS VARIÁVEIS OU EVENTUAIS					
07	010201	GRATIFICAÇÕES VARIÁVEIS OU EVENTUAIS	100,00			100,00	
07	010202	HORAS EXTRAORDINÁRIAS	1.000,00			1.000,00	
07	010203	ALIMENTAÇÃO E ALOJAMENTO	100,00			100,00	
07	010204	AJUDAS DE CUSTO	200,00			200,00	
07	010205	ABONO PARA FALHAS	100,00	500,00		600,00	
07	0103	SEGURANÇA SOCIAL					
07	010301	ENCARGOS COM A SAÚDE	4.000,00			4.000,00	
07	010303	SUBSÍDIO FAMILIAR A CRIANÇAS E JOVENS	3.000,00	50,00		3.050,00	
07	010304	OUTRAS PRESTAÇÕES FAMILIARES	100,00			100,00	
07	010306	ACIDENTES EM SERVIÇOS E DOENÇAS PROFISSIONAIS	100,00			100,00	
07	02	AQUISIÇÃO DE BENS E SERVIÇOS					
07	0201	AQUISIÇÃO DE BENS					
07	020107	VESTUÁRIO E ARTIGOS PESSOAIS	7.000,00			7.000,00	
07	020108	MATERIAL DE ESCRITÓRIO	1.000,00	1.500,00		2.500,00	
07	020118	LIVROS E DOCUMENTAÇÃO TÉCNICA	100,00			100,00	
07	020120	MATERIAL DE EDUCAÇÃO, CULTURA E RECREIO	100,00			100,00	
07	020121	OUTROS BENS	5.000,00	1.500,00		6.500,00	
07	0202	AQUISIÇÃO DE SERVIÇOS					
07	020201	ENCARGOS DE INSTALAÇÕES	10.000,00	6.000,00		16.000,00	
07	020203	CONSERVAÇÃO DE BENS	500,00	400,00		900,00	
07	020209	COMUNICAÇÕES	1.000,00			1.000,00	
07	020210	TRANSPORTES	200.000,00	90.000,00		290.000,00	
07	020213	DESLOCAÇÕES E ESTADAS	100,00			100,00	
07	020214	ESTUDOS, PARCERES, PROJECTOS E CONSULTADORIA	10.000,00			10.000,00	
07	020220	OUTROS TRABALHOS ESPECIALIZADOS	100,00			100,00	
07	020225	OUTROS SERVIÇOS					
07	02022502	OUTROS	40.000,00	62.000,00		102.000,00	
07	04	TRANSFERÊNCIAS CORRENTES					
07	0405	ADMINISTRAÇÃO LOCAL					
07	040501	CONTINENTE					
07	04050108	OUTROS	100,00			100,00	
07	0408	FAMÍLIAS					
07	040802	OUTRAS					
07	04080201	FAMÍLIAS	40.000,00			40.000,00	
07	06	OUTRAS DESPESAS CORRENTES					
07	0602	DIVERSAS					
07	060203	OUTRAS					
07	06020305	OUTRAS	1.000,00			1.000,00	
07	07	AQUISIÇÃO DE BENS DE CAPITAL					
07	0701	INVESTIMENTOS					
07	070103	EDIFÍCIOS					
07	07010302	INSTALAÇÕES DESPORTIVAS E RECREATIVAS	80.000,00		53.000,00	27.000,00	
07	07010307	OUTROS	10.000,00			10.000,00	
07	070104	CONSTRUÇÕES DIVERSAS					
07	07010413	OUTROS	10.000,00			10.000,00	
07	070107	EQUIPAMENTO DE INFORMÁTICA	5.000,00		2.000,00	3.000,00	
07	070109	EQUIPAMENTO ADMINISTRATIVO	5.000,00		3.000,00	2.000,00	
07	070110	EQUIPAMENTO BÁSICO					
07	07011002	OUTROS	5.000,00	7.500,00		12.500,00	
07	070115	OUTROS INVESTIMENTOS	130.000,00	41.000,00	65.000,00	106.000,00	
TOTAL			9.632.015,00	6.349.189,00	3.747.320,00	12.233.884,00	

Órgão Executivo
Em, 9 de Abril de 2009

Órgão Deliberativo
Em, 27 de Abril de 2009

**Modificações do Plano Plurianual de Investimentos****16**Designação da entidade **Município de Terras de Bouro**Gerência **1 de Janeiro a 31 de Dezembro de 2008**

Objectivo/ Projecto/ Programa/ Acção	Identificação do Projecto/ Acção				Descrição	Resp.		Datas	E x	Código Orçamental		Valor Realizado	2008				Anos Seguintes				Modificações	
													Total		Financiamento Definido							Financ. Não Definido
										ORG	ECO		D. Inicial	D. Corr.	D. Inicial	D. Corr.	2009	2010	2011	Seg.		
01					EDUCAÇÃO							812.858,50	115.000,00	338.069,00	115.000,00	338.069,00		1.540.000,00	500.000,00			223.069,00
0101					EDUCAÇÃO PRÉ-ESCOLAR							117.598,17	10.000,00	30.000,00	10.000,00	30.000,00		20.000,00				20.000,00
0101	01	2002	I	1	APOIO À CRIAÇÃO DE NOVOS JARDINS DE INFÂNCIA	DOM		01-01-2002		03	07030204	103.777,17	5.000,00	5.000,00	5.000,00	5.000,00						
0101	05	2004	I	1	REQUALIFICAÇÃO E AMPLIAÇÃO DO ENSINO PRÉ-PRIMÁRIO NO CONCELHO	DOM		01-01-2004		03	07030204	13.821,00	5.000,00	25.000,00	5.000,00	25.000,00		20.000,00				20.000,00
0102					ENSINO BÁSICO							318.395,32	55.000,00	229.069,00	55.000,00	229.069,00		1.520.000,00	500.000,00			174.069,00
0102	03	2002	I	5	REABILITAÇÃO DO PARQUE ESCOLAR EXISTENTE	DOM		01-01-2002		03	07030205	318.395,32	55.000,00	49.000,00	55.000,00	49.000,00		20.000,00				-6.000,00
0102	05	2008	I	1	CENTRO ESCOLAR DO VALE DO HOMEM	DOM		01-07-2008		03	07030205			180.069,00		180.069,00		1.500.000,00	500.000,00			180.069,00
0103					ENSINO PROFISSIONAL							376.865,01	50.000,00	79.000,00	50.000,00	79.000,00						29.000,00
0103	01	2002	I	6	COMPARTICIPAÇÃO NA CONSTRUÇÃO DA ESCOLA PROFISSIONAL AMAR TERRA VERDE E CRIAÇÃO DE UM POLO EM TERRAS DE BOURO	DOM		01-01-2002		03	07010305	376.865,01	50.000,00	79.000,00	50.000,00	79.000,00						29.000,00
02					CULTURA, DESPORTO E TEMPOS LIVRES							996.098,48	48.000,00	403.600,00	48.000,00	403.600,00		310.000,00	260.000,00			355.600,00
0201					CULTURA							141.898,70	11.000,00	13.000,00	11.000,00	13.000,00		10.000,00				2.000,00
0201	01	2002	I	7	APOIO À CONSERVAÇÃO E CONSTRUÇÃO DE CENTROS CULTURAIS EM DIVERSAS FREGUESIAS	DOM		01-01-2002		03	07010302	88.880,01	5.000,00	5.000,00	5.000,00	5.000,00						
0201	09	2002	I	15	CONSTRUÇÃO DE BIBLIOTECA NA SEDE DO CONCELHO	DOM		01-01-2002		03	07010302	53.018,69	6.000,00	8.000,00	6.000,00	8.000,00		10.000,00				2.000,00
0202					DESPORTO							854.199,78	37.000,00	390.600,00	37.000,00	390.600,00		300.000,00	260.000,00			353.600,00
0202	03	2002	I	18	REMODELAÇÃO DO CENTRO NAÚTICO DE RIO CALDO	DOM		01-01-2002		03	07010406	499.872,73	10.000,00	122.000,00	10.000,00	122.000,00		20.000,00				112.000,00
0202	04	2002	I	19	CONSTRUÇÃO DE PRAIAS FLUVIAIS EM DIVERSAS FREGUESIAS	DOM		01-01-2002		03	07010406	2.461,03	1.000,00	1.000,00	1.000,00	1.000,00						
0202	08	2002	I	160	COMPLEXO DESPORTIVO DE TERRAS DE BOURO	DOM		01-01-2002		03	07010406	311.980,53	10.000,00	160.000,00	10.000,00	160.000,00						150.000,00
0202	09	2002	I	161	PISCINA COBERTA NA SEDE DO CONCELHO	DOM		01-01-2002		05	07010406	12.297,83	5.000,00	36.500,00	5.000,00	36.500,00		250.000,00	250.000,00			31.500,00
0202	10	2002	I	162	CONSTRUÇÃO/CONSERVAÇÃO DE POLIDESPORTIVOS EM DIVERSAS FREGUESIAS	DOM		01-01-2002		03	07010406	27.587,66	10.000,00	71.000,00	10.000,00	71.000,00		10.000,00	10.000,00			61.000,00
0202	13	2005	I	6	VALORIZAÇÃO DOS MONUMENTOS MEGALÍTICOS			01-01-2005		05	07010406		1.000,00	100,00	1.000,00	100,00		20.000,00				-900,00
03					ACÇÃO SOCIAL							271.069,98	72.500,00	40.400,00	72.500,00	40.400,00						-32.100,00
0301					APOIO A CENTROS SOCIAIS							122.734,92	10.000,00	10.500,00	10.000,00	10.500,00						500,00
0301	01	2002	I	23	APOIO À CONTRUÇÃO DE CENTROS SOCIAIS	DOM		01-01-2002		03	07010306	122.734,92	10.000,00	10.500,00	10.000,00	10.500,00						500,00
0302					APOIOS DE CARACTER SOCIAL							148.335,06	62.500,00	29.900,00	62.500,00	29.900,00						-32.600,00
0302	02	2002	I	24	IMPLEMENTAÇÃO DOS PROGRAMAS EM CURSO	O.AUT.		01-01-2002		03	07010203	148.335,06	62.500,00	29.900,00	62.500,00	29.900,00						-32.600,00
04					SAÚDE								1.000,00	1.000,00	1.000,00	1.000,00						
0401					APOIO AOS POSTOS DE SAÚDE								1.000,00	1.000,00	1.000,00	1.000,00						
0401	01	2002	I	25	APOIO AOS POSTOS DE SAÚDE	DOM		01-01-2002		03	07010307		1.000,00	1.000,00	1.000,00	1.000,00						
05					HABITAÇÃO E URBANISMO							3.193.281,56	287.000,00	440.500,00	287.000,00	440.500,00		225.000,00	150.000,00			153.500,00
0501					HABITAÇÃO							849.674,26	12.000,00	14.000,00	12.000,00	14.000,00		20.000,00				2.000,00
0501	02	2002	I	27	REPARAÇÃO E CONSERVAÇÃO DOS EDIFÍCIOS EXISTENTES	DOM		01-01-2002		03	07010203	21.703,76	5.000,00	5.000,00	5.000,00	5.000,00						
0501	03	2002	I	28	ELABORAÇÃO DE PROJECTOS E IMPLEMENTAÇÃO DE PEQUENOS LOTEAMENTOS PARA HABITAÇÃO SOCIAL EM DIVERSAS LOCALIDADES	DOM		01-01-2002		05	07010201	56.986,50	5.000,00	5.000,00	5.000,00	5.000,00		10.000,00				
0501	06	2002			HABITAÇÕES SOCIAIS NO ÂMBITO DO ACORDO COM O INH							770.984,00	1.000,00	3.000,00	1.000,00	3.000,00						2.000,00
0501	0601	2002	I	167	CARVALHEIRA	DOM		01-01-2002		03	07010201					1.000,00						1.000,00

Objectivo/ Projecto/ Programa/ Acção		Identificação do Projecto/ Acção			Descrição	Resp.	Datas		E x	Código Orçamental		Valor Realizado	2008				Anos Seguintes				Modificações
													Total		Financiamento Definido						
										ORG	ECO		D. Inicial	D. Corr.	D. Inicial	D. Corr.	2009	2010	2011	Seg.	
0501	0601	2002	1	167	CARVALHEIRA					03	07010307	770.984,00	1.000,00	3.000,00	1.000,00	2.000,00					1.000,00
0501	06	2005											1.000,00	1.000,00	1.000,00	1.000,00		10.000,00			
0501	0608	2005	1	13	LOTEAMENTO DA CANIÇADA - VALDOZENDE	DPU	05-10-2000	05-10-2000		05	07010201		1.000,00	1.000,00	1.000,00	1.000,00		10.000,00			
0502					PLANEAMENTO URBANÍSTICO							1.487.743,69	130.000,00	184.500,00	130.000,00	184.500,00		190.000,00	150.000,00		54.500,00
0502	03	2002	1	32	ELABORAÇÃO DE PLANOS DE URBANIZAÇÃO DE DIVERSAS LOCALIDADES (CONCLUSÃO E NOVOS)	DPU	01-01-2002			05	07011002		10.000,00	3.000,00	10.000,00	3.000,00		20.000,00			-7.000,00
0502	05	2002	1	34	ELABORAÇÃO DE PLANOS DE PORMENOR PARA DIVERSAS LOCALIDADES	DPU	01-01-2002			05	07011002	6.668,60	10.000,00	56.000,00	10.000,00	56.000,00		10.000,00			46.000,00
0502	08	2002	1	37	ARRANJO URBANÍSTICO DAS MARGENS DA ALBUFEIRA	DOM	01-01-2002			03	07030301	653.005,24	50.000,00	500,00	50.000,00	500,00		20.000,00			-49.500,00
0502	09	2002	1	38	ALTERAÇÃO E REVISÃO DO PDM	DPU	01-01-2002			05	07011002	10.769,00	10.000,00	90.000,00	10.000,00	90.000,00					80.000,00
0502	10	2002	1	39	ARRANJOS URBANÍSTICOS EM DIVERSAS LOCALIDADES DO CONCELHO	DOM	01-01-2002			03	07030301	92.894,15	10.000,00	15.000,00	10.000,00	15.000,00		10.000,00			5.000,00
0502	12	2002	1	173	ELABORAÇÃO DE NOVA CARTOGRAFIA	DPU	01-01-2002			05	07011002	71.149,86	10.000,00	500,00	10.000,00	500,00		10.000,00			-9.500,00
0502	14	2002			PARQUE URBANO DA SEDE DO CONCELHO - 1.ª FASE							653.256,84	30.000,00	17.500,00	30.000,00	17.500,00		20.000,00			-12.500,00
0502	1401	2002	1	175	EXECUÇÃO DA OBRA	DOM	01-01-2002		4	03	07030301	653.256,84	30.000,00	17.500,00	30.000,00	17.500,00		20.000,00			-12.500,00
0502	17	2008	1	3	PARQUE URBANO - RIBEIRO DE GORDAIRAS	DOM	01-12-2008			03	07030301			2.000,00		2.000,00		100.000,00	150.000,00		2.000,00
0503					ILUMINAÇÃO PÚBLICA							219.400,54	30.000,00	50.000,00	30.000,00	50.000,00					20.000,00
0503	01	2002	1	41	MELHORAMENTO DA REDE DE ILUMINAÇÃO PÚBLICA EM VÁRIAS ZONAS DO CONCELHO	DOM	01-01-2002			03	07030304	219.400,54	30.000,00	50.000,00	30.000,00	50.000,00					20.000,00
0504					URBANIZAÇÃO							636.463,07	115.000,00	192.000,00	115.000,00	192.000,00		15.000,00			77.000,00
0504	01	2002	1	42	REQUALIFICAÇÃO E NOVOS CALCETAMENTOS EM VÁRIAS LOCALIDADES DO CONCELHO	DOM	01-01-2002			03	07030301	579.533,60	100.000,00	132.000,00	100.000,00	132.000,00					32.000,00
0504	05	2002	1	46	criação de zonas verdes públicas e de lazer em várias localidades	DPU	01-01-2002			05	07030301	56.929,47	15.000,00	60.000,00	15.000,00	60.000,00		15.000,00			45.000,00
06					SANEAMENTO E SALUBRIDADE							3.052.001,99	465.915,00	536.915,00	465.915,00	536.915,00		120.000,00	100.000,00		71.000,00
0601					REDE DE ESGOTOS							2.340.134,48	370.000,00	426.000,00	370.000,00	426.000,00		110.000,00	100.000,00		56.000,00
0601	10	2002	1	56	AQUISIÇÃO E MANUTENÇÃO DE EQUIPAMENTOS	DSBA	01-01-2002			06	07011002	66.562,71	15.000,00	5.000,00	15.000,00	5.000,00		10.000,00			-10.000,00
0601	13	2002	1	59	CONTROLO DE QUALIDADE DE EFLUENTES	DSBA	01-01-2002			06	07030302	14.951,82	5.000,00	5.000,00	5.000,00	5.000,00					
0601	16	2005	1	1	REQUALIFICAÇÃO DO SISTEMA DE DRENAGEM E TRATAMENTO DE ÁGUAS RESIDUAIS EXISTENTES	DSBA	01-01-2005			06	07030302	367.003,81	150.000,00	76.000,00	150.000,00	76.000,00		50.000,00	50.000,00		-74.000,00
0601	17	2005	1	2	CONSTRUÇÃO DE NOVAS REDES DE DRENAGEM E TRATAMENTO DE ÁGUAS RESIDUAIS	DSBA	01-01-2005			06	07030302	1.891.616,14	200.000,00	340.000,00	200.000,00	340.000,00		50.000,00	50.000,00		140.000,00
0602					RESÍDUOS SÓLIDOS							478.889,44	26.000,00	26.000,00	26.000,00	26.000,00		10.000,00			
0602	01	2002	1	61	RECOLHA E TRATAMENTO DE RESÍDUOS SÓLIDOS	DSBA	01-01-2002			06	07030311	420.176,07	5.000,00	5.000,00	5.000,00	5.000,00					
0602	02	2002	1	62	AQUISIÇÃO E MANUTENÇÃO DE EQUIPAMENTO	DSBA	01-01-2002			06	07011001	58.713,37	20.000,00	20.000,00	20.000,00	20.000,00		10.000,00			
0602	03	2002	1	63	CONTROLO AMBIENTAL DAS LIXEIRAS SELADAS	DSBA	01-01-2002			06	07030311		1.000,00	1.000,00	1.000,00	1.000,00					
0603					CEMITÉRIOS							232.978,07	69.915,00	84.915,00	69.915,00	84.915,00					15.000,00
0603	01	2002	1	65	APOIO À AMPLIAÇÃO E CONSERVAÇÃO DE CEMITÉRIOS EM DIVERSAS LOCALIDADES	DSBA	01-01-2002			06	07030312	89.088,12	49.915,00	49.915,00	49.915,00	49.915,00					
0603	02	2002	1	66	CONSERVAÇÃO DO CEMITERIO MUNICIPAL	DSBA	01-01-2002			06	07030312	639,09	5.000,00	5.000,00	5.000,00	5.000,00					
0603	03	2002	1	67	REPARAÇÃO DAS CAPELAS MORTUÁRIAS EXISTENTES	DSBA	01-01-2002			06	07030312	143.250,86	15.000,00	30.000,00	15.000,00	30.000,00					15.000,00
07					PROTECÇÃO CIVIL							118.923,13	20.000,00	20.000,00	20.000,00	20.000,00					
0701					BOMBEIROS							57.056,13	10.000,00	10.000,00	10.000,00	10.000,00					
0701	01	2002	1	68	TRANSFERENCIAS DE CAPITAL PARA INVESTIMENTOS NO SECTOR	O.AUT	01-01-2002			03	07010301	57.056,13	10.000,00	10.000,00	10.000,00	10.000,00					
0702					SEGURANÇA PÚBLICA							61.867,00	10.000,00	10.000,00	10.000,00	10.000,00					
0702	01	2002	1	70	TRANSFERENCIAS DE CAPITAL PARA OS NUCLEOS DA CVP PARA INVESTIMENTOS NO SECTOR	O.AUT.	01-01-2002			03	07010301	61.867,00	10.000,00	10.000,00	10.000,00	10.000,00					
08					DESENVOLVIMENTO ECONÓMICO E SOCIAL							1.629.857,20	711.600,00	694.600,00	711.600,00	694.600,00		260.000,00			-17.000,00
0801					ÁGUA							1.214.188,56	499.600,00	467.600,00	499.600,00	467.600,00		150.000,00			-32.000,00
0801	09	2002	1	81	CONTROLO DA QUALIDADE DA ÁGUA PARA CONSUMO HUMANO	DSBA	01-01-2002			06	07030307	83.219,69	40.000,00	55.000,00	40.000,00	55.000,00					15.000,00
0801	12	2002	1	84	REFORÇO E MANUTENÇÃO DAS REDES DE ABAST. DE ÁGUA DE REGA E COMBATE A INCÊNDIOS	DSBA	01-01-2002			06	07030307	67.507,91	65.000,00	65.000,00	65.000,00	65.000,00		50.000,00			



Objectivo/ Projecto/ Programa/ Acção	Identificação do Projecto/ Acção				Descrição	Resp.	Datas		E x	Código Orçamental		Valor Realizado	2008				Anos Seguintes				Modificações	
										ORG	ECO		Total		Financiamento Definido							Financ. Não Definido
													D. Inicial	D. Corr.	D. Inicial	D. Corr.	2009	2010	2011	Seg.		
0801	25	2005	1	3	REQUALIFICAÇÃO DO SISTEMA DE ABASTECIMENTO DE ÁGUA	DSBA	01-01-2005			06	07030307	263.209,40	184.000,00	180.000,00	184.000,00	180.000,00		50.000,00				-4.000,00
0801	26	2005	1	4	CONSTRUÇÃO DE NOVAS REDES DE CAPTAÇÃO E DISTRIBUIÇÃO DE ÁGUA	DSBA	01-01-2005			06	07030307	742.766,89	200.600,00	155.600,00	200.600,00	155.600,00		50.000,00				-45.000,00
0801	27	2005	1	5	AQUISIÇÃO E MANUTENÇÃO DE EQUIPAMENTO	DSBA	01-01-2005			06	07011002	57.484,67	10.000,00	12.000,00	10.000,00	12.000,00						2.000,00
0803					TURISMO							405.544,38	211.000,00	226.000,00	211.000,00	226.000,00		100.000,00				15.000,00
0803	01	2002	1	91	INSTALAÇÃO E CONSTRUÇÃO DE POSTOS DE TURISMO	DOM	01-01-2002			03	07010301	3.032,62	1.000,00	1.000,00	1.000,00	1.000,00						
0803	08	2002	1	198	ROTEIRO DOS MOINHOS	DPU	01-01-2002			05	07010302					116.000,00		50.000,00				116.000,00
0803	08	2002	1	198	ROTEIRO DOS MOINHOS					05	07011002	210.882,03	80.000,00	119.000,00	80.000,00	3.000,00						-77.000,00
0803	09	2005	1	12	PROMOÇÃO TURISTICA E DESENVOLVIMENTO CULTURAL DO CONCELHO		05-10-2000	05-10-2000		07	070115	191.629,73	130.000,00	106.000,00	130.000,00	106.000,00		50.000,00				-24.000,00
0804					MERCADOS E FEIRAS							10.124,26	1.000,00	1.000,00	1.000,00	1.000,00		10.000,00				
0804	03	2004	1	4	CONSTRUÇÃO DO MERCADO MUNICIPAL	DOM	26-04-2000	26-04-2000		03	07010405	10.124,26	1.000,00	1.000,00	1.000,00	1.000,00		10.000,00				
09					COMUNICAÇÕES E TRANSPORTES							4.900.542,93	1.015.000,00	972.300,00	1.015.000,00	972.300,00		200.000,00	100.000,00			-42.700,00
0901					REDE VIÁRIA E SINALIZAÇÃO							4.711.243,48	1.000.000,00	959.300,00	1.000.000,00	959.300,00		200.000,00	100.000,00			-40.700,00
0901	01	2002	1	106	SINALIZAÇÃO VIÁRIA E TURISTICA	DOM	01-01-2002			03	07030309	176.037,77	50.000,00	16.000,00	50.000,00	16.000,00						-34.000,00
0901	08	2002	1	113	PLANO RODOVIÁRIO MUNICIPAL	DOM	01-01-2002			03	07030308	2.778.515,81	350.000,00	111.500,00	350.000,00	111.500,00		50.000,00	50.000,00			-238.500,00
0901	21	2002	1	189	CAMINHOS AGRICOLAS E RURAIS FINANCIADOS PELO AGRIS	DOM	01-01-2002			03	07030308	303.099,17	20.000,00	11.000,00	20.000,00	11.000,00		50.000,00				-9.000,00
0901	22	2002	1	190	REQUALIFICAÇÃO DA REDE VIÁRIA EXISTENTE	DOM	01-01-2002			03	07030308	1.104.640,51	300.000,00	656.800,00	300.000,00	656.800,00		50.000,00	50.000,00			356.800,00
0901	24	2003	1	10	VIA INTERMUNICIPAL HOMEM-LIMA	DOM	01-01-2003			03	07030308	54,45	150.000,00	150.000,00	150.000,00	150.000,00		50.000,00				
0901	26	2005	1	8	PONTE DE SOUTO	DOM	01-01-2005			03	07030308	348.895,77	130.000,00	14.000,00	130.000,00	14.000,00						-116.000,00
0902					TRANSPORTES							44.051,98	5.000,00	5.000,00	5.000,00	5.000,00						
0902	02	2002	1	124	CONSTRUÇÃO/REPARAÇÃO DE ABRIGOS DE PASSAGEIROS	DOM	01-01-2002			03	07010401	44.051,98	5.000,00	5.000,00	5.000,00	5.000,00						
0903					ESTACIONAMENTO							145.247,47	10.000,00	8.000,00	10.000,00	8.000,00						-2.000,00
0903	02	2002	1	126	PARQUES DE ESTACIONAMENTO EM DIVERSAS LOCALIDADES	DOM	01-01-2002			03	07030305	145.247,47	10.000,00	8.000,00	10.000,00	8.000,00						-2.000,00
10					DEFESA DO MEIO AMBIENTE							2.742.794,47	827.000,00	2.048.700,00	827.000,00	2.048.700,00		950.000,00	300.000,00			1.221.700,00
1001					DEFESA DO MEIO AMBIENTE							2.742.794,47	827.000,00	2.048.700,00	827.000,00	2.048.700,00		950.000,00	300.000,00			1.221.700,00
1001	01	2002	1	128	PORTAS DO PNP (CAMPO DO GERÊS, FRONTEIRA DA PORTELA DO HOMEM E LEONTE)	DDSC	01-01-2002			07	07010302	663.155,71	80.000,00	27.000,00	80.000,00	27.000,00		100.000,00				-53.000,00
1001	05	2002	1	132	MANUTENÇÃO DE JARDINS E ESPAÇOS VERDES	DSBA	01-01-2002			03	07030305	19.418,80	15.000,00	15.000,00	15.000,00	15.000,00						
1001	06	2002	1	133	RECUPERAÇÃO E CONSERVAÇÃO DO PATRIMÓNIO CULTURAL	DDSC	01-01-2002			07	07010307				10.000,00	10.000,00						
1001	06	2002	1	133	RECUPERAÇÃO E CONSERVAÇÃO DO PATRIMÓNIO CULTURAL					07	07010413	140.340,40	20.000,00	20.000,00	10.000,00	10.000,00						
1001	12	2002	1	139	CENTRO DE INTERPRETAÇÃO DO GARRANO	DDSC	01-01-2002			03	07030306	784.067,83	10.000,00	189.000,00	10.000,00	189.000,00						179.000,00
1001	15	2003	1	2	A GEIRA NA SERRA DO GERÊS	DOM	01-01-2003			03	070305	1.135.811,73	700.000,00	1.796.000,00	700.000,00	1.796.000,00		100.000,00				1.096.000,00
1001	17	2005	1	10	DEFESA FLORESTAL CONTRA INCÊNDIOS		01-01-2005			03	07030307				1.000,00	100,00						-900,00
1001	17	2005	1	10	DEFESA FLORESTAL CONTRA INCÊNDIOS					03	07030308		2.000,00	200,00	1.000,00	100,00						-900,00
1001	18	2008	1	2	NATUR PARQUE DE VILARINHO DA FURNA - VALORIZAÇÃO DO ESPAÇO NATURAL DA SERRA AMARELA	O.AUT.	01-09-2008	31-08-2010		0103	070109					500,00		750.000,00	300.000,00			500,00
1001	18	2008	1	2	NATUR PARQUE DE VILARINHO DA FURNA - VALORIZAÇÃO DO ESPAÇO NATURAL DA SERRA AMARELA					03	07011002					500,00						500,00
1001	18	2008	1	2	NATUR PARQUE DE VILARINHO DA FURNA - VALORIZAÇÃO DO ESPAÇO NATURAL DA SERRA AMARELA					03	07030306			1.500,00		500,00						500,00
11					RENOV. CONS. DO PARQUE DE MÁQ. TRANS. E EQUIP.							1.907.216,36	565.000,00	486.900,00	565.000,00	486.900,00						-78.100,00
1101					EQUIPAMENTO E MAQUINARIA							664.311,56	110.000,00	244.900,00	110.000,00	244.900,00						134.900,00
1101	01	2002	1	142	ÓRGÃOS DA AUTARQUIA	O.AUT.	01-01-2002			0103	070107				5.000,00	5.000,00						
1101	01	2002	1	142	ÓRGÃOS DA AUTARQUIA					0103	070108				5.000,00	54.000,00						49.000,00
1101	01	2002	1	142	ÓRGÃOS DA AUTARQUIA					0103	070109				5.000,00	600,00						-4.400,00



Objectivo/ Projecto/ Programa/ Acção		Identificação do Projecto/ Acção			Descrição	Resp.	Datas		E x	Código Orçamental		Valor Realizado	2008				Anos Seguintes				Modificações	
													Total		Financiamento Definido							Financ. Não Definido
										ORG	ECO		D. Inicial	D. Corr.	D. Inicial	D. Corr.	2009	2010	2011	Seg.		
1101	01	2002	I	142	ÓRGÃOS DA AUTARQUIA	DAF	01-01-2002			0103	07011002	147.527,76	20.000,00	65.100,00	5.000,00	5.500,00					500,00	
1101	02	2002	I	143	DIVISÃO ADMINISTRATIVA E FINANCEIRA					02	070107			5.000,00	2.900,00							-2.100,00
1101	02	2002	I	143	DIVISÃO ADMINISTRATIVA E FINANCEIRA					02	070109			5.000,00	5.000,00							
1101	02	2002	I	143	DIVISÃO ADMINISTRATIVA E FINANCEIRA	DOM	01-01-2002			02	07011002	55.288,64	15.000,00	8.900,00	5.000,00	1.000,00					-4.000,00	
1101	03	2002	I	144	DIVISÃO DE OBRAS MUNICIPAIS					03	070107			5.000,00	100,00			-4.900,00				
1101	03	2002	I	144	DIVISÃO DE OBRAS MUNICIPAIS					03	070109			5.000,00	100,00			-4.900,00				
1101	03	2002	I	144	DIVISÃO DE OBRAS MUNICIPAIS	DPU	01-01-2002			03	07011002	170.157,33	15.000,00	128.000,00	5.000,00	127.800,00					122.800,00	
1101	05	2002	I	146	DIVISÃO DE PLANEAMENTO E URBANISMO					05	070107			10.000,00	2.000,00			-8.000,00				
1101	05	2002	I	146	DIVISÃO DE PLANEAMENTO E URBANISMO					05	070109			10.000,00	5.000,00			-5.000,00				
1101	05	2002	I	146	DIVISÃO DE PLANEAMENTO E URBANISMO	DSBA	01-01-2002			05	07011002	85.185,93	30.000,00	17.100,00	10.000,00	10.100,00					100,00	
1101	06	2002	I	147	DIVISÃO DE SANEAMENTO BÁSICO E AMBIENTE					06	070107			5.000,00	2.100,00			-2.900,00				
1101	06	2002	I	147	DIVISÃO DE SANEAMENTO BÁSICO E AMBIENTE					06	070109			5.000,00	6.100,00			1.100,00				
1101	06	2002	I	147	DIVISÃO DE SANEAMENTO BÁSICO E AMBIENTE	DDSC	01-01-2002			06	07011002	52.993,06	15.000,00	8.300,00	5.000,00	100,00					-4.900,00	
1101	07	2002	I	148	DIVISÃO DE DESENVOLVIMENTO SOCIAL E CULTURAL					07	070107			5.000,00	3.000,00			-2.000,00				
1101	07	2002	I	148	DIVISÃO DE DESENVOLVIMENTO SOCIAL E CULTURAL					07	070109			5.000,00	2.000,00			-3.000,00				
1101	07	2002	I	148	DIVISÃO DE DESENVOLVIMENTO SOCIAL E CULTURAL	DOM	01-01-2002			07	07011002	153.158,84	15.000,00	17.500,00	5.000,00	12.500,00					7.500,00	
1102					MATERIAL DE TRANSPORTE							807.158,34	280.000,00	97.000,00	280.000,00	97.000,00			-183.000,00			
1102	01	2002	I	149	DIVISÃO DE OBRAS MUNICIPAIS					03	07010601			30.000,00	2.000,00			-28.000,00				
1102	01	2002	I	149	DIVISÃO DE OBRAS MUNICIPAIS	DOM	01-01-2002			03	07010602	807.158,34	280.000,00	97.000,00	250.000,00	95.000,00					-155.000,00	
1103					INSTALAÇÕES DE SERVIÇOS							435.746,46	175.000,00	145.000,00	175.000,00	145.000,00			-30.000,00			
1103	01	2002	I	150	CONSERVAÇÃO/REPARAÇÃO/AMPLIAÇÃO DOS PAÇOS DO CONCELHO					03	07010301	188.025,67	60.000,00	44.000,00	60.000,00	44.000,00			-16.000,00			
1103	02	2002	I	151	GRANDES REPARAÇÕES EM OUTROS EDIFÍCIOS	DOM	01-01-2002			03	07010301	160.170,79	15.000,00	40.000,00	15.000,00	40.000,00					25.000,00	
1103	08	2007	I	1	AQUISIÇÃO DE TERRENOS	O.AUT.	30-07-2000	30-07-2000		0103	070101				50.000,00	1.000,00					-49.000,00	
1103	08	2007	I	1	AQUISIÇÃO DE TERRENOS					0103	070301	87.550,00	100.000,00	61.000,00	50.000,00	60.000,00			10.000,00			
TOTAL											19.624.644,60	4.128.015,00	5.982.984,00	4.128.015,00	5.982.984,00		3.605.000,00	1.410.000,00			1.854.969,00	

Órgão Executivo
Em, 9 de Abril de 2009

Órgão Deliberativo
Em, 27 de Abril de 2009





Situação dos Contratos

17

Designação da entidade Município de Terras de Bouro

Gerência 1 de Janeiro a 31 de Dezembro de 2008

Entidade	Contrato					Visto do T. C.		Data do Primeiro Pagamento	Pagamentos da Gerência				Pagamentos Acumulados				OBS.
	Objecto	Data	Valor	Mod. Adj.	N.º Reg.	Data	Trabalhos Normais		Revisão de Preços	Trabalhos a Mais	TOTAL	Trabalhos Normais	Revisão de Preços	Trabalhos a Mais	TOTAL		
EMPREITADA DE OBRAS PÚBLICAS																	
DOMINGOS PEDROSA BARRETO, LDA.	11/2007	ALARGAMENTO DO CAMINHO DA CARVALHA / ESTABILIZAÇÃO DO PASSEIO DA VARIANTE - ZANGANHO - BATOCA	2007/05/17	6.519,00	g			2008/04/14	6.844,95			6.844,95	6.844,95			6.844,95	
URBANOP- URBANIZAÇÃO E OBRAS PUBLICAS, LDA	11/2008	VÁRIAS PAVIMENTAÇÕES - TERRAS DE BOURO	2008/04/11	65.187,50	j			2008/05/05	53.935,35		13.689,38	67.624,73	53.935,35		13.689,38	67.624,73	19/2008
JOSÉ FIRMINO DA SILVA FERREIRA, LDA	12/2003	JULGADO DE PAZ - TRABALHOS COMPLEMENTARES	2003/12/31	3.874,33	g			2008/04/30			2.416,53	2.416,53			2.416,53	21/2003	
SOCIEDADE DE CONSTRUÇÃO BENTO MARTINS E FILHOS, LDA	13/2008	INTERVENÇÃO DE REQUALIFICAÇÃO E RECONVERSÃO DA ESCOLA PRIMÁRIA DE ST. ISABEL DO MONTE EM CENTRO DE INTERPRETAÇÃO DA ROTA DOS MOINHOS	2008/05/12	35.232,27	g			2008/05/23	31.533,88		5.460,00	36.993,88	31.533,88		5.460,00	36.993,88	24/2008
IRMÃOS CAVACO, SA	14/2008	REFORMULAÇÃO E BENEFICIAÇÃO DO CENTRO NAUTICO DE RIO CALDO	2008/05/12	104.400,00	j			2008/08/27	67.860,00			67.860,00	67.860,00			67.860,00	
JOSÉ FIRMINO DA SILVA FERREIRA, LDA	15/2008	AMPLIAÇÃO DA ESCOLA PRIMÁRIA PARA INSTALAÇÕES DE JARDIM DE INFÂNCIA EM ASSENTO / CARVALHEIRA - 2.ª FASE	2008/05/13	15.997,15	g			2008/07/04	16.797,01			16.797,01	16.797,01			16.797,01	
REIMONDE, LDA	16/2006	A GEIRA II - ARRANJO PAISAGÍSTICO DE PADRÓS - CHAMOIM	2006/07/13	49.547,94				2008/12/31		747,62		747,62	51.277,71	747,62		52.025,33	
DOMINGOS CARVALHO, S.A.	16/2008	INTERVENÇÃO DE REQUALIFICAÇÃO DO ESPAÇO ENVOLVENTE À CAPELA DE NOSSA SR. DO LIVRAMENTO EM VILAR	2008/06/09	48.136,01	j			2008/06/27	50.342,81			50.342,81	50.342,81			50.342,81	
REIMONDE, LDA	17/2006	GEIRA II - S. SEBASTIÃO DA GEIRA - REVISÃO DE PREÇOS	2006/07/31	129,42				2008/12/29		135,89		135,89		135,89		135,89	
REIMONDE, LDA	18/2006	A GEIRA II - ARRANJO PAISAGÍSTICO DE SANTA CRUZ	2006/07/31	27.202,33				2008/12/31		753,20		753,20	19.619,10	753,20	4.929,00	25.301,30	26/2007
DOMINGOS CARVALHO, S.A.	18/2008	GALERIA DOS MILIÁRIOS NA FRONTEIRA DA PORTELA DO HOMEM - CONCLUSÃO	2008/07/03	267.963,18	a			2008/09/30	273.112,53			273.112,53	273.112,53			273.112,53	28/2008
JOSÉ FIRMINO DA SILVA FERREIRA, LDA	02/2004	REPARAÇÃO NOS BALNEÁRIOS DA ESCOLA EB 2,3 DE RIO CALDO	2004/05/12	9.836,00	g			2008/04/30	9.992,85			9.992,85	9.992,85			9.992,85	
ARLINDO CORREIA & FILHOS, SA.	20/2006	A GEIRA II - CONSTRUÇÃO DE PASSAGEM HIDRÁULICA JUNTO À PONTE DE SÃO MIGUEL	2006/08/23	124.408,40	j			2008/07/07	1.500,00			1.500,00	1.500,00			1.500,00	
CJR - CÂNDIDO JOSÉ RODRIGUES, SA	21/2006	ARRANJOS EXTERIORES DA PORTA DO PNPG - 1ª FASE (ESTACIONAMENTO)	2006/08/23	133.113,51	a			2008/12/31			7.401,56	7.401,56	97.677,76		24.940,37	122.618,13	28/2007
CALANOR - SOCIEDADE PICHELARIA E AQUECIMENTO CENTRAL, LDA	21/2008	INFRA-ESTRUTURAS DE DISTRIBUIÇÃO DE ÁGUA NO LUGAR DE VILAR A MONTE, FREGUESIA DE VALDOSENDE	2008/09/11	92.582,76	j			2008/10/17	25.076,10			25.076,10	25.076,10			25.076,10	
DOMINGOS PEDROSA BARRETO, LDA.	22/2008	INFRA-ESTRUTURAÇÃO NO VALE DO CÂVADO: DISTRIBUIÇÃO DE ÁGUA NA RUA 6 EM PAREDELA NA FREGUESIA DE VALDOZENDE	2008/09/11	69.538,10	j			2008/12/31	10.626,00			10.626,00	10.626,00			10.626,00	
URBANOP- URBANIZAÇÃO E OBRAS PUBLICAS, LDA	23/2008	INFRA-ESTRUTURAÇÃO NO VALE DO CÂVADO: DRENAGEM DE ÁGUAS RESIDUAIS EM PAREDES/RIO CALDO (CENTRO DE SAÚDE) E VARIANTE EN 308-1 (ASSUREIRA/ZANGANHO) VILAR DA VEIGA	2008/09/11	123.823,60	j			2008/10/14	27.767,83			27.767,83	27.767,83			27.767,83	
URBANOP- URBANIZAÇÃO E OBRAS PUBLICAS, LDA	24/2004	VARIANTE À E.N. 308-1 (ASSUREIRA/ZANGANHO)	2008/03/06	840.264,74	a	2450	2004/10/29	2008/12/31		78.229,48		78.229,48	606.727,80	78.229,48	153.215,93	838.173,21	2/2007
ARLINDO CORREIA & FILHOS, SA.	24/2006	CONSTRUÇÃO DE NÚCLEO MUSEOLÓGICO EM S. JOÃO DO CAMPO	2006/09/29	785.000,00	g	1774	2006/10/23	2008/03/07	258.164,36			258.164,36	772.362,84			772.362,84	PROCESSO RECUSADO
DOMINGOS PEDROSA BARRETO, LDA.	27/2008	INFRA-ESTRUTURAÇÃO NO VALE DO HOMEM: EXECUÇÃO DE PAVIMENTO EM BETÃO BETUMINOSO E Muros DE SUPORTE PARA CONTENÇÃO DA PLATAFORMA DO ARRUAAMENTO EM BETÃO ARMADO, NO LUGAR DE CAVACADOURO, MOIMENTA CONCLUSÃO DO NÚCLEO MUSEOLÓGICO DE SÃO JOÃO DO CAMPO	2008/10/10	53.760,00	j			2008/12/29	5.670,00			5.670,00	5.670,00			5.670,00	
ARLINDO CORREIA & FILHOS, SA.	29/2008	CONSTRUÇÃO DE PASSAGEM HIDRAULICA, JUNTO À PONTE DE SÃO MIGUEL	2008/09/11	124.690,00	j			2008/11/12	130.212,07			130.212,07	130.212,07			130.212,07	
ARLINDO CORREIA & FILHOS, SA.	30/2008	CONSTRUÇÃO DE PASSAGEM HIDRAULICA, JUNTO À PONTE DE SÃO MIGUEL	2008/10/16	124.850,00	j			2008/11/12	129.517,88			129.517,88	129.517,88			129.517,88	
FERNANDO MANUEL DIAS GONÇALVES	31/2007	REPARAÇÃO/CONSERVAÇÃO DO EDIFÍCIO DA EB 1 DO GERÊS	2007/09/28	4.890,00	g			2008/06/26	5.134,50			5.134,50	5.134,50			5.134,50	
CONSTANTINO & COSTA, LDA	32/2008	REFORMULAÇÃO DA COZINHA DO BAR DO CENTRO NAUTICO DE RIO CALDO	2008/10/21	5.520,75	g			2008/12/04	276,03			276,03	276,03			276,03	
DOMINGOS CARVALHO, S.A.	33/2008	MONUMENTALIZAÇÃO DA ROTUNDA DE MOIMENTA	2008/10/21	62.438,50	j			2008/12/22	65.402,93			65.402,93	65.402,93			65.402,93	
URBANOP- URBANIZAÇÃO E OBRAS PUBLICAS, LDA	34/2007	BENEFICIAÇÃO DA ESTRADA COVIDE/CAMPO - 1.ª TROÇO	2007/09/28	92.783,80	j			2008/03/25	90.213,06		6.825,00	97.038,06	90.213,06		6.825,00	97.038,06	10/2008
SOCIEDADE DE CONSTRUÇÃO BENTO MARTINS E FILHOS, LDA	35/2007	criação DO PERCURSO PEDESTRE DENOMINADO "ROTA DOS MOINHOS DE ST.ª ISABEL DO MONTE"	2007/12/06	28.303,38	g			2008/04/17	410,13			410,13	28.322,91			28.322,91	



Entidade	Contrato				Visto do T. C.		Data do Primeiro Pagamento	Pagamentos da Gerência				Pagamentos Acumulados				OBS.
	Objecto	Data	Valor	Mod. Adj.	N.º Reg.	Data		Trabalhos Normais	Revisão de Preços	Trabalhos a Mais	TOTAL	Trabalhos Normais	Revisão de Preços	Trabalhos a Mais	TOTAL	
DOMINGOS CARVALHO, S.A.	CENTRO DE INTERPRETAÇÃO DO GARRANO	2004/11/24	699.896,78	a	113	2005/01/18	2008/12/31		48.437,87		48.437,87	686.352,30	48.437,87		734.790,17	
DOMINGOS CARVALHO, S.A.	INFRA-ESTRUTURAS DE SOM, ACESSOS E VEDAÇÃO DO CENTRO DE INTERPRETAÇÃO DO GARRANO	2007/12/06	18.541,00	g			2008/04/10	497,70			497,70	18.564,70			18.564,70	
CONSTANTINO & COSTA, LDA	RECUPERAÇÃO DA CASA DO LATIM	2008/03/10	188.545,93	i			2008/06/26	197.658,36			197.658,36	197.658,36			197.658,36	
REIMONDE, LDA	RECRIAÇÃO DE UM PEQUENO TROÇO DA GEIRA, NA ROTUNDA DA SEDE DO CONCELHO	2007/03/22	37.000,00	j			2008/04/11	500,00			500,00	500,00			500,00	
CALANOR - SOCIEDADE PICHELARIA E AQUECIMENTO CENTRAL, LDA	INTERVENÇÕES VÁRIAS NA E.N. 205-3 ENTRE MOIMENTA E SOUTO (DRENAGEM DE ÁGUAS RESIDUAIS) - SOUTO	2008/04/08	43.020,74	j			2008/04/28	44.967,11			44.967,11	44.967,11			44.967,11	
PRESTAÇÃO DE SERVIÇOS																
SEGURIHIGIENE - SAÚDE NO TRABALHO, SA	PRESTAÇÃO DE SERVIÇOS - MEDICINA NO TRABALHO	2008/03/13	6.725,00	g			2008/05/15	3.225,00			3.225,00	3.225,00			3.225,00	
GEOATRIBUTO	PRESTAÇÃO DE SERVIÇOS - REVISÃO DO PLANO DIRECTOR MUNICIPAL	2008/05/08	72.860,00	d			2008/05/27	22.040,15			22.040,15	22.040,15			22.040,15	
ARTMETRO - ARQUITECTOS ASSOCIADOS	ELABORAÇÃO DO PROJECTO DO PARQUE URBANO DA SEDE E PISCINA MUNICIPAL DESCOBERTA	2002/01/10	55.338,63	a			2008/03/14	16.739,94			16.739,94	57.759,71			57.759,71	
ARTMETRO - ARQUITECTOS ASSOCIADOS	ELABORAÇÃO DO PLANO DE PORMENOR DO BAIRRO DA CANIÇADA	2008/06/20	46.063,00	d			2008/07/01	49.840,17			49.840,17	49.840,17			49.840,17	
LAND PROJECT - CONSULTADORIA EM INFORMAÇÃO GEOGRÁFICA E PROJECTOS AMBIENTAIS LDª	criação do percurso pedestre denominado ROTA DOS MOINHOS DE STª. ISABEL DO MONTE - COMUNICAÇÃO E SINALIZAÇÃO	2008/03/10	9.048,10	g			2008/05/20	10.948,20			10.948,20	10.948,20			10.948,20	
MANUEL GASPAR - MAQUETES LDª	CONSTRUÇÃO E FORNECIMENTO DE MAQUETES E RÉPLICAS PARA O MUSEU DA GEIRA - TERRAS DE BOURO	2008/10/17	74.500,00	d			2008/11/28	89.400,00			89.400,00	89.400,00			89.400,00	
SOCIEDADE DE CONSTRUÇÕES NOVO MODELO EUROPA LDA.	CONSTRUÇÃO E FORNECIMENTO DE SUPORTE EXPOSITIVO E MOBILIÁRIO PARA O MUSEU DA GEIRA - TERRAS DE BOURO	2008/10/21	62.402,00	d			2008/11/12	74.882,39			74.882,39	74.882,39			74.882,39	
FCO-FULLSERVICE COMPANY IN MULTIMEDIA, LDA	FORNECIMENTO, INSTALAÇÃO E PRODUÇÃO DE AUDIOVISUAIS, APLICAÇÕES MULTIMÉDIA, ELEMENTOS CENOGRAFÍCOS, GRAFISMOS E CRIAÇÃO DE CATÁLOGO DE FOTOGRAFIAS E VÍDEO INCLUINDO O DEMSI	2008/12/10	194.639,18				2008/12/23	233.567,01			233.567,01	233.567,01			233.567,01	
J.M.CARVALHO ARAÚJO, LDA	CONCEPTUALIZAÇÃO GRÁFICA E ORGANIZAÇÃO DE CONTEÚDOS P/ O MUSEU DA GEIRA EM TERRAS DE BOURO	2008/12/12	21.000,00				2008/12/18	25.200,00			25.200,00	25.200,00			25.200,00	
DESIFIL SOC. DESINFECÇÕES E LIMPEZAS, LDA	PRESTAÇÃO DE SERVIÇOS - DESRATIZAÇÃO NO EDIFÍCIO DO MUNICÍPIO	2008/03/13	375,00	g			2008/05/26	453,75			453,75	453,75			453,75	
EPUR - ASSESSORIAS DE URBANISMO E ARQUITECTURA, LDA.	ELABORAÇÃO DE PROJECTO PARA A PISCINA MUNICIPAL	2008/03/19	30.000,00	i			2008/04/30	21.690,00			21.690,00	21.690,00			21.690,00	
SIGNINUM - GESTÃO DE PATRIMÓNIO CULTURAL, LDª	EXECUÇÃO DE TRABALHOS ARQUEOLÓGICOS (ESCAVAÇÃO, ELABORAÇÃO DE RELATÓRIO E TRATAMENTO DE ESPÓLIO) NA ZONA DE SAÍM, FREGUESIA DE CHORENSE	2008/04/10	12.263,80	i			2008/06/26	14.747,22			14.747,22	14.747,22			14.747,22	
			4.872.211,83					2.066.747,27	128.304,06	35.792,47	2.230.843,80	4.129.599,97	128.304,06	211.476,21	4.469.380,24	

Modalidades de Adjudicação			
Tipo	Designação	Tipo	Designação
A	Concurso público	d	Concurso limitado sem a apresentação de candidaturas
B	Concurso limitado com prévia qualificação	e	Por negociação com publicação prévia de anúncio
C	Concurso limitado com apresentação de candidaturas	f	Por negociação sem publicação prévia de anúncio
D	Concurso limitado sem apresentação de candidaturas	g	Ajuste directo
E	Por negociação com publicação prévia de anúncio	h	Concurso público sem publicação de anúncio
F	Por negociação sem publicação prévia de anúncio	i	Procedimento com consulta prévia
G	Ajuste directo	j	Concurso limitado sem publicação de anúncio
H	Concurso Público Internacional	l	Concurso limitado
I	Consulta Prévia	m	Procedimento por negociação
a	Concurso público	n	Por negociação sem apresentação prévia de candidaturas
b	Concurso limitado com prévia qualificação	o	Procedimento por negociação sem publicação prévia de anúncio
c	Concurso limitado com a apresentação de candidaturas		



Transferências Correntes - Despesa

18

Designação da entidade Município de Terras de Bouro

Gerência 1 de Janeiro a 31 de Dezembro de 2008

Disposições Legais	Entidade Beneficiária	Transferências efectuadas	OBS.
m) do nº 2 do artº53 Lei 169/99 e art 14 da Lei 172/99	ASSOC. DE DES. DAS REGIÕES DO PARQUE NACIONAL DA PENEDA-GERÊS	5.000,00	
m) do nº 2 do artº53 Lei 169/99 e art 14 da Lei 172/99	ASSOCIAÇÃO EUROPEIA DOS ELEITOS DA MONTANHA	1.700,00	
m) do nº 2 do artº53 Lei 169/99 e art 14 da Lei 172/99	ASSOCIAÇÃO NACIONAL DE MUNICÍPIOS PORTUGUESES	5.113,00	
m) do nº 2 do artº53 Lei 169/99 e art 14 da Lei 172/99	CENTRO INFORM. MEDIAÇÃO E ARBITRAGEM CONSUMO VALE DO CÁVADO	594,16	
m) do nº 2 do artº53 Lei 169/99 e art 14 da Lei 172/99	GAT - VALE DO CÁVADO	3.333,00	
al b) do nº 4 do artº. 64º do Dec-Lei nº. 169/99 de 18 de Set.	ASOCACION VIADAZOITO COMUNICACIÓN	1.160,00	
al b) do nº 4 do artº. 64º do Dec-Lei nº. 169/99 de 18 de Set.	ASSOC. HUM DOS BOMBEIROS VOL. DE TERRAS DE BOURO	18.000,00	
al b) do nº 4 do artº. 64º do Dec-Lei nº. 169/99 de 18 de Set.	ASSOCIAÇÃO CULTURAL "LÍRIO DO GERÊS"	2.000,00	
al b) do nº 4 do artº. 64º do Dec-Lei nº. 169/99 de 18 de Set.	ASSOCIAÇÃO CULTURAL E RECREATIVA DE CIBÕES	270,00	
al b) do nº 4 do artº. 64º do Dec-Lei nº. 169/99 de 18 de Set.	ASSOCIAÇÃO DE MUNICÍPIOS DO VALE DO CÁVADO	10.096,00	
al b) do nº 4 do artº. 64º do Dec-Lei nº. 169/99 de 18 de Set.	ASSOCIAÇÃO DESPORTIVA DE TERRAS DE BOURO	51.600,00	
al b) do nº 4 do artº. 64º do Dec-Lei nº. 169/99 de 18 de Set.	ASSOCIAÇÃO DESPORTIVA, RECREATIVA E CULTURAL DE CHORENSE	550,00	
al b) do nº 4 do artº. 64º do Dec-Lei nº. 169/99 de 18 de Set.	ASSOCIAÇÃO DO GRUPO DE ARTE E RECREIO DE VILAR DA VEIGA	150,00	
al b) do nº 4 do artº. 64º do Dec-Lei nº. 169/99 de 18 de Set.	ASSOCIAÇÃO DOS PRODUTORES BIOLÓGICOS DE TERRAS DE BOURO	8.240,00	
al b) do nº 4 do artº. 64º do Dec-Lei nº. 169/99 de 18 de Set.	ASSOCIAÇÃO FLORESTAL DO CÁVADO	12.500,00	
al b) do nº 4 do artº. 64º do Dec-Lei nº. 169/99 de 18 de Set.	ATAHCA-ASSOC. DESENV. DAS TERRAS ALTAS DO HOMEM, CÁVADO E AVE	2.500,00	
al b) do nº 4 do artº. 64º do Dec-Lei nº. 169/99 de 18 de Set.	BANDA MUSICAL DE CARVALHEIRA	6.760,00	
al b) do nº 4 do artº. 64º do Dec-Lei nº. 169/99 de 18 de Set.	CALCEDÓNIA - FUNDAÇÃO PARA O DESENVOLVIMENTO RURAL	5.000,00	
al b) do nº 4 do artº. 64º do Dec-Lei nº. 169/99 de 18 de Set.	CENTRO DE SOLIDARIEDADE SOCIAL DE VALDOZENDE	292,50	
al b) do nº 4 do artº. 64º do Dec-Lei nº. 169/99 de 18 de Set.	CENTRO SOCIAL E PAROQUIAL DE MOIMENTA	75,00	
al b) do nº 4 do artº. 64º do Dec-Lei nº. 169/99 de 18 de Set.	CLUBE ORIENTAÇÃO DO MINHO	1.200,00	
al b) do nº 4 do artº. 64º do Dec-Lei nº. 169/99 de 18 de Set.	CLUBE PORTUGUÊS DE TRIAL	220,40	
al b) do nº 4 do artº. 64º do Dec-Lei nº. 169/99 de 18 de Set.	CORPO NACIONAL DE ESCUTAS	3.500,00	
al b) do nº 4 do artº. 64º do Dec-Lei nº. 169/99 de 18 de Set.	CRUZ VERMELHA PORTUGUESA	4.250,00	
al b) do nº 4 do artº. 64º do Dec-Lei nº. 169/99 de 18 de Set.	FREGUESIA DE VILAR DA VEIGA	4.000,00	
al b) do nº 4 do artº. 64º do Dec-Lei nº. 169/99 de 18 de Set.	FREGUESIA DO MONTE	300,00	
al b) do nº 4 do artº. 64º do Dec-Lei nº. 169/99 de 18 de Set.	FÁBRICA DA IGREJA PAROQUIAL DE SANTO ANTONIO DE VILAR DA VEIGA	3.600,00	
al b) do nº 4 do artº. 64º do Dec-Lei nº. 169/99 de 18 de Set.	GRUPO CULTURAL, DESPORTIVO E RECREATIVO DE RIO CALDO	1.500,00	
al b) do nº 4 do artº. 64º do Dec-Lei nº. 169/99 de 18 de Set.	GRUPO DESPORTIVO DO GERÊS	34.849,29	
al b) do nº 4 do artº. 64º do Dec-Lei nº. 169/99 de 18 de Set.	GRUPO DESPORTIVO, RECREATIVO E CULTURAL JUVENTUDE VALDOZENDE	250,00	
al b) do nº 4 do artº. 64º do Dec-Lei nº. 169/99 de 18 de Set.	RIO HOMEM-NÚCLEO DE CULTURA, DESPORTO, LAZER E AMBIENTE	250,00	
al c) do nº 4 do artº. 64º do Dec-Lei nº. 169/99 de 18 de Set.	ANA MARIA FARIA PINTO E SILVA	72,10	
al c) do nº 4 do artº. 64º do Dec-Lei nº. 169/99 de 18 de Set.	DELFIN BASTOS & FILHO, LDA - AUTO-REPARADORA BASTOS	398,62	
al c) do nº 4 do artº. 64º do Dec-Lei nº. 169/99 de 18 de Set.	IRMÃOS MACHADO DE SOUSA, LDA	261,07	
al c) do nº 4 do artº. 64º do Dec-Lei nº. 169/99 de 18 de Set.	MARIA ATÍLIA GONÇALVES VIEIRA	2.000,00	
al d) do nº 4 do artº. 64º do Dec-Lei nº. 169/99 de 18 de Set.	ADRIANA DE LIMA BARROS	385,00	
al d) do nº 4 do artº. 64º do Dec-Lei nº. 169/99 de 18 de Set.	AGRUPAMENTO DE ESCOLAS DE RIO CALDO	4.782,00	
al d) do nº 4 do artº. 64º do Dec-Lei nº. 169/99 de 18 de Set.	AGRUPAMENTO DE ESCOLAS DO VALE DO HOMEM	2.631,00	
al d) do nº 4 do artº. 64º do Dec-Lei nº. 169/99 de 18 de Set.	ALEXANDRA CRISTINA RODRIGUES GONÇALVES	825,00	
al d) do nº 4 do artº. 64º do Dec-Lei nº. 169/99 de 18 de Set.	ANA INACIA DA SILVA GONÇALVES	550,00	
al d) do nº 4 do artº. 64º do Dec-Lei nº. 169/99 de 18 de Set.	ANA MARIA DA SILVA DIAS	550,00	
al d) do nº 4 do artº. 64º do Dec-Lei nº. 169/99 de 18 de Set.	ANA RAQUEL MARQUES DE SOUSA	825,00	
al d) do nº 4 do artº. 64º do Dec-Lei nº. 169/99 de 18 de Set.	ANA SOFIA DIAS MACHADO	825,00	
al d) do nº 4 do artº. 64º do Dec-Lei nº. 169/99 de 18 de Set.	ANDREIA FILIPA CAPELA RODRIGUES	550,00	
al d) do nº 4 do artº. 64º do Dec-Lei nº. 169/99 de 18 de Set.	ANDREIA MAGUI FERNANDES PIRES	825,00	
al d) do nº 4 do artº. 64º do Dec-Lei nº. 169/99 de 18 de Set.	ASSOCIAÇÃO DE CRIADORES DE EQUINOS DE RAÇA GARRANA	500,00	
al d) do nº 4 do artº. 64º do Dec-Lei nº. 169/99 de 18 de Set.	ASSOCIAÇÃO DE PAIS DA ESCOLA PRIMÁRIA DO GERÊS	1.211,00	
al d) do nº 4 do artº. 64º do Dec-Lei nº. 169/99 de 18 de Set.	ASSOCIAÇÃO DE PAIS DA ESCOLA PRIMÁRIA DO GERÊS	346,00	
al d) do nº 4 do artº. 64º do Dec-Lei nº. 169/99 de 18 de Set.	ASSOC. PAIS, ENC. DE EDUC. ALUNOS DO AGRUP. ESCOLAS VALE DO HOMEM	250,00	
al d) do nº 4 do artº. 64º do Dec-Lei nº. 169/99 de 18 de Set.	ASSOC. DE PAIS ENC. EDU. DO AGRUPAMENTO DE ESCOLAS DE RIO CALDO	2.396,00	
al d) do nº 4 do artº. 64º do Dec-Lei nº. 169/99 de 18 de Set.	ASSOCIAÇÃO DESPORTIVA E RECREATIVA DE CARVALHEIRA	250,00	
al d) do nº 4 do artº. 64º do Dec-Lei nº. 169/99 de 18 de Set.	CELESTE SEVERINA VIEIRA RIBEIRO	550,00	
al d) do nº 4 do artº. 64º do Dec-Lei nº. 169/99 de 18 de Set.	CELINA DANIELA GOMES DE SOUSA	825,00	
al d) do nº 4 do artº. 64º do Dec-Lei nº. 169/99 de 18 de Set.	CÁTIA MARINA DA SILVA	825,00	
al d) do nº 4 do artº. 64º do Dec-Lei nº. 169/99 de 18 de Set.	DANIELA PATRICIA RIBEIRO CRACEL	825,00	
al d) do nº 4 do artº. 64º do Dec-Lei nº. 169/99 de 18 de Set.	DAVID FERREIRA DA CUNHA	825,00	
al d) do nº 4 do artº. 64º do Dec-Lei nº. 169/99 de 18 de Set.	DIDIA MARLENE ANTUNES VASCO	550,00	
al d) do nº 4 do artº. 64º do Dec-Lei nº. 169/99 de 18 de Set.	DINA DA CONCEIÇÃO SOARES GONÇALVES	825,00	
al d) do nº 4 do artº. 64º do Dec-Lei nº. 169/99 de 18 de Set.	ELIA MARTINHA SOARES DIAS	550,00	
al d) do nº 4 do artº. 64º do Dec-Lei nº. 169/99 de 18 de Set.	ESCOLA E.B. 2,3/S PADRE MARTINS CAPELA	2.877,00	
al d) do nº 4 do artº. 64º do Dec-Lei nº. 169/99 de 18 de Set.	ESCOLA PROFISSIONAL AMAR TERRA VERDE	500,00	
al d) do nº 4 do artº. 64º do Dec-Lei nº. 169/99 de 18 de Set.	FERNANDA CELINA DA COSTA DE SOUSA	825,00	
al d) do nº 4 do artº. 64º do Dec-Lei nº. 169/99 de 18 de Set.	FILIFE ESTEVES MARQUES	825,00	
al d) do nº 4 do artº. 64º do Dec-Lei nº. 169/99 de 18 de Set.	FILIFE VIEIRA COSTA	825,00	
al d) do nº 4 do artº. 64º do Dec-Lei nº. 169/99 de 18 de Set.	JOSÉ MANUEL CORREIA AFONSO	825,00	
al d) do nº 4 do artº. 64º do Dec-Lei nº. 169/99 de 18 de Set.	JOÃO ALVES DE CARVALHO	825,00	
al d) do nº 4 do artº. 64º do Dec-Lei nº. 169/99 de 18 de Set.	LUIS RAFAEL REBELO SILVA	825,00	
al d) do nº 4 do artº. 64º do Dec-Lei nº. 169/99 de 18 de Set.	LURDES PEREIRA ARAÚJO	825,00	
al d) do nº 4 do artº. 64º do Dec-Lei nº. 169/99 de 18 de Set.	MARIA FATIMA DA SILVA RODRIGUES	825,00	
al d) do nº 4 do artº. 64º do Dec-Lei nº. 169/99 de 18 de Set.	MARIA HELENA DA SILVA RIBEIRO	825,00	
al d) do nº 4 do artº. 64º do Dec-Lei nº. 169/99 de 18 de Set.	MÓNICA CRISTINA PEREIRA DA SILVA	825,00	
al d) do nº 4 do artº. 64º do Dec-Lei nº. 169/99 de 18 de Set.	NATÁLIA CRISTINA GOMES DE SOUSA	825,00	



Disposições Legais	Entidade Beneficiária	Transferências efectuadas	OBS.
al d) do nº 4 do artº. 64 do Dec-Lei nº. 169/99 de 18 de Set.	PATRICIA DANIELA FERNANDES MARTINS	825,00	
al d) do nº 4 do artº. 64 do Dec-Lei nº. 169/99 de 18 de Set.	PAULO MIGUEL FERREIRA DE CARVALHO	825,00	
al d) do nº 4 do artº. 64 do Dec-Lei nº. 169/99 de 18 de Set.	RICARDO MANUEL PAIS DA SILVA	825,00	
al d) do nº 4 do artº. 64 do Dec-Lei nº. 169/99 de 18 de Set.	ROSA MARIA PAIS COELHO	495,00	
al d) do nº 4 do artº. 64 do Dec-Lei nº. 169/99 de 18 de Set.	ROSA MARIA VIEIRA DE SOUSA	250,00	
al d) do nº 4 do artº. 64 do Dec-Lei nº. 169/99 de 18 de Set.	SANDRA MARIA PIRES MARTINS	550,00	
al d) do nº 4 do artº. 64 do Dec-Lei nº. 169/99 de 18 de Set.	SARA ISABEL DIAS MACHADO	825,00	
al d) do nº 4 do artº. 64 do Dec-Lei nº. 169/99 de 18 de Set.	SARA VANESSA DE FREITAS ALVES	350,00	
al d) do nº 4 do artº. 64 do Dec-Lei nº. 169/99 de 18 de Set.	SÓNIA PEREIRA COELHO	825,00	
al d) do nº 4 do artº. 64 do Dec-Lei nº. 169/99 de 18 de Set.	TANYA DIAS FREITAS	825,00	
al d) do nº 4 do artº. 64 do Dec-Lei nº. 169/99 de 18 de Set.	TIAGO DANIEL PEREIRA OLIVEIRA	825,00	
al d) do nº 4 do artº. 64 do Dec-Lei nº. 169/99 de 18 de Set.	TÂNIA ESTEVES SIMÕES	825,00	
al d) do nº 4 do artº. 64 do Dec-Lei nº. 169/99 de 18 de Set.	TÂNIA MAFALDA DA COSTA LOMBA	825,00	
al d) do nº 4 do artº. 64 do Dec-Lei nº. 169/99 de 18 de Set.	VANESSA ALEXANDRA PEREIRA OLIVEIRA	825,00	
al d) do nº 4 do artº. 64 do Dec-Lei nº. 169/99 de 18 de Set.	VITOR MANUEL MARTINS CANIÇO	1.200,00	
al d) do nº 4 do artº. 64 do Dec-Lei nº. 169/99 de 18 de Set.	ÂNGELA MARIA MARTINS SOARES	825,00	
al f) nº 6 artº 34 lei 169/99 redacção dada pela lei 5-A/2002	FREGUESIA DA BALANÇA	101,82	
al f) nº 6 artº 34 lei 169/99 redacção dada pela lei 5-A/2002	FREGUESIA DA RIBEIRA	100,50	
al f) nº 6 artº 34 lei 169/99 redacção dada pela lei 5-A/2002	FREGUESIA DE BRUFE	98,64	
al f) nº 6 artº 34 lei 169/99 redacção dada pela lei 5-A/2002	FREGUESIA DE CARVALHEIRA	102,18	
al f) nº 6 artº 34 lei 169/99 redacção dada pela lei 5-A/2002	FREGUESIA DE CHAMOIM	101,67	
al f) nº 6 artº 34 lei 169/99 redacção dada pela lei 5-A/2002	FREGUESIA DE CHORENSE	103,17	
al f) nº 6 artº 34 lei 169/99 redacção dada pela lei 5-A/2002	FREGUESIA DE GONDORIZ	101,44	
al f) nº 6 artº 34 lei 169/99 redacção dada pela lei 5-A/2002	FREGUESIA DE MOIMENTA	105,11	
al f) nº 6 artº 34 lei 169/99 redacção dada pela lei 5-A/2002	FREGUESIA DE RIO CALDO	108,16	
al f) nº 6 artº 34 lei 169/99 redacção dada pela lei 5-A/2002	FREGUESIA DE SOUTO	103,54	
al f) nº 6 artº 34 lei 169/99 redacção dada pela lei 5-A/2002	FREGUESIA DE VILAR	99,88	
al f) nº 6 artº 34 lei 169/99 redacção dada pela lei 5-A/2002	FREGUESIA DE VILAR DA VEIGA	111,86	
al f) nº 6 artº 34 lei 169/99 redacção dada pela lei 5-A/2002	FREGUESIA DO CAMPO DO GERÊS	99,94	
al f) nº 6 artº 34 lei 169/99 redacção dada pela lei 5-A/2002	FREGUESIA DO MONTE	99,73	
al f) nº 6 artº 34 lei 169/99 redacção dada pela lei 5-A/2002	JUNTA DE FREGUESIA DE CIBÕES	102,55	
al f) nº 6 artº 34 lei 169/99 redacção dada pela lei 5-A/2002	JUNTA DE FREGUESIA DE COVIDE	102,00	
al f) nº 6 artº 34 lei 169/99 redacção dada pela lei 5-A/2002	JUNTA DE FREGUESIA DE VALDOZENDE	105,18	
al l) do nº 1 do artº. 64 do Dec-Lei nº. 169/99 de 18 de Set.	AGRUPAMENTO DE ESCOLAS DE RIO CALDO	3.160,00	
al l) do nº 1 do artº. 64 do Dec-Lei nº. 169/99 de 18 de Set.	AGRUPAMENTO DE ESCOLAS DE RIO CALDO	2.615,00	
al l) do nº 1 do artº. 64 do Dec-Lei nº. 169/99 de 18 de Set.	AGRUPAMENTO DE ESCOLAS DO VALE DO HOMEM	4.580,00	
al l) do nº 1 do artº. 64 do Dec-Lei nº. 169/99 de 18 de Set.	AGRUPAMENTO DE ESCOLAS DO VALE DO HOMEM	6.408,00	
al l) do nº 1 do artº. 64 do Dec-Lei nº. 169/99 de 18 de Set.	FREGUESIA DE VILAR DA VEIGA	350,00	
al o) do nº. 1 do artº. 64º. do Dec-Lei nº. 169/99 de 18 de Set	CLUBE DE TRABALHADORES DA C.M. DE TERRAS DE BOURO	16.250,00	
TOTAL		274.543,51	



Transferências de Capital – Despesa			19
Designação da entidade	Município de Terras de Bouro		
Gerência	1 de Janeiro a 31 de Dezembro de 2008		
Disposições Legais	Entidade Beneficiária	Transferências efectuadas	OBS
Total			



Subsídios Concedidos	20
-----------------------------	-----------

Designação da entidade	Município de Terras de Bouro
-------------------------------	-------------------------------------

Gerência	1 de Janeiro a 31 de Dezembro de 2008
-----------------	--

Disposições Legais	Finalidade	Entidade Beneficiária	Subsídios Pagos	OBS
Portaria nº 192/96 de 30/05	Programa Ocupacional p/ Carenciados	ADELAIDE DA CONCEIÇÃO RODRIGUES PEREIRA DIAS	4.572,40	
Portaria nº 192/96 de 30/06	Programa Ocupacional p/ Carenciados	ADELINO MAIA DE CARVALHO	2.130,00	
Portaria nº 192/96 de 30/07	Programa Ocupacional p/ Carenciados	ANA PAULA ARAUJO BRANCO	639,00	
Portaria nº 192/96 de 30/08	Programa Ocupacional p/ Carenciados	ANTÔNIO AUGUSTO LEITE GONÇALVES	1.222,23	
Portaria nº 192/96 de 30/09	Programa Ocupacional p/ Carenciados	DEOLINDA DA CONCEIÇÃO DE ALMEIDA LOPES	1.222,23	
Portaria nº 192/96 de 30/10	Programa Ocupacional p/ Carenciados	DEOLINDA DE JESUS RODRIGUES DA ROCHA DE SOUSA	1.222,23	
Portaria nº 192/96 de 30/11	Programa Ocupacional p/ Carenciados	DOMINGOS DE OLIVEIRA RODRIGUES	1.817,60	
Portaria nº 192/96 de 30/12	Programa Ocupacional p/ Carenciados	FERNANDO JOSE GONCALVES DA SILVA	2.130,00	
Portaria nº 192/96 de 30/13	Programa Ocupacional p/ Carenciados	MANUEL DE OLIVEIRA FERREIRA	4.686,00	
Portaria nº 192/96 de 30/14	Programa Ocupacional p/ Carenciados	MARIA DA CONCEIÇÃO DA SILVA RODRIGUES	4.600,80	
Portaria nº 192/96 de 30/15	Programa Ocupacional p/ Carenciados	MARIA DE ARAÚJO	1.154,33	
Portaria nº 192/96 de 30/16	Programa Ocupacional p/ Carenciados	MARIA MANUELA MARTINS SOUSA PIRES	2.130,00	
Portaria nº 192/96 de 30/17	Programa Ocupacional p/ Carenciados	SERAFIM DA SILVA FERNANDES	2.513,40	
Portaria nº 192/96 de 30/18	Programa Ocupacional p/ Carenciados	TELMA FERNANDA RODRIGUES DA SILVA	4.686,00	
TOTAL			34.726,22	



Transferências Correntes – Receita	21
---	-----------

Designação da entidade	Município de Terras de Bouro
------------------------	------------------------------

Gerência	1 de Janeiro a 31 de Dezembro de 2008
----------	---------------------------------------

Disposições Legais	Entidade Financiadora	Transferências Orçadas	Transferências Obtidas	OBS
	COMISSÃO DE COORDENAÇÃO E DESENVOLVIMENTO REGIONAL DO NORTE	10.000,00	19.685,27	
	DIRECÇÃO REGIONAL DE EDUCAÇÃO DO NORTE	150.000,00	181.223,32	
	DIRECÇÃO-GERAL DAS AUTARQUIAS LOCAIS	3.095.996,00	3.263.443,00	
	DIRECÇÃO-GERAL DAS AUTARQUIAS LOCAIS	155.876,00	143.613,00	
	DIRECÇÃO-GERAL DAS AUTARQUIAS LOCAIS	70.919,00	73.443,00	
	IFADAP - INSTITUTO DE FINANCIAMENTO E APOIO AO D. DA AGRICULTURA E PESCAS	65.000,00	30.000,00	
	INSTITUTO DE EMPREGO E FORMAÇÃO PROFISSIONAL	65.000,00	6.292,62	
	INSTITUTO DE EMPREGO E FORMAÇÃO PROFISSIONAL	10.000,00	12.195,84	
	INSTITUTO DE EMPREGO E FORMAÇÃO PROFISSIONAL	87.000,00	38.212,10	
	INSTITUTO DE GESTÃO FINANCEIRA DA SEGURANÇA SOCIAL	65.000,00	27.403,08	
	MINISTÉRIO DA ADMINISTRAÇÃO INTERNA	65.000,00	1.747,37	
	PROGRAMA OPERACIONAL POTENCIAL HUMANO	10.000,00	5.930,47	
	TOTAL	3.634.791,00	3.803.189,07	



Transferências de Capital – Receita	22
--	-----------

Designação da entidade	Município de Terras de Bouro
-------------------------------	-------------------------------------

Gerência	1 de Janeiro a 31 de Dezembro de 2008
-----------------	--

Disposições Legais	Entidade Financiadora	Transferências Orçadas	Transferências Obtidas	OBS
	ASSOC. DE DES. DAS REGIÕES DO PARQUE NACIONAL DA PENEDA-GERÊS	3.784.869,00	5.000,00	
	ASSOCIAÇÃO DE MUNICÍPIOS DO VALE DO CÁVADO	3.784.869,00	87.396,07	
	ATAHCA-ASSOC. DE DESENVOLVIMENTO DAS TERRAS ALTAS DO HOMEM, CÁVADO E AVE	100,00	77.914,12	
	COMISSÃO DE COORDENAÇÃO E DESENVOLVIMENTO REGIONAL DO NORTE	3.784.869,00	349.888,98	
	DIRECÇÃO REGIONAL DE EDUCAÇÃO DO NORTE	100,00	79.408,00	
	DIRECÇÃO-GERAL DAS AUTARQUIAS LOCAIS	2.063.998,00	2.175.629,00	
	IFADAP - INSTITUTO DE FINANCIAMENTO E APOIO AO D. DA AGRICULTURA E PESCAS	272.000,00	29.967,23	
	INSTITUTO DE EMPREGO E FORMAÇÃO PROFISSIONAL	3.784.869,00	1.612,00	
	INSTITUTO DE TURISMO DE PORTUGAL	100,00	77.553,57	
	MINISTÉRIO DA CIÊNCIA, TECNOLOGIA E ENSINO SUPERIOR	3.784.869,00	2.085,42	
	MINISTÉRIO DO AMBIENTE, ORDENAMENTO DO TERRITÓRIO E DO DESENV. REGIONAL	3.784.869,00	75.460,01	
	DIRECÇÃO-GERAL DO DESENVOLVIMENTO REGIONAL	3.784.869,00	354.781,66	
	TOTAL	6.121.167,00	3.316.696,06	



Subsídios Obtidos		23
Designação da entidade	Município de Terras de Bouro	
Gerência	1 de Janeiro a 31 de Dezembro de 2008	

Disposições Legais	Entidade Financiadora	Finalidade	Subsídios Previstos	Subsídios Recebidos	Observações
TOTAL					



Activos de Rendimento Fixo	24
-----------------------------------	-----------

Designação da entidade	Município de Terras de Bouro
------------------------	------------------------------

Gerência	1 de Janeiro a 31 de Dezembro de 2008
----------	---------------------------------------

DESCRIÇÃO DO ACTIVO	ENTIDADE DEVEDORA	VALOR EM 01 DE JANEIRO Valor Nominal	VALOR EM 31 DE DEZEMBRO		RENDIMENTO			OBS.
			Valor de Mercado	Valor Nominal	Valor de Mercado	Vencido E Cobrado	Vencido Por Cobrar	
(1)	(2)	(3)	(4)	(5)	(6)	(7)	(8)	(9)
A curto prazo								
A médio e longo prazo								
TOTAL								



Activos de Rendimento Variável	25
---------------------------------------	-----------

Designação da entidade	Município de Terras de Bouro
------------------------	------------------------------

Gerência	1 de Janeiro a 31 de Dezembro de 2008
----------	---------------------------------------

DESCRIÇÃO DO ACTIVO	ENTIDADE DEVEDORA	VALOR EM 01 DE JANEIRO		VALOR EM 31 DE DEZEMBRO		Juros Vencido e Recebidos	Juros Vencido e a Receber
		Juros Vencidos	Valor De Mercado	Valor Nominal	Valor De Mercado		
(1)	(2)	(3)	(4)	(5)	(6)	(7)	(8)
A curto prazo							
A médio e longo prazo							
TOTAL							



Mapa dos empréstimos

26

Designação da entidade Município de Terras de Bouro

Gerência 1 de Janeiro a 31 de Dezembro de 2008

Caracterização do Empréstimo	Data aprovação pela A.M.	Data de Contratação	Pr-Cont	Anos Decorridos	Visto do TC		Finalidade do Empréstimo	Capital		Taxa de Juro		Encargos do Ano				Encargos do ano vencidos e não pagos	Dívida em 1 de Janeiro	Dívida em 31 de Dezembro	OBS
					Nº Registo	Data		Contratado	Utilizado	Inicial	Actual	Amortização	Juros	Total	Juros Mora				
Empréstimos de curto prazo																			
CAIXA DE CRÉDITO AGRICOLA	10-08-2007	27-07-2007		1	ISENTO			500.000,00	380.000,00	0,36	4,00	255.179,29	4.363,15				255.179,29		
Total de empréstimos de curto prazo								500.000,00	380.000,00			255.179,29	4.363,15				255.179,29		
Médio e Longo prazos																			
Empréstimos bancários																			
CAIXA GERAL DE DEPÓSITOS	27-09-1991	23-07-1992	12	17	ISENTO		I - ARTº.32 DA LEI Nº. 42/98, 06.AGOSTO	6.970,70	6.875,93	19,15									
CAIXA GERAL DE DEPÓSITOS	27-09-1991	23-07-1992	12	17	ISENTO		I - ARTº.32 DA LEI Nº. 42/98, 06.AGOSTO	5.237,38	5.237,38	19,15									
CAIXA GERAL DE DEPÓSITOS	27-09-1991	23-07-1992	12	17	17780	08-04-1992	I - ARTº.32 DA LEI Nº. 42/98, 06.AGOSTO	113.264,53	113.264,53	19,15									
CAIXA GERAL DE DEPÓSITOS	27-09-1991	23-07-1992	12	17	17777	08-04-1992	I - ARTº.32 DA LEI Nº. 42/98, 06.AGOSTO	90.382,18	74.764,82	19,10									
CAIXA GERAL DE DEPÓSITOS	28-04-1995	14-07-1995	10	10	74358		I - ARTº.32 DA LEI Nº. 42/98, 06.AGOSTO	85.294,44	85.294,44	1,00	4,13	5.826,69	135,04				5.826,69		
CAIXA GERAL DE DEPÓSITOS	28-04-1995	16-08-1995	10	13	74360		I - ARTº.32 DA LEI Nº. 42/98, 06.AGOSTO	8.978,36	8.978,36	12,36									
CAIXA GERAL DE DEPÓSITOS	13-02-1998	02-04-1998	10	10	3998	06-03-1998	I - ARTº.32 DA LEI Nº. 42/98, 06.AGOSTO	243.163,97	243.163,97	1,00	4,13	16.611,19	384,99				16.611,19		
CAIXA GERAL DE DEPÓSITOS	25-09-1998	22-02-1999	15	10	40970	11-11-1998	N	498.797,90	498.797,90	3,79	2,00	39.485,79	12.623,27				290.989,63	251.503,84	
CAIXA GERAL DE DEPÓSITOS	17-12-1999	29-12-1999	12	9	204	10-02-2000	I - ARTº.32 DA LEI Nº. 42/98, 06.AGOSTO	112.229,53	112.229,53	1,18	1,18	11.094,89	2.081,11				47.608,14	36.513,25	
CAIXA GERAL DE DEPÓSITOS	17-12-1999	29-12-1999	12	9	203	10-02-2000	I - ARTº.32 DA LEI Nº. 42/98, 06.AGOSTO	222.663,38	214.034,18	1,18	1,18	21.159,18	3.968,90				90.794,01	69.634,83	
CAIXA GERAL DE DEPÓSITOS	17-12-1999	29-12-1999	12	9	202	10-02-2000	I - ARTº.32 DA LEI Nº. 42/98, 06.AGOSTO	281.671,17	281.671,17	1,18	1,18	27.845,70	5.223,12				119.485,85	91.640,15	
CAIXA GERAL DE DEPÓSITOS	17-05-2001	08-08-2001	20	7	1636	05-07-2001	N	319.230,65	319.230,65	4,67	4,50	14.585,12	13.377,65				282.872,84	268.287,72	
CAIXA GERAL DE DEPÓSITOS	23-02-2001	08-08-2001	20	7	1637	05-07-2001	N	243.862,29	243.862,29	4,67	4,50	10.901,10	9.998,65				211.423,03	200.521,93	
CAIXA GERAL DE DEPÓSITOS	29-06-2001	05-09-2001	20	7			I - AL b) Nº. 6 ARTº.24 DA LEI Nº. 42/98, 06.AGOSTO	498.767,90	498.797,90	2,23	2,16	25.263,00	10.687,05				420.044,69	394.781,69	
CAIXA GERAL DE DEPÓSITOS	29-06-2001	12-10-2001	20	7	2447	09-08-2001	I - ARTº.32 DA LEI Nº. 42/98, 06.AGOSTO	748.196,85	748.196,85	3,79	4,00	32.725,96	31.699,57				643.550,45	610.824,49	
CAIXA GERAL DE DEPÓSITOS	23-02-2001	20-10-2001	20	7	3421	18-10-2001	I - ARTº.32 DA LEI Nº. 42/98, 06.AGOSTO	58.758,39	45.358,75	1,08	1,70	2.668,16	834,06				37.354,27	34.686,11	
CAIXA GERAL DE DEPÓSITOS	23-02-2001	20-10-2001	20	7	3422	18-10-2001	I - ARTº.32 DA LEI Nº. 42/98, 06.AGOSTO	82.301,65	78.192,07	1,00	1,45	4.599,54	1.279,69				64.393,45	59.793,91	
CAIXA DE CRÉDITO AGRICOLA	30-04-2003	15-05-2003	20	5	1437	03-09-2003	N	520.988,40	520.988,40	3,12	3,12	28.943,80	25.255,63				463.100,80	434.157,00	
CAIXA DE CRÉDITO AGRICOLA	26-09-2003	02-10-2003	20	4	2692	04-12-2003	N	116.296,00	116.296,00	3,15	2,92	4.292,61	5.742,82				109.526,39	105.233,78	
CAIXA GERAL DE DEPÓSITOS	25-07-2004	09-07-2004	20	4	1732	21-09-2004	N	575.632,00	575.632,00	2,68	4,40	21.134,70	27.878,15				553.446,41	532.311,71	
CAIXA GERAL DE DEPÓSITOS	29-04-2005	11-05-2005	20	2	1329	28-07-2005	N	632.283,00	332.283,00	1,50	4,94		13.724,88				261.500,00	332.283,00	
CAIXA GERAL DE DEPÓSITOS	16-09-2005	12-01-2006	20	2	2896	12-01-2006	N	248.661,00	248.661,00	3,09	4,28		12.250,95				248.661,00	248.661,00	
CAIXA GERAL DE DEPÓSITOS	30-06-2006	12-07-2006	20	2	1305	07-09-2006	N	411.699,00	411.699,00	3,44	3,98		19.410,90				411.699,00	411.699,00	
CAIXA DE CRÉDITO AGRICOLA	29-09-2006	10-10-2006	10	1	1769	07-12-2006	N	207.370,00	207.370,00	3,60	3,60		8.063,69				207.370,00	207.370,00	
CAIXA DE CRÉDITO AGRICOLA	24-11-2006	04-12-2006	20	1	2092	25-01-2007		388.000,00	388.000,00	0,01	0,01		8.967,63				388.000,00	388.000,00	
Outros Empréstimos																			
INST. TURISMO DE PORTUGAL	24-02-2006	10-07-2006	6	1	1425	04-10-2006	I - SUB AL IV) DA AL B) DO Nº. 7 DA LEI 60-A/2005 DE 30.12 -	90.900,46	27.270,14			3.408,77					27.270,14	23.861,37	
INST. NACIONAL DE HABITAÇÃO	16-09-2005	23-11-2006	25	2	2988	23-11-2006	I - DESPACHO 22262/2006 DE 2006.11.03 - INH	297.507,00	294.996,47	4,50	4,50	13.450,25	7.307,05				294.996,47	281.546,22	
TOTAL de empréstimos de médio e longo prazo								7.109.108,13	6.701.146,73			283.996,45	220.894,80				5.196.524,45	4.983.311,00	



Outras dívidas a terceiros	27
-----------------------------------	-----------

Designação da entidade	Município de Terras de Bouro
-------------------------------	-------------------------------------

Gerência	1 de Janeiro a 31 de Dezembro de 2008
-----------------	--

Cod. Conta	Terceiro	Designação	Dívida em 1 de Janeiro	Dívida em 31 de Dezembro	OBS
CURTO PRAZO					
22.1		Fornecedores c/corrente	2.322,53	128.947,25	
	1000	MANUEL LOPES ANTUNES		919,74	
	101	IRMÃOS MACHADO DE SOUSA, LDA	75,24	17.592,45	
	1016	PALHÁGUA, L.DA		40,08	
	1030	FRANCISCO JOSÉ MACHADO		2.620,27	
	1039	ARMANDO ANTÓNIO VILAR MAGALHÃES		660,00	
	1040	MARIA DO CÉU RIBEIRO REBELO DA SILVA		1.547,59	
	1043	KONICA MINOLTA BUSINESS SOLUTIONS PORTUGAL LDA		1.405,42	
	1054	HERVE GONÇALVES FERNANDES		700,00	
	1076	MANUEL COSTINHA NÉVOA, LDª.-TRANSPORTES		2.485,20	
	108	JULIO AMORIM CERQUEIRA		143,60	
	1080	CARLOS MANUEL ESTIMA DE OLIVEIRA		180,00	
	109	EMPRESA HOTELEIRA DO GERÊS, LDA.		23.015,20	
	1090	TAXI VALDROCIBÕES LDA.		634,00	
	115	PAULO DA CRUZ ALMEIDA ANTUNES		352,84	
	120	RODOVIÁRIA D'ENTRE DOURO E MINHO, S.A.		9.940,89	
	122	JOSÉ ALVES & FILHOS, LDA.		4.974,35	
	123	ALDA DOS SANTOS GONÇALVES- ELECTROTIBO		26,64	
	130	MENESES DA COSTA - AUTOMOVEIS, LDA.		626,20	
	145	RESOPRE, S.A.	23,60		
	155	BELTRÃO COELHO		1.610,30	
	157	MANBRAGA - OFICINA SENHOR DOS AFLITOS, LDA		1.542,09	
	1618	FILES & BYTES – DIAGN. REP. DE EQUIPAMENTO ELÉCTRÓNICO, LDA		60,00	
	1629	POST CONTACTO - CORREIO PUBLICITÁRIO, LDA		273,60	
	1636	AMARESTUFAS FLORICULTURA LDA	43,00	192,00	
	1638	LACATONI - DESPORTOS, LDA		42,00	
	1650	NBR-NUNO JOSÉ FARIA BAPTISTA		2.300,50	
	1655	EMÍLIO JOSÉ PIRES ROCHA		565,40	
	1662	ANTÓNIO VAZ, VITOR COSTA & ASSOCIADOS – SOC. DE ADVOGADOS		1.800,00	
	1680	PÚBLICO - COMUNICAÇÃO SOCIAL, SA		2.377,80	
	1685	JOÃO DA SILVA PINHEIRO & FILHOS,LDA		1.496,00	
	1693	TÁXIS LOUREIRO & GRILLO, LDA		463,50	
	1694	CARPINTARIA DENTE DA SERRA, LDA.		57,60	
	1700	ALBINO PINTO LDA.		1.671,08	
	1702	GRAFICAMARES, LDA.		671,30	
	1735	TOTAL SAFE		96,41	
	1757	ANTÓNIO AUGUSTO ABREU MARTINS		760,22	
	178	JOAQUIM DE SÁ DUARTE		284,28	
	1781	SEGURIHIGIENE - SAUDE NO TRABALHO, SA		25,00	
	1790	CMP-CONSTRUÇÕES MODELARES PRÉ-FABRICADAS, LDA		105,53	
	1794	TAXIS ARNALDO AMARO E FILHOS LDA		445,00	
	1853	INSTITUTO ELECTROTÉCNICO PORTUGUÊS		477,00	
	1859	JORGE AGOSTINHO SENDÃO BARROS		3.425,00	
	1863	ADM REG DE SAUDE DO NORTE - SUB REGIÃO DE SAÚDE DE BRAGA	153,31	410,11	
	1877	ARMANDO CARVALHO FERNANDES		1.948,75	
	1904	MANUEL DUARTE DOMINGUES & FILHOS MÁQUINAS E EQUIP.		355,80	
	1916	ALZILINDA LAVANDARIA LDA		1.012,50	
	1917	WURTH PORTUGAL - TÉCNICA DE MONTAGEM, LDA		331,56	
	1925	PT COMUNICAÇÕES, SA	32,92	32,92	
	193	EMPRESA DIÁRIO DO MINHO		2.405,40	
	198	GRAFICA VILAVERDENSE - ARTES GRÁFICAS, LDA.		1.050,00	



Cod. Conta	Terceiro	Designação	Dívida em 1 de Janeiro	Dívida em 31 de Dezembro	OBS
26.1.1	199	GRÁFICA IDEAL - INDUSTRIAS GRÁFICAS, SA		22,74	
	2030	TVIDEO SERVICE		30,00	
	2031	AMBIMED-GESTÃO AMBIENTAL, LDA		105,04	
	2036	NEARENT - ALUGUER E COMÉRCIO DE EQUIPAMENTOS,S.A		2.520,00	
	2052	TOP - CENTRO DE INSPECÇÕES AUTOMOVEIS, S.A.		27,17	
	2074	AGOSTINHO MARTINS DOS SANTOS-AGMOS		160,80	
	2088	CENTRO DE ESTUDOS E FORMAÇÃO AUTÁRQUICA		70,00	
	2096	XIROBLOC - COMUNICAÇÃO E IMAGEM, LDA		422,40	
	2110	CASA DA MÚSICA DO MINHO- HELDER BAPTISTA L. DA SILVA		2.250,00	
	2149	CELESTE DOS ANJOS DA COSTA / SEGREDS DA ARTE		134,55	
	215	GRUPNOR - GRUPO PORTUGUÊS DE ELEVADORES DO NORTE, LDA	453,75	2.210,61	
	2187	MACEFE NORTE, LDA		326,47	
	2189	JOAO CARLOS PEREIRA GOMES DE OLIVEIRA		90,00	
	2196	BECOSA DIRECTO - COMÉRCIO DE PRODUTOS ALIMENTARES,LDA		900,17	
	2197	SOLTRÁFEGO-SOLUÇÕES DE TRÂNSITO, EST. E COMUNICAÇÕES, SA		188,76	
	2202	TOMPLA INDUSTRIA INTERNACIONAL DO ENVELOPE		480,00	
	2203	PEDRO FILIPE AMARO MARTINS		121,52	
	2208	ANO-SISTEMAS DE INFORMÁTICA E SERVIÇOS, LDA.		8.853,00	
	2211	VISÃO ACTUAL IMAGEM E COMUNICAÇÃO,LDA		900,00	
	2247	CEJUR - CENTRO DE ESTUDOS JURÍDICOS DO MINHOS		60,00	
	226	ANTÓNIO DA CONCEIÇÃO GUIMARÃES - BENTEXBRAGA		453,60	
	2390	TALHO GONÇALVES DIAS & FILHOS LDª.		17,63	
	243	DOMIFER - MÁQUINAS E FERRAMENTAS, L.DA		61,80	
	248	ASSOCIAÇÃO DE TÉCNICOS ADMINISTRATIVOS MUNICIPAIS		60,00	
	252	PENSÃO ADELAIDE & FILHOS LDª.		1.753,15	
	268	JORNAL GERESÃO - NÃO USAR		250,00	
	271	BOBIMINHO - BOBINAGENS DE MOTORES E MÁQ. ELÉCTRICAS, LDA		26,40	
	283	PEDRAS BRANCAS - ARTES E OFÍCIOS TRADICIONAIS		1.286,70	
	298	INFORVERDE LDA.		1.247,39	
	315	ARMANDO XAVIER ANTUNES		7,00	
	333	ANTÓNIO MANUEL DE ARAÚJO-ELECTROTERRABOURENSE		538,85	
	338	MARIA DAS DORES RODRIGUES DA CUNHA SILVA	594,58	1.718,66	
	350	COPYPAPEL-COMERCIO DE PAPEL E ARTIGOS DE ESCRITÓRIO	244,33	2.224,40	
	361	JOÃO RODRIGUES, LDA		585,50	
	383	CASA FRAGATA		127,80	
	384	AMORIM,CERQUEIRA & ALVES, LDA		373,20	
	399	A MODELAR LDª.- IRMÃOS BARBOSA MACEDO, LDA	701,80	1.164,60	
	450	CALCEDÓNIA - FUNDAÇÃO PARA O DESENVOLVIMENTO RURAL		320,00	
	487	MARIA FERNANDA BARBOSA CAPELA ALVES - QUIOSQUE CENTRAL		181,90	
	488	LAGE & FILHOS RESTAURAÇÃO, LDA		47,20	
	94	RECAUCHUTAGEM RAMÔA S.A.		54,79	
	95	CTIB - CENTRO TÉCNICO DE INSPECÇÕES DE BRAGA		81,51	
	96	FOC - FERNANDO OLIVEIRA CARVALHO		338,82	
		Fornecedores de imobilizado, c/c	308.967,02	241.826,78	
	1000	MANUEL LOPES ANTUNES	1.760,99	33.516,52	
	101	IRMÃOS MACHADO DE SOUSA, LDA		11.565,10	
	1016	PALHÁGUA, L.DA		488,71	
	1022	ELECTRO-ARAÚJO-COM.ELECTRODOMÉSTICOS, LDª	365,00	215,00	
	1030	FRANCISCO JOSÉ MACHADO		1.443,60	
	1080	CARLOS MANUEL ESTIMA DE OLIVEIRA		1.149,37	
	1084	PINTO & CRUZ		1.512,00	
	115	PAULO DA CRUZ ALMEIDA ANTUNES	96,80	2.389,98	
	123	ALDA DOS SANTOS GONÇALVES- ELECTROTIBO		34,00	
	127	TAVARES & ANTUNES - REPRESENTAÇÕES, LDA.		591,60	
	130	MENESES DA COSTA - AUTOMOVEIS, LDA.	6.050,00	323,18	
	143	MÁRIO GONÇALVES, LDA	215,50	22.852,06	
	149	STUDIOFIEL - SERVIÇO DE INFORMÁTICA LDA.	131,29		
	155	BELTRÃO COELHO	63,39		
	157	MANBRAGA - OFICINA SENHOR DOS AFLITOS, LDA		3.734,71	



Cod. Conta	Terceiro	Designação	Dívida em 1 de Janeiro	Dívida em 31 de Dezembro	OBS
	164	CONTENUR - PORTUGAL	2.178,00	564,00	
	1694	CARPINTARIA DENTE DA SERRA, LDA.		817,20	
	1702	GRAFICAMARES, LDA.		369,60	
	1706	AQUECILUC, LDA		140,00	
	1744	MANUEL FERNANDES PEREIRA-CARPINTARIA MARCOS		258,00	
	178	JOAQUIM DE SÁ DUARTE		5.049,14	
	1808	DOMINGOS GONÇALVES NEVES		3.949,09	
	1821	MEDIDATA NET SISTEMAS INFORMAÇÃO AUTARQUIAS, SA		6.054,00	
	198	GRAFICA VILAVERDENSE - ARTES GRÁFICAS, LDA.		10.131,00	
	2001	ADELINO GOMES SANTOS-SERRALHARIA SANTOS	659,45	2.124,00	
	2018	JOSÉ FERNANDO LIMA & FILHOS, LDA ANÁLISES TÉCNICAS		318,00	
	2023	NORMÁTICA-SERVIÇOS DE INFORMÁTICA E ORGANIZAÇÃO, SA	33.668,25		
	2034	AGRIBRAGA SOC. COM. MAQ. AGRÍCOLAS, LDA		381,30	
	2046	PLÁCIDO CERQUEIRA & IRMÃOS, SA		32,94	
	2096	XIROBLOC - COMUNICAÇÃO E IMAGEM, LDA		30,00	
	2097	CONSTANTINO & COSTA, LDA		5.520,75	
	2101	SERURB - SERVIÇOS URBANOS, SA		3.650,74	
	2135	TAGREGADOS SA		593,51	
	2166	DOUBLET PORTUGAL,LDA		754,56	
	2175	MANUEL FERREIRA ABREU & FILHOS, LDA		2.681,28	
	2179	BRUNO DO CARMO GONÇALVES AMARO/MANUTENÇÃO AUTOMOVEI		885,00	
	2188	LOGOGRÁFICA INDUSTRIAL, LDA		294,78	
	2189	JOAO CARLOS PEREIRA GOMES DE OLIVEIRA		120,84	
	2195	PITNEY BOWES PORTUGAL, SOCIEDADE UNIPessoal, LDA		5.544,00	
	2204	VIDRARIA PEREIRA - ALBINO DE SOUSA PEREIRA		234,00	
	2214	DOMINGOS CORREIA ANTUNES FUJACO		2.160,00	
	2388	ROCA - JJ CARVALHO, UNIPessoal, LDA		117,36	
	244	LOGIMAGE - DESIGN E IMAGEM UNIPessoal, LDA	1.318,90		
	253	VIVEIROS DULCE	1.484,95		
	271	BOBIMINHO - BOBINAGENS DE MOTORES E MÁQ. ELÉCTRICAS, LDA		137,40	
	298	INFORVERDE LDA.	363,00	1.022,56	
	332	EURODIDACTA-MAT. DIDÁCTICO DE ARMANDO PEIXOTO DE SOUSA		533,62	
	338	MARIA DAS DORES RODRIGUES DA CUNHA SILVA		2.133,48	
	383	CASA FRAGATA		300,00	
	478	DOMINGOS CARVALHO, S.A.		200,00	
	77	URBANOP- URBANIZAÇÃO E OBRAS PÚBLICAS, LDA		51.330,43	
	78	JOSÉ FIRMINO DA SILVA FERREIRA, LDA	2.416,53		
	83	SOCIEDADE DE CONSTRUÇOES NOVO MODELO EUROPA LDA.		0,01	
	84	DOMINGOS DA SILVA TEIXEIRA, SA		756,80	
	86	CALANOR - SOCIEDADE PICHELARIA E AQUECIMENTO CENTRAL. LDA		10.004,77	
	89	ARLINDO CORREIA & FILHOS, SA.	258.164,36		
	90	IRMÃOS CAVACO, SA		41.760,00	
	96	FOC - FERNANDO OLIVEIRA CARVALHO	30,61	1.056,79	
MÉDIO E LONGO PRAZOS					
TOTAL			311.289,55	370.774,03	



Relatório de Gestão		28
Designação da entidade	Município de Terras de Bouro	
Gerência	1 de Janeiro a 31 de Dezembro de 2008	

INTRODUÇÃO

Em cumprimento do disposto no Decreto-Lei n.º 54-A/99, de 22 de Fevereiro (POCAL), o Executivo Municipal apresenta o Relatório de Gestão, referente ao ano financeiro de 2008, que constitui um dos documentos de prestação de contas, conforme disposto no ponto n.º 13 do POCAL e n.º 28 das Instruções n.º 1/2001 – 2.ª Secção – Resolução n.º 4/2001, do Tribunal de Contas, atrás referidas.

O relatório de gestão é um documento de prestação de contas que, à semelhança das demonstrações financeiras, tem por objectivo disponibilizar informação de carácter económico, financeiro e social, sobre a entidade a que respeita, a um conjunto alargado de destinatários e utilizadores dessa informação.

Através dos mapas, gráficos e demais indicadores de análise apresentados, procura-se espelhar aquela que foi a actividade desenvolvida pelo executivo na afectação de valor ao domínio público de uma forma geral e aos Municípios de Terras de Bouro em particular, devidamente emoldurada no quadro de competências das Autarquias Locais. Este relatório caracteriza-se, essencialmente, por uma nova abordagem à contabilização e orçamentação das contas públicas, pretendendo dotar a Câmara Municipal de um conjunto de informação de gestão que suportará de forma eficaz a tomada de decisão.

Com a análise orçamental, procurar-se-á dar conta da execução do Plano Plurianual de Investimentos elaborado para o exercício em apreciação, bem como da execução orçamental das despesas e das receitas, permitindo assim acompanhar de forma sintética todo o processo de realização das despesas e de arrecadação das receitas.

Depois desse enquadramento segue-se a informação financeira e a proposta para a aplicação de resultados.

1.1. - Sumário Executivo

Este relatório foi elaborado de acordo com as normas estabelecidas no ponto 13 do POCAL, aprovado pelo Decreto-Lei n.º 54-A/99, de 22 de Fevereiro e compreende a análise da situação do Município de Terras de Bouro, no que concerne ao exercício de 2008, mais concretamente nas vertentes económico-financeira e orçamental.

A metodologia utilizada passou pelo desenho de rácios, quadros e gráficos, através dos quais se pretende enfatizar o comportamento das variáveis mais relevantes em termos de gestão municipal, não apenas no ano 2008, mas também a sua evolução relativamente aos anos anteriores.

Dos conteúdos abordados assumem particular relevo a gestão de recursos humanos e a execução orçamental das receitas e despesas previstas no Orçamento de 2008.

1.2. – Organização Municipal

A organização do Município de Terras de Bouro assenta em duas estruturas fundamentais: a estrutura política, que é constituída pelo corpo executivo e pelo corpo deliberativo e a administrativa, na qual se enquadram os serviços municipais e o quadro de pessoal.

1.2.1. – Estrutura Política

Nos termos do disposto na Lei n.º 169/99, de 18 de Setembro, alterada e republicada pela Lei n.º 5-A/2002, de 11 de Janeiro, os órgãos representativos do município são constituídos pela Assembleia Municipal e pela Câmara Municipal.

1.2.1.1. – Corpo Executivo

O corpo executivo é constituído pelo conjunto de elementos que, por via da delegação de competências (da Câmara Municipal no seu presidente e deste nos seus vereadores), se encontra investido de responsabilidades na área da gestão, tendo a seu cargo a supervisão directa das actividades desenvolvidas pela estrutura administrativa.

O actual executivo tomou posse em 28 de Outubro de 2005, sendo constituído pelo presidente, Dr. António José Ferreira Afonso e ainda por quatro vereadores, dos quais dois exercem o mandato a tempo inteiro.

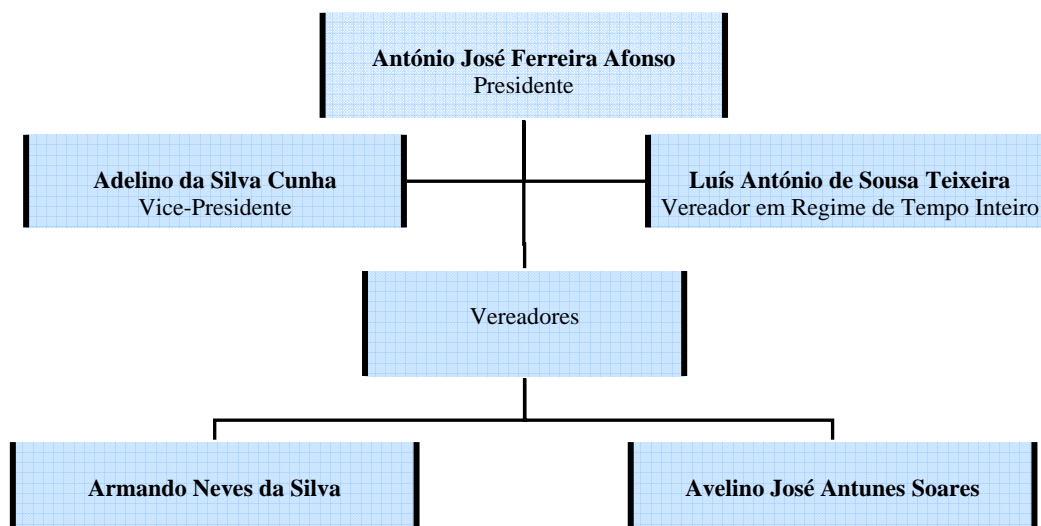

1.2.2. – Estrutura Administrativa

No que concerne à sua estrutura administrativa, a Câmara Municipal não dispõe de Serviços Municipalizados, nem de Empresas Municipais.

Também não dispõe de órgãos de natureza consultiva, competindo a sua fiscalização à Assembleia Municipal.

Conforme o já referido no Relatório de Gestão de 2005, a estruturação dos serviços efectuada em 1987, com o objectivo de prestar um melhor serviço aos cidadãos e permitir à autarquia maior eficácia na prossecução dos seus objectivos, foi objecto de uma grande reformulação.

Por isso, mediante proposta da Câmara Municipal, aprovada em reunião ordinária de 02 de Dezembro de 1999 e em sessão de Assembleia Municipal de 17 de Dezembro do mesmo ano, foi publicado na II Série do Diário da Republica nº 40, pelo Aviso nº. 1118/2000, no Apêndice nº 24, de 17 de Fevereiro de 2000, o Regulamento da Organização dos Serviços Municipais.

Foram entretanto efectuados pequenos reajustamentos, os quais foram objecto de publicação nas seguintes séries do Diário da República:

- II Série do D.R. nº 1, pelo Aviso nº 32/2003, no Apêndice nº 1, de 02 de Janeiro;
- II Série do D.R. nº 166, pelo Aviso nº 5612/2003, no Apêndice nº 110, de 21 de Julho;

- II Série do D.R. nº 21, pelo Aviso nº 536/2005, no Apêndice nº 13, de 31 de Janeiro;
- II Série do D.R. nº 203, pelo Aviso nº 20396-E/2007, de 22 de Outubro.

Assim sendo, a nova estrutura encontra-se organizada ao nível da Macro e Micro estrutura, ou seja, por diferentes níveis hierárquicos, a saber: Divisão, Gabinete, Secção e Serviços, os quais se subdividem da seguinte forma:

- ◆ 5 Divisões;
- ◆ 3 Gabinetes, directamente ligados ao Presidente;
- ◆ 10 Secções;
- ◆ 17 Serviços.

2 – Recursos Humanos

2.1. – Emprego

A publicação da Lei n.º 12-A/2008, de 27 de Fevereiro, que regula os regimes de vinculação, de carreiras e de remunerações dos trabalhadores que exercem funções públicas, veio alterar, profundamente, a forma como são estabelecidas as relações jurídicas de emprego público.

Desde logo, aquela lei influenciou os procedimentos concursais que se encontravam em curso, e que tinham por objectivo o provimento de lugares de quadro, passando a relação jurídica a efectivar-se pela figura de contrato de trabalho por tempo indeterminado. É nestes termos que a análise do presente capítulo considerará como de lugares de quadro os trabalhadores que se encontram vinculados por contrato de trabalho por tempo indeterminado.

Nestes termos, em 31 de Dezembro de 2008 o volume de emprego da Câmara Municipal de Terras de Bouro era de 157 unidades, a saber: 145 lugares pertencentes ao quadro e 12 além quadro, tal como se pode constatar através da análise da tabela apresentada infra.

GRUPO DE PESSOAL	PESSOAL DO QUADRO					PESSOAL ALÉM QUADRO	
	QUADRO ACTUAL	LUGARES OCUPADOS	LUGARES VAGOS	% GRUPO PROFISSIONAL	% LUGARES OCUPADOS	CONTRATOS A TERMO CERTO	%
DIRIGENTE	5	5		2,21%	100,00%		
CHEFIA	12	10	2	5,31%	83,33%		
TÉCNICO SUPERIOR	17	16	1	7,52%	94,12%	1	0,65%
TÉCNICO	8	6	2	3,54%	75,00%	5	3,27%
INFORMÁTICA	4	4		1,77%	100,00%		
TÉCNICO PROFISSIONAL	18	7	11	7,96%	38,89%		
ADMINISTRATIVOS	26	21	5	11,50%	80,77%		
OPERÁRIO	53	32	21	23,45%	60,38%	1	0,65%
AUXILIAR	83	50	33	36,73%	60,24%	5	3,27%
TOTAL	226	151	75	100,00%	66,81%	12	7,84%

Pessoal provido em lugares de carreira	151
Pessoal provido em lugares de comissão de serviço (Dirigentes)	(5)
Licença sem vencimento	(1)
Total	145
Pessoal além do quadro	+ 12
Total de efectivos	157

2.1.1. – Distribuição de efectivos por áreas de actuação

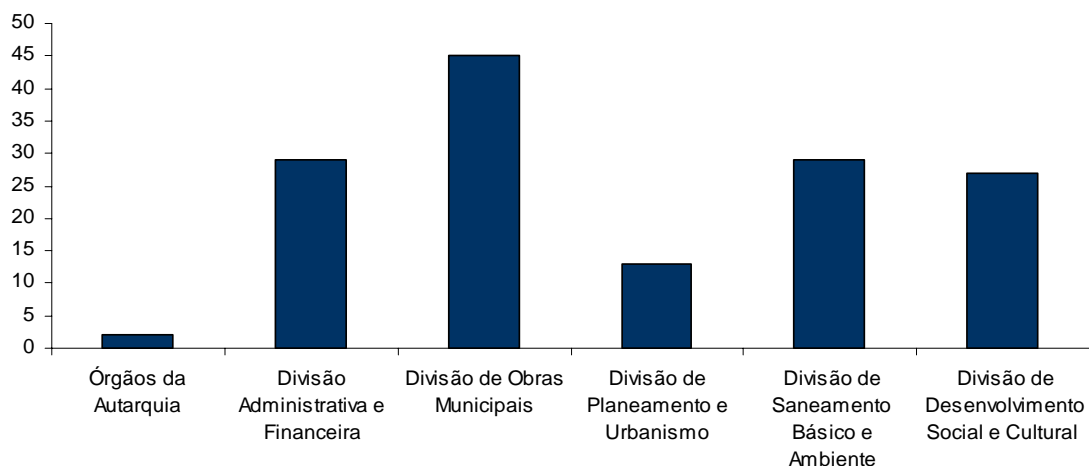

De acordo com o gráfico acima apresentado, verifica-se que no ano 2008, 31% dos efectivos estão afectos à DOM, 20% à DSBA, 20% à DAF, 19% à DDSC, 9% à DPU e cerca de 1% aos Órgãos da Autarquia.

2.1.2. – Distribuição de efectivos por áreas de actuação e sexo

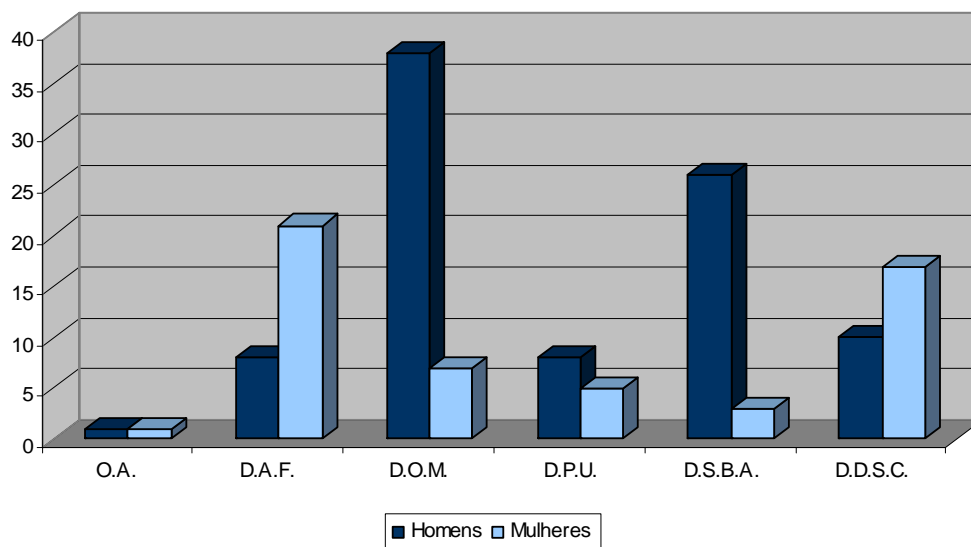

No que diz respeito à distribuição de efectivos por sexo, é manifesta a superioridade do sexo masculino em relação ao sexo feminino, verificando-se excepções nas divisões de carácter administrativo como a DAF e a DDSC. No entanto, a tendência que se pode aferir ao longo dos últimos anos é o aumento gradual do n.º de efectivos do sexo feminino.

2.1.3. – Distribuição de efectivos por grupo profissional

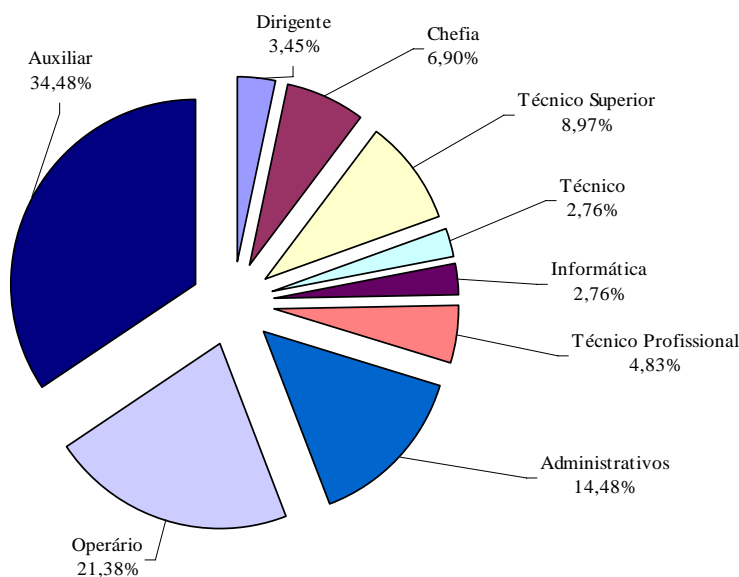

No que respeita à distribuição de efectivos por grupo profissional é notório que o grupo que concentra maior número de efectivos é o grupo de auxiliares, o qual representa 34,48% do pessoal do quadro. Segue-se o grupo de operários, com 21,38% e o grupo profissional de administrativos, com 14,48%.

2.1.4. – Distribuição de efectivos por grupo profissional e sexo

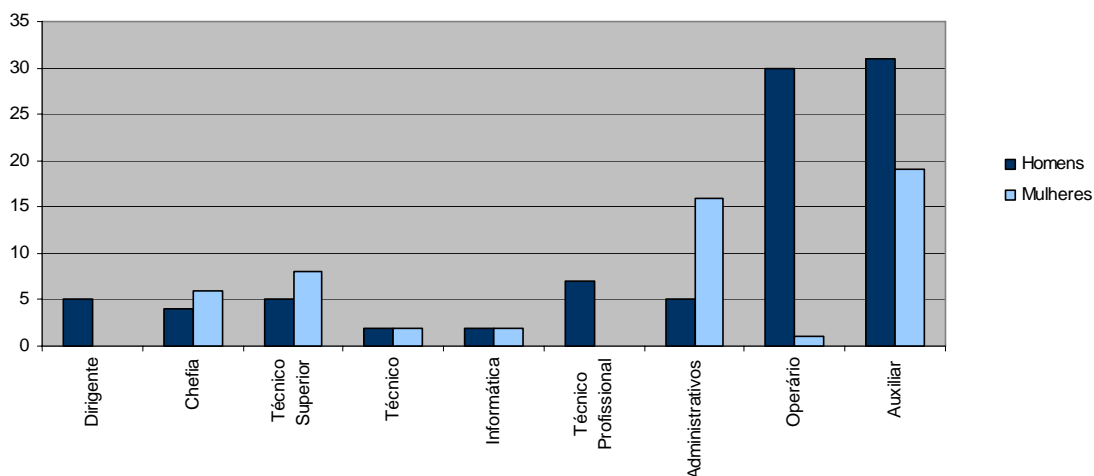

No que se refere à distribuição dos efectivos por grupo profissional e por sexo, constata-se que os homens predominam no grupo de operários e auxiliares, estando os grupos profissionais Administrativo e Técnico Superior, maioritariamente ocupados por efectivos do sexo feminino.

2.1.5 – Distribuição de efectivos por nível habilitacional

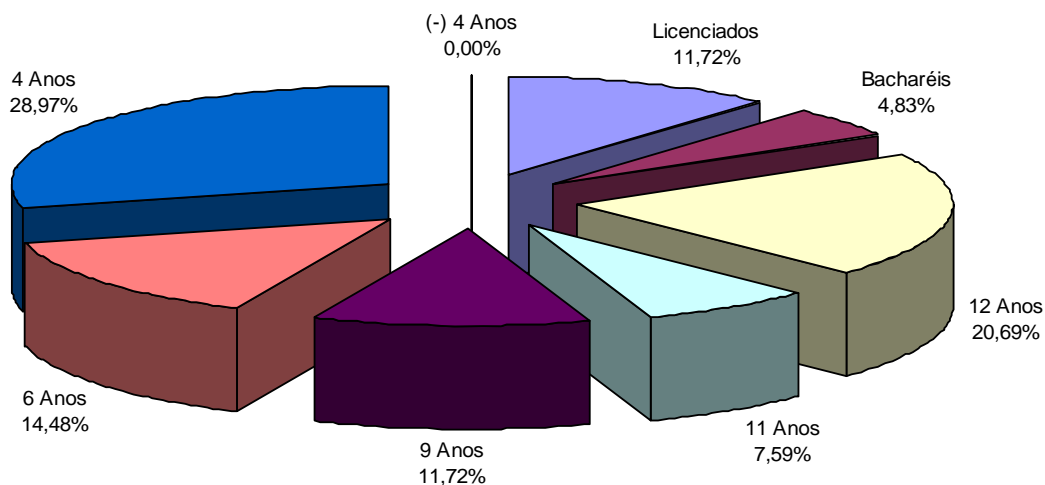

Facilmente se constata que a maioria dos funcionários tem um baixo nível de escolaridade, 55% tem habilitações até ao 9.º ano, 29% concluiu o ensino básico, 14% possui o 6.º ano de escolaridade e 12% o 9.º ano de escolaridade.

Por sua vez, 28% dos funcionários possui o 11.º/12.º ano de escolaridade.

Importa ainda referir que 17% dos funcionários municipais são licenciados ou bacharéis.

2.1.6. – Distribuição de efectivos por nível habilitacional e sexo

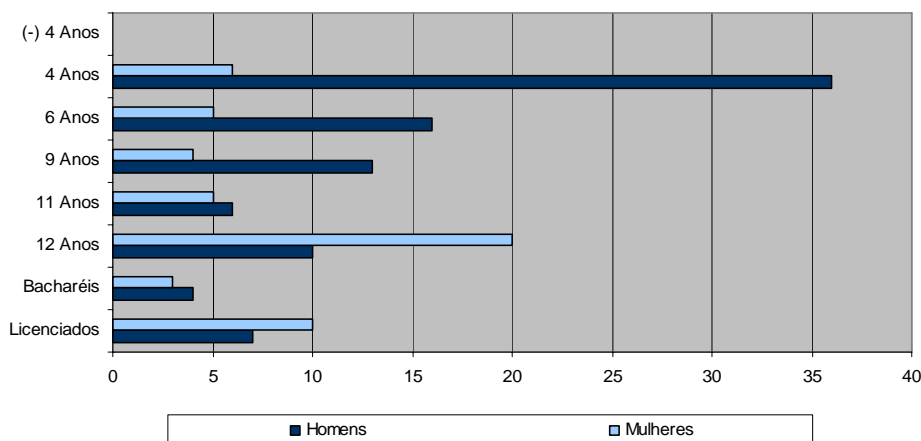

Quanto ao nível habilitacional por sexo, é notório que, em termos relativos, o sexo masculino tem um grau de escolaridade inferior ao do sexo feminino.

2.1.7. – Distribuição de efectivos por escalão etário

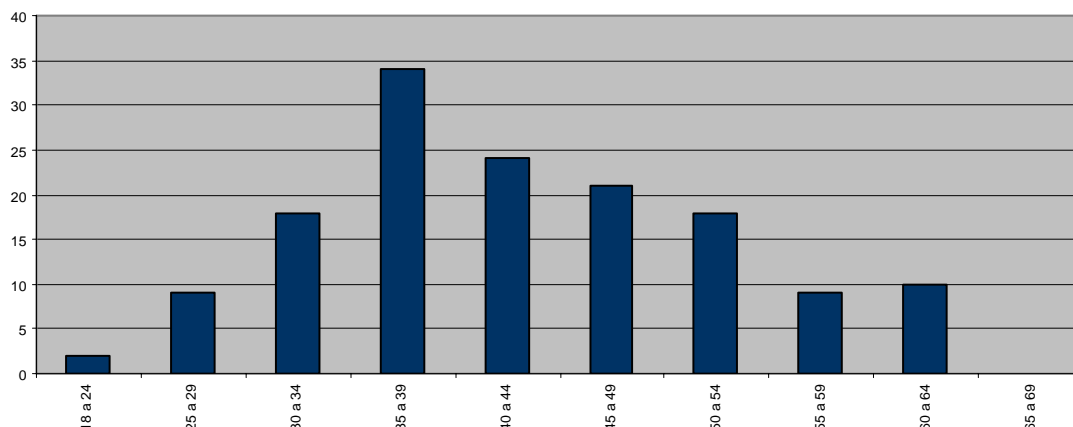

No que tange à distribuição de pessoal por escalão etário, conclui-se que 80% dos funcionários se enquadra no escalão igual ou superior a 35 anos. A percentagem mais elevada é composta pelo escalão etário de 35 a 39 anos, ou seja, cerca de 23%. Segue-se o escalão etário de 40 a 44 anos, o qual abrange cerca de 17% do total do pessoal do quadro e ainda o escalão de 45 a 49 anos, que representa cerca de 14%.

Apenas 8% do quadro do pessoal é representado pelos funcionários mais jovens, ou seja, aqueles que se encontram na faixa etária que vai dos 18 aos 29 anos.

2.1.8. – Distribuição de efectivos por escalão etário e sexo

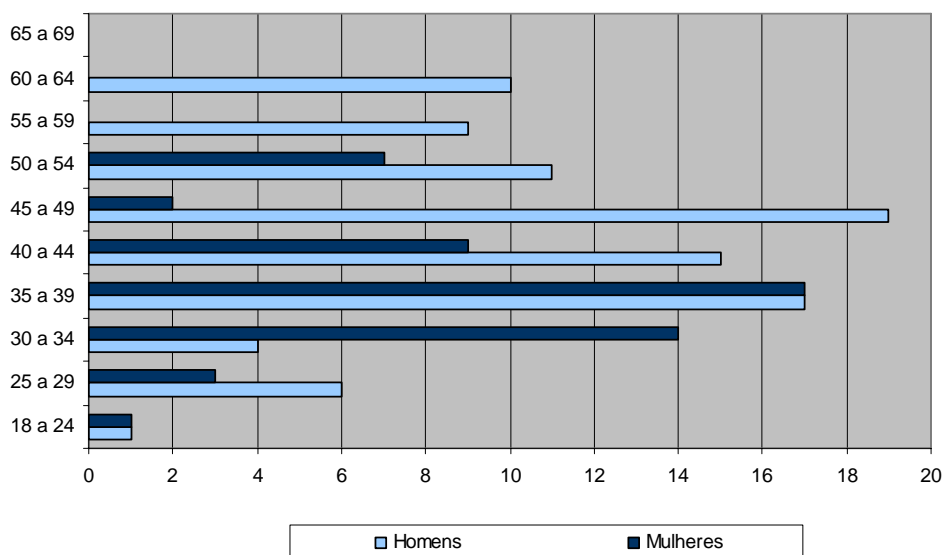

Em termos relativos e de acordo com o gráfico apresentado, facilmente se depreende que o sexo masculino se encontra mais envelhecido que o feminino.

2.2. – Contratados

2.2.1. – Distribuição de contratados por áreas de actuação

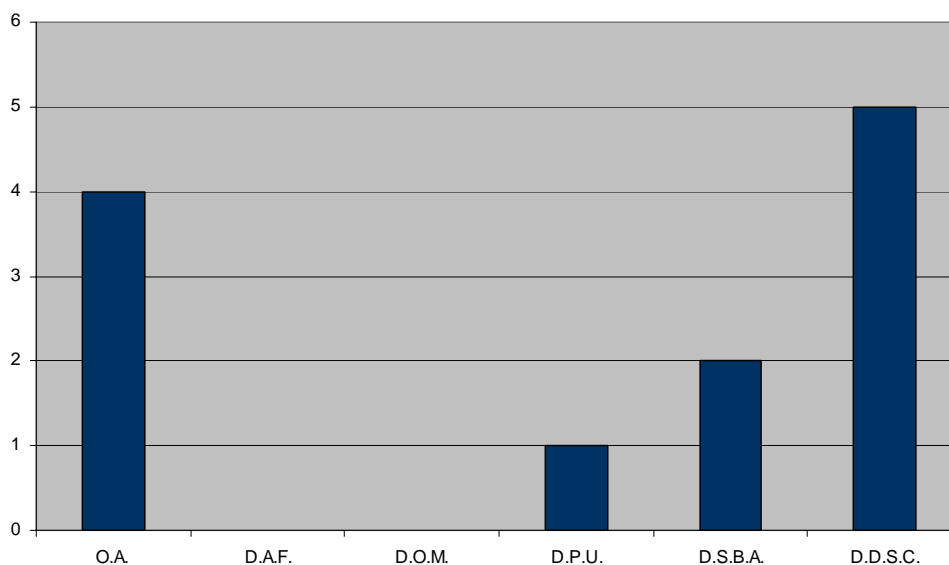

Relativamente a 2007, houve um acréscimo de 5 unidades no pessoal contratado.

Enquanto que a DAF e a DOM não têm qualquer funcionário contratado, constata-se que os Órgãos da Autarquia e a DDSC são as divisões onde se verifica a existência de maior número de contratados.

2.2.2. – Distribuição de contratados por grupo profissional

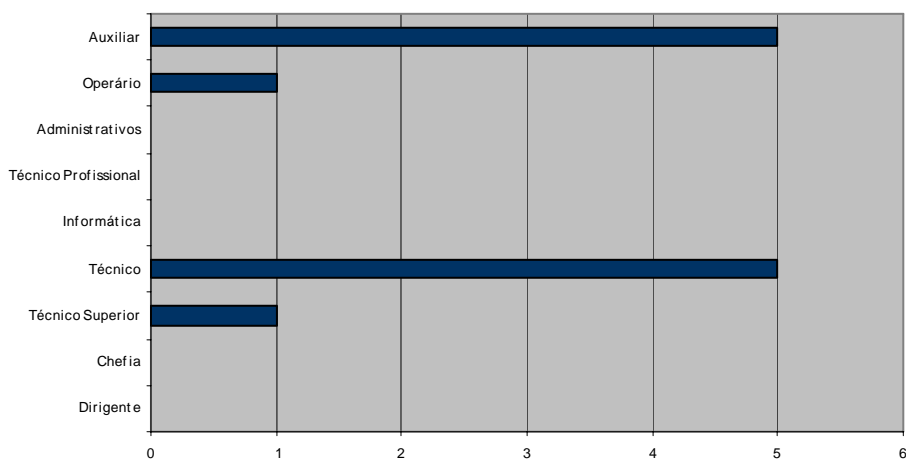

Os grupos profissionais que reúnem maior número de contratados são o dos Técnicos e o dos auxiliares. Os restantes contratados estão distribuídos pelos grupos Operário e Técnico Superior, o que revela a especificidade para que são efectuadas as contratações de pessoal.

2.2.3 – Distribuição de contratados por nível habilitacional

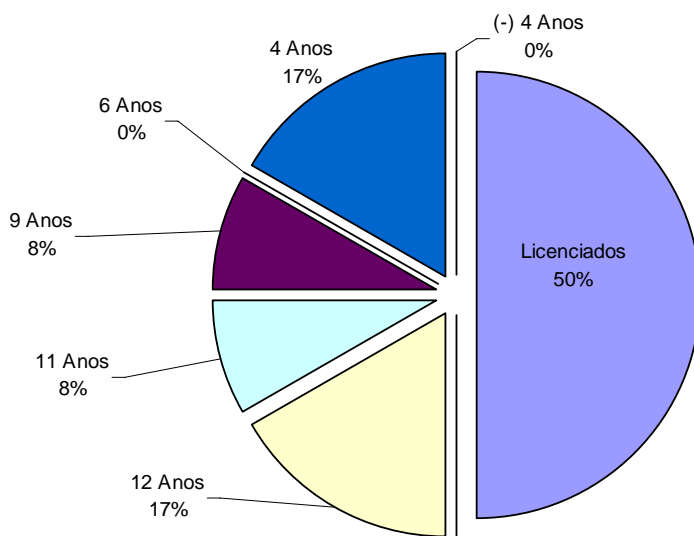

Em relação à distribuição de contratados por nível de escolaridade, constata-se que a Licenciatura é aquela que prevalece, com 50% do total de contratados.

2.2.4. – Distribuição de contratados por escalão etário

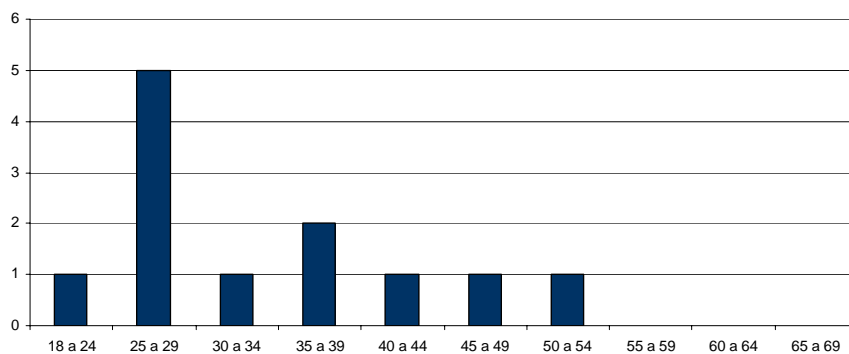

Da leitura deste gráfico resulta que o principal grupo etário de contratados se situa no intervalo compreendido entre os 25 e os 29 anos.



2.3. – Mobilidade

2.3.1. – Movimentação de Pessoal

➤ **A entrada de pessoal processou-se da seguinte forma:**

✓ Admissão em Regime de contrato por tempo indeterminado	8
✓ Regresso de licença sem vencimento	1
✓ Contratados a termo certo	8
✓ Regresso de comissão de serviço.....	1
Total	18

➤ **A saída de pessoal deveu-se a:**

✓ Aposentação	2
✓ Cessação da relação de nomeação	2
✓ Cessação de contratos a termo certo	3
✓ Licença sem vencimento	1
Total	8

➤ **A taxa de rotação (Turn-over) foi de 17,69%:**

✓ Total Efectivos em 31.12.2007	=	147
✓ Admissões em 2008	=	18
✓ Saídas em 2008	=	8
✓ Taxa de rotação = (Admissões + saídas) / T x 100	=	17,69%

3 – Análise da execução orçamental

3.1. – Análise Sumária

Neste capítulo é apresentada uma análise sucinta do comportamento das variáveis que condicionam a execução orçamental. Esta é feita numa perspectiva comparativa com os anos anteriores.

3.1.1. – Receita

A receita real cobrada em 2008 cifrou-se em **9.051.243,46 €**, o que representa um decréscimo de cerca de 15 % face a 2007. Este facto deve-se, fundamentalmente, ao comportamento das receitas de capital (**3.389.849,37 €**) que sofreram um decréscimo de cerca de 37 %, sendo que as receitas correntes (**5.660.407,34 €**) apresentam um aumento relativo ao ano anterior de mais de 11 %. Em outras receitas verificou-se a arrecadação de **986,75 €**

3.1.2. – Despesa

O total da despesa realizada em 2008 ascendeu a **9.064.978,13 €**, dos quais **4.947.892,63 €** respeitam a despesas de natureza corrente e **4.117.085,50 €** a despesas de capital. Verificou-se no total da despesa realizada um decréscimo de cerca de 14,50% relativo ao ano anterior.

3.1.3. – Poupança Corrente

Da diferença entre as receitas e as despesas estruturais no decurso do ano 2008, o município obteve uma poupança corrente no valor de **712.514,71 €**, o que corresponde a um aumento de cerca de 166 %, face a 2007.

3.1.4. – Endividamento Líquido

Em 2008, o valor do endividamento líquido ascendeu a **3.358.424,63 €**, verificando-se, assim, um decréscimo de cerca de 3,77% face ao ano transacto.

3.2. – Receita

3.2.1. – Análise Global

A receita total orçada de 2008 ascendeu à quantia de **12.233.884,00 €** dos quais **4.962.112,00 €** se referem a receitas de natureza corrente, **7.271.767,00 €** a receitas de capital e **5,00 €** a outras receitas. Constatase, pois, que a sua cobrança registou um desempenho assinalável ao nível da arrecadação de **Receitas Correntes** que se cifrou em **5.660.407,34 €**, o que corresponde a uma taxa de execução de **114,07%** face à previsão orçamental. A arrecadação de **Receitas de Capital** registou a cobrança de **3.389.849,37 €**, facto que representa uma taxa de execução de **46,62%**. Ao nível das outras receitas foram arrecadados **986,75 €**

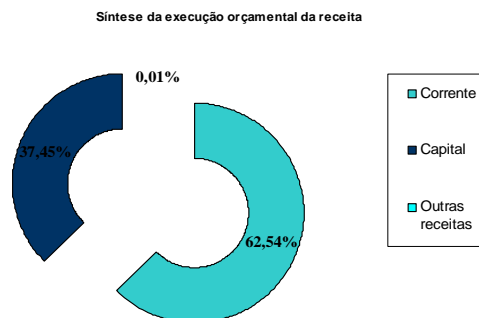

3.2.2. – Análise Detalhada

Considerando as tradicionais variáveis associadas à cobrança das receitas, constata-se que no decurso do ano de 2008 foram arrecadadas receitas no valor de **€9.051.243,46 €**, correspondentes a **73,99%** dos recursos orçamentados.

3.2.2.1. – Receitas Correntes

Tal como se referiu anteriormente, o valor das **receitas correntes** em 2008 foi de **5.660.407,34 €**, o que representa **62,54%** da receita total; para este valor contribuíram, maioritariamente, as rubricas de transferências correntes (69,9%), impostos directos (10,55%) e venda de bens e prestação de serviços correntes (9,17%).

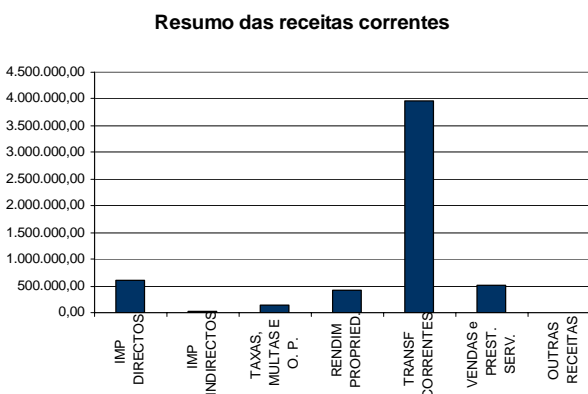

Importa salientar, pela positiva, o comportamento das receitas correntes, cuja execução orçamental superou as expectativas (139,76%).

3.2.2.2. – Receitas de Capital

As **receitas de capital** previstas apresentam uma execução de **46,62%**.

As transferências de capital foram orçamentadas em **6.172.367,00 €** contudo, em 31 de Dezembro, constatou-se que a arrecadação das mesmas, não ultrapassou o montante de **3.318.340,37 €** estando associado a este facto o encerramento do QCAIII e a longa indefinição do QREN, que só no final de 2008 começou a aprovar candidaturas.



3.2.3. – Análise Comparativa da Evolução das Receitas

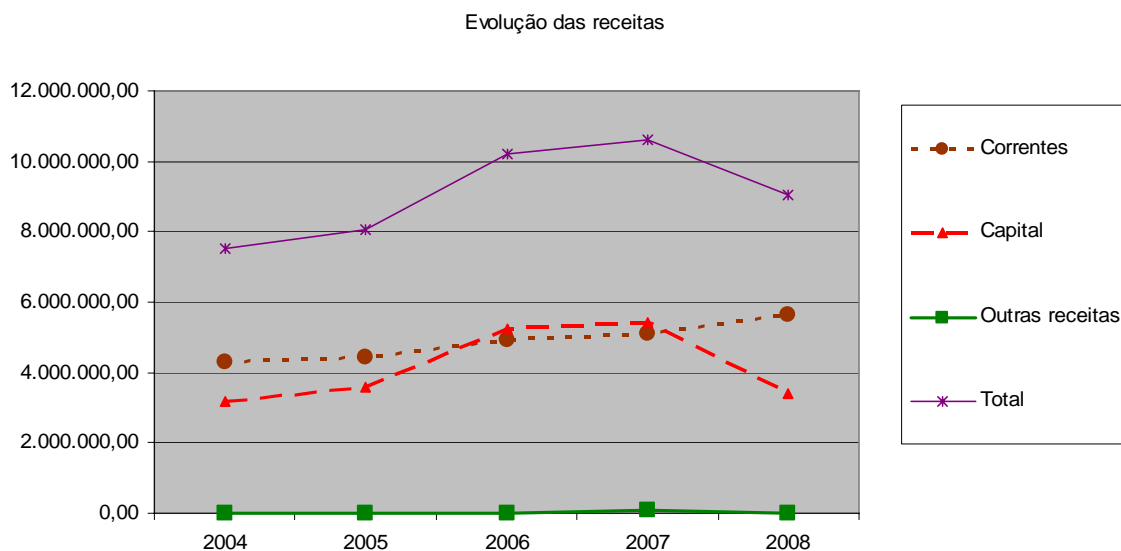

Procedendo-se a uma análise comparativa da estrutura e evolução das receitas nos últimos anos é possível constatar que existe uma evolução contínua e sustentada das receitas correntes, verificando-se um aumento significativo daquelas no ano de 2008. No tocante às receitas de capital, verificou-se um acentuado decréscimo das mesmas comparativamente ao ano de 2007 e que influenciou o desempenho da totalidade das receitas, verificando-se um decréscimo de cerca de 15 %.

3.3. – Despesa

3.3.1. – Análise Global

Em 2008 a despesa total ascendeu a **9.064.978,13 €**, da qual, **4.947.892,63 €** respeitam a despesas de natureza corrente e **4.117.085,50 €** a despesas de capital, tendo sido atingido um grau de execução de **87,10%** e **62,83%**, respectivamente.

Síntese da execução orçamental da despesa

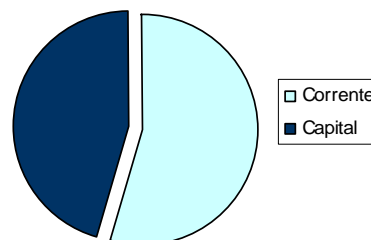

3.3.2. – Análise Detalhada

Considerando as tradicionais variáveis associadas à realização de despesas, é possível observar que a realização da despesa no ano de **2008** apresenta uma taxa de execução global de **74,10%**.

3.3.2.1. – Despesas Correntes

A **despesa corrente** foi orçamentada em **5.680.800,00 €** e executada no valor de **4.947.892,63 €** o que representa uma taxa de execução de **87,10%**.

Resumo das despesas correntes

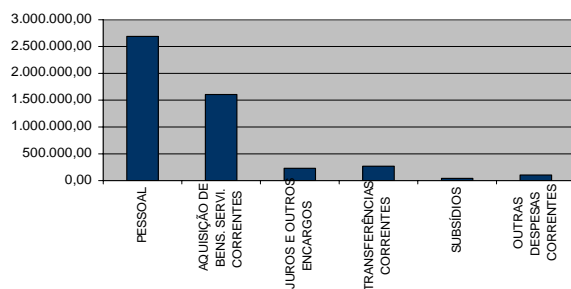

Assim, constata-se que a **despesa corrente** é inferior à **receita corrente** (5.660.407,34 €), gerando uma poupança no valor de **712.514,71 €**

As despesas que mais influenciam o valor das despesas correntes são as despesas com pessoal (54,11%) e a

aquisição de bens e serviços correntes (32,54%).

Neste contexto, torna-se relevante fazer uma análise mais detalhada às despesas com pessoal, nomeadamente pessoal do quadro e além quadro.

Tal como se constata pela análise do gráfico infra as despesas com pessoal compreendem **29,53%** da despesa total, verificando-se, assim, que a CMTB ainda se encontra muito distante do limite legal de despesas com pessoal.

É possível observar que o crescimento da despesa com pessoal do quadro tem sido claramente inferior ao crescimento registado com as receitas correntes e ao limite estabelecido por lei. Estas despesas têm um peso de **36,36%** na despesa corrente.

Assim, de acordo com o disposto no n.º(s) 1 e 2 do artigo 10º do Decreto-Lei n.º 116/84, de 6 de Maio, na redacção da Lei n.º 44/85, de 13 de Setembro, o montante fixado para o ano 2008 foi de **3.050.967,90 €** tendo a CMTB dispendido **1.799.260,08 €** o que corresponde a 58,97 % do limite imposto por este normativo.

Despesas com pessoal do quadro

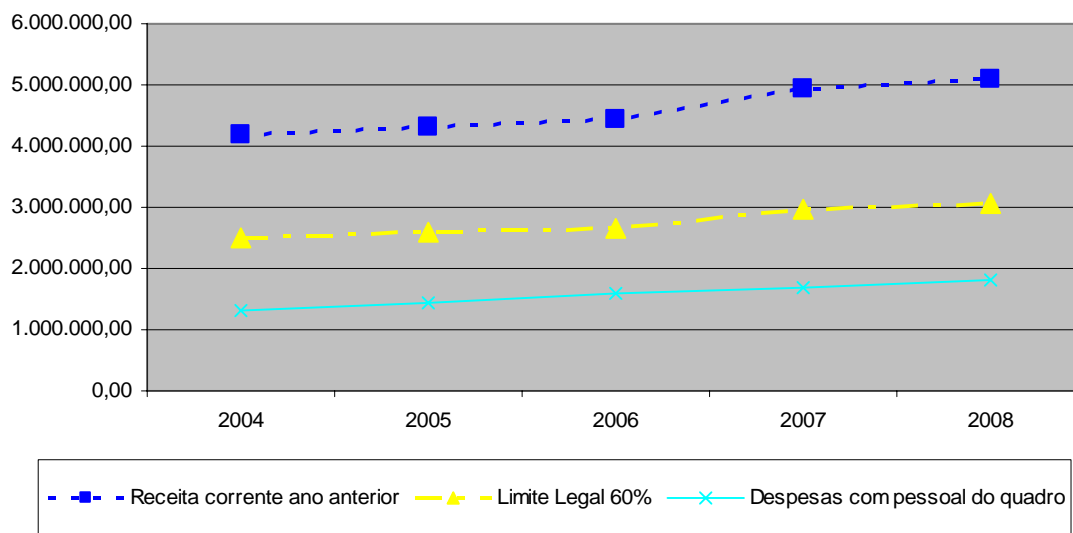

As despesas com pessoal além quadro são diminutas, têm um peso de apenas **3,02%** no total das despesas correntes. Estas continuam a registar valores muito inferiores aos limites fixados por lei (utilizado cerca de 11,77%).

Despesas com pessoal em qualquer outra situação

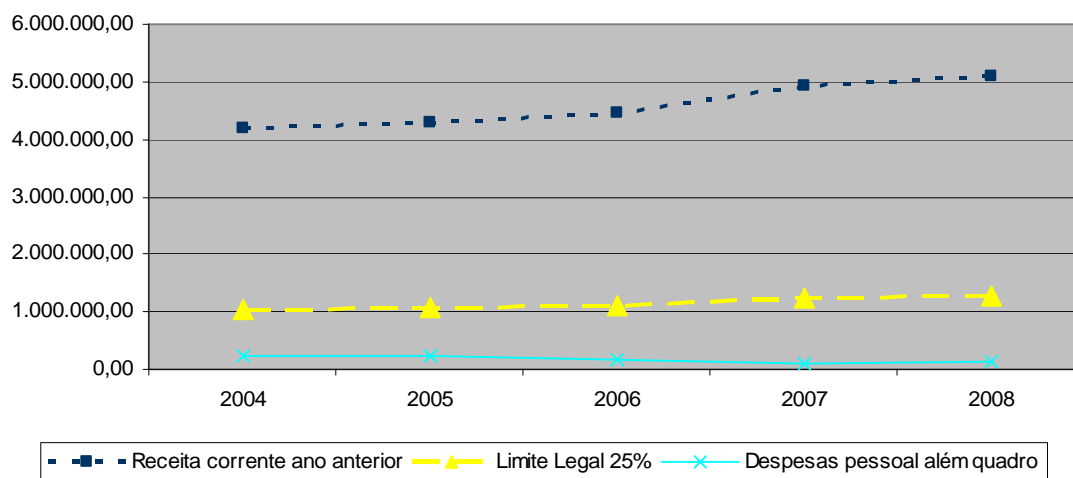

3.3.2.2. – Despesas de Capital

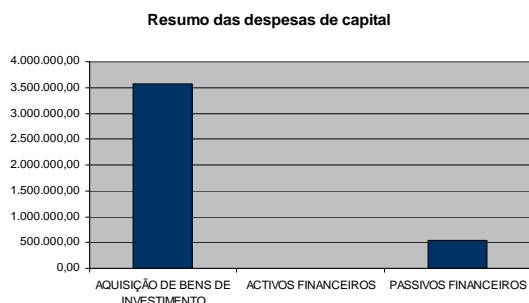

As **despesas de capital** orçadas no montante de **6.553.084,00 €** e executadas na importância de **4.117.085,50 €** representam um desempenho de **62,83%**.

Assim, constata-se que o montante mais significativo de despesas de capital é o relativo a aquisição de bens de

Investimento (86,90%).

3.3.3. – Análise Comparativa da Evolução das Despesas

A **despesa corrente** tem demonstrado um perfil de crescimento semelhante ao longo dos anos, com excepção para o ano de 2005 onde se registou um ligeiro decréscimo. o ano de 2008 e em comparação

com o ano anterior a despesa corrente aumentou cerca de **2,71%**, registando-se, ao nível das despesas de capital, um decréscimo de cerca de **29 %**.

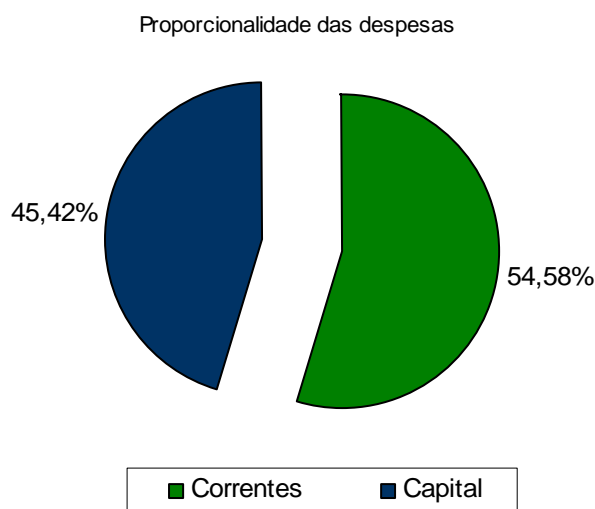
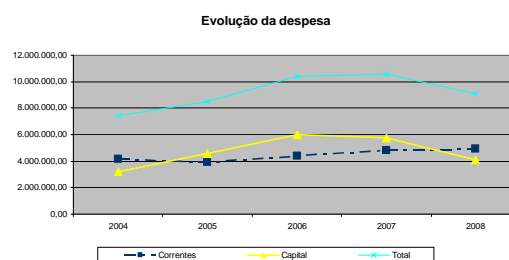

3.4. – Equilíbrio entre Receitas e Despesas

O cumprimento do Princípio do Equilíbrio Orçamental consagrado no Decreto-Lei n.º 54-A/99, de 22 de Fevereiro, consubstanciou-se na obtenção de uma poupança corrente de **712.514,71 €**

Equilíbrio financeiro

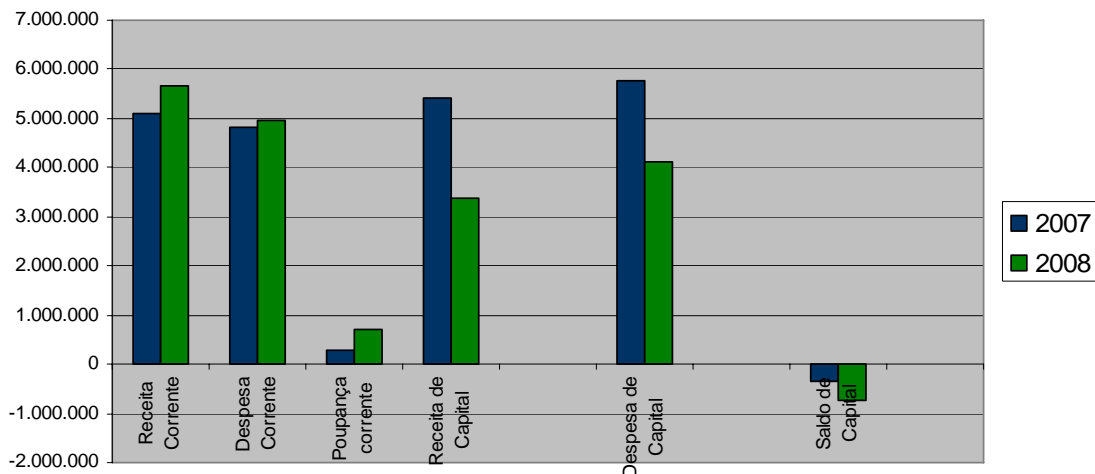

De acordo com o gráfico que se segue é possível verificar que as receitas correntes são superiores às despesas correntes originando, assim, a poupança corrente de cerca de 6,29%.

Poupança corrente

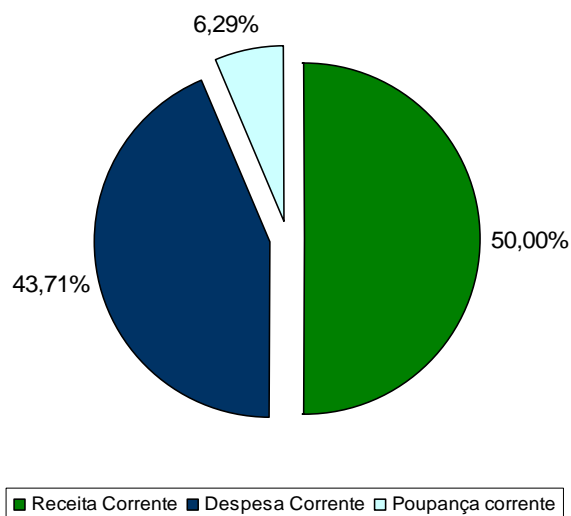

3.5. – Investimento e evolução da Dívida

3.5.1. – Financiamento do Investimento

Em 2008 o investimento municipal ascendeu a **3.577.909,76 €** dos quais cerca de 94,72% (3.389.123,00 €) foram financiados por recurso a capitais alheios. Os restantes 5,28% (188.786,76 €) foram financiados por capitais próprios.

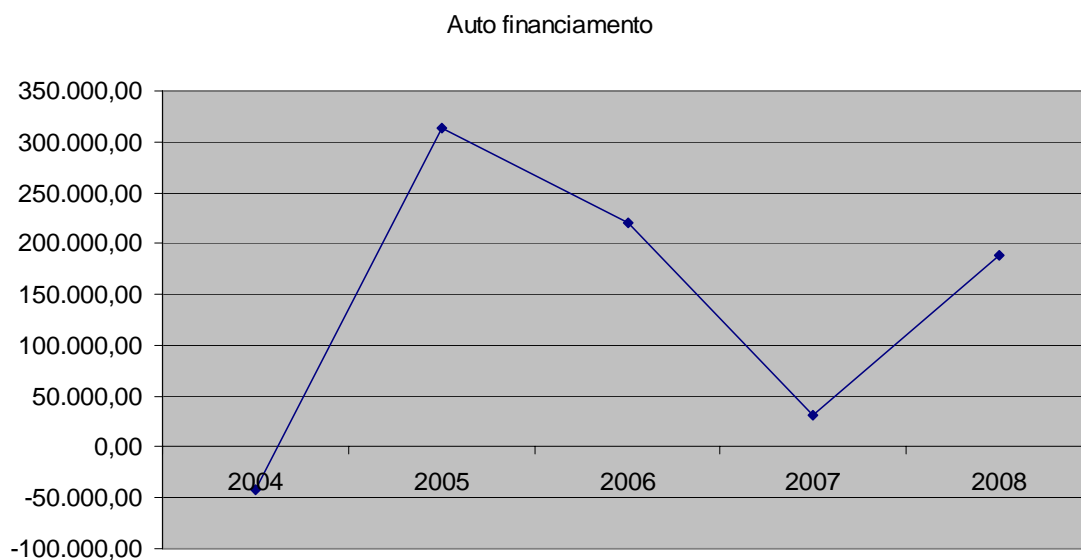

3.5.2. – Evolução da dívida municipal

3.5.2.1. – Dívidas de curto prazo

Depois de, no ano de 2005 se ter verificado o pico das dívidas de curto prazo, cujo valor ultrapassou os 700.000,00 € constata-se, desde essa altura, a gradual redução das dívidas de curto prazo, fixando-se, em 31 de Dezembro, nos 370.774,03 €

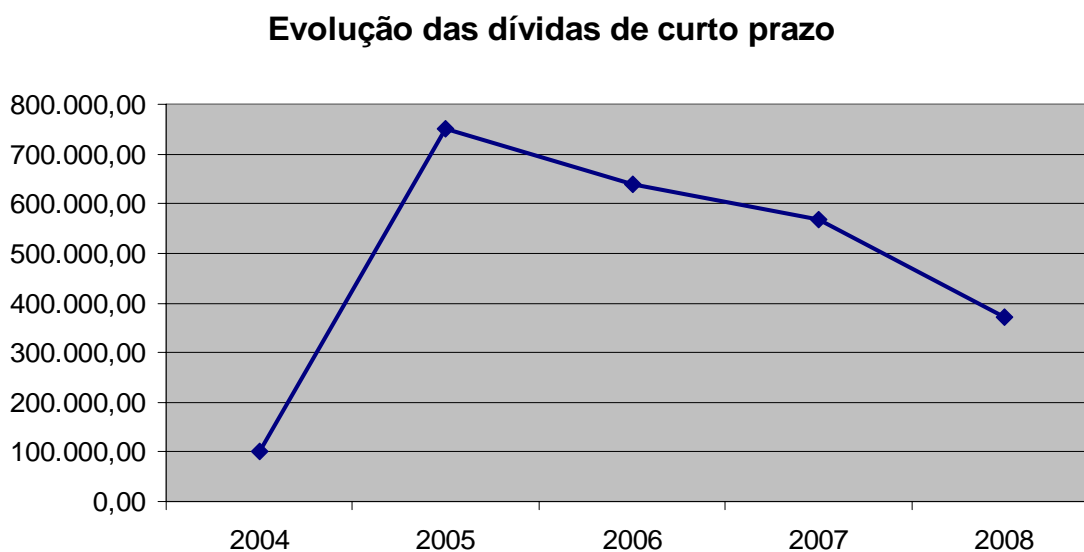

3.5.2.2. – Dívidas de médio e longo prazo

O Município de Terras de Bouro tem seguido ao longo dos últimos anos uma política de maximização dos fundos comunitários com vista à dotação infraestrutural e criação de dinâmicas de desenvolvimento económico e social no concelho. Face aos poucos recursos financeiros da autarquia, para cumprimento daquele desiderato, o recurso à contratação de empréstimos de médio e longo prazo, nos termos previstos na lei, é uma das soluções adoptadas.

É nesta conjuntura que se verificou, ao longo dos últimos anos, o aumento gradual dos empréstimos de médio e longo prazos. No ano em análise, pelas mesmas razões que sustentam o comportamento das receitas de capital, verifica-se um decréscimo de cerca de 4 % nas dívidas de médio e longo prazo.

Empréstimos de médio e longo prazos

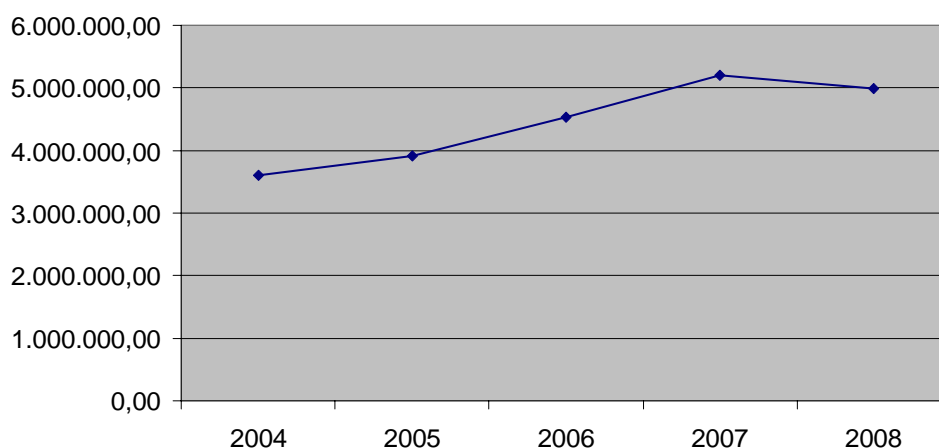

O aumento da utilização de empréstimos, como meio de financiamento dos investimentos realizados, associado ao fim do seu período de carência e ao aumento das taxas de juro, que atingiu o seu auge em Outubro, com os reflexos que se conhecem na economia nacional e internacional, determinou um crescimento gradual dos encargos financeiros, com amortizações e pagamento de juros.

Realça-se ainda que, nos dados explanados no gráfico se incluem 255.279,29 € de amortizações e 4.363,25 € de juros relativos ao empréstimo de curto prazo completamente amortizado.

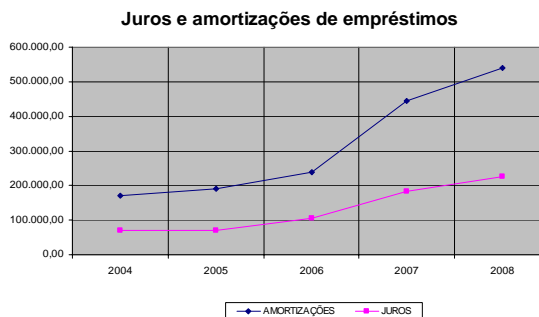

3.5.3. – Capacidade de endividamento

Com a publicação da nova Lei da Finanças Locais – Lei n.º 2/2007, de 15 de Janeiro, o limite geral de empréstimos de cada município passou a ser calculado conforme disposto no seu artigo 39.º, n.º 1 e 2, o que a tabela aplica ao Município de Terras de Bouro:

	Designação	Montante	Observações
(1)	IMI 2008	230.413,38 €	Receitas arrecadadas em 2008 por conta de impostos municipais
(2)	IMT 2008	161.804,68 €	
(3)	IUC 2008	72.361,57 €	
(4)	IMV 2008	350,43 €	
(5)	CA 2008	174,54 €	
(6)	SISA 2008	1.351,72 €	
(7)	Derrama 2008	122.561,83 €	
(8)	SEL 2008	- €	
(9)	Total das receitas a considerar para efeitos de cálculo dos limites de endividamento.	6.305.754,15 €	(9) = Somatório de (1) a (8) + FEF OE/2009
(10)	Limite ao endividamento de curto prazo	630.575,42 €	(10) = 10% x (9)
(11)	Limite ao endividamento de médio e longo prazos	6.305.754,15 €	(11) = 100% x (9)
(12)	Limite ao endividamento líquido	7.882.192,69 €	(12) = 125% x (9)

Nos termos do n.º 6 do mesmo artigo e lei, excepcionam-se dos limites de empréstimos de médio e longo prazos, os empréstimos e as amortizações destinados, exclusivamente ao financiamento de projectos com comparticipação de fundos comunitários, desde que o montante de crédito não exceda 75% do montante da participação pública nacional necessária para a execução dos projectos co-financiados pelo Fundo Europeu de Desenvolvimento Regional (FEDER) ou pelo Fundo de Coesão, os quais devem ser autorizados por despacho do Ministro das Finanças, devendo ser tido em consideração o nível existente de endividamento global das autarquias locais.

Da aplicação desta norma ao Município de Terras de Bouro, resulta o seguinte quadro e consequente capacidade de contratação de novos empréstimos de médio e longo prazos:

Cálculo da capacidade de endividamento:	
Limite ao endividamento de médio e longo prazos	6.305.754,15 €
Valor de empréstimos não considerado (N.º 5, art. 39, LFL)	281.546,22 €
Valor de empréstimos não considerado (N.º 6, art. 39, LFL)	1.321.735,80 €
Capacidade de endividamento utilizada	4.702.472,13 €
Capacidade de endividamento disponível	1.603.282,02 €

3.6. – Indicadores

Neste capítulo serão analisados vários indicadores de carácter global, de forma a possibilitar uma visão objectiva da actividade desenvolvida por este município durante o ano de 2008, bem como da respectiva evolução ao longo dos últimos 3 anos.

3.6.1. – Indicadores Globais

3.6.1.1. – Equilíbrios Legais

Quadro I – Indicadores dos Equilíbrios Legais

	Indicadores	2004	2005	2006	2007	2008
		%	%	%	%	%
1	Receitas Correntes	103	113	113	106	114
	Despesas Correntes					
	Limite > = 100%					
2	Despesas c/ pessoal do Quadro	31	33	36	34	35
	Rec. Correntes do Ano Anterior					
	Limite <= 60%					

1 - Peso da Receita Corrente na Despesa Corrente

Apesar do decréscimo, este indicador demonstra que o município actua em conformidade com o Princípio Orçamental do Equilíbrio. Assim, as receitas correntes são superiores às despesas correntes, ultrapassando o seu limite em 14%.

2 - Peso da Despesa c/ Pessoal do Quadro na Receita Corrente do ano anterior

Tal como tem acontecido nos anos anteriores, o valor deste indicador confirma que as despesas com pessoal do quadro são consideravelmente inferiores ao limite legal estabelecido (60%).

3.6.1.2. – Meios Humanos

Quadro extraído em <http://www.ine.pt>

População residente (N.º) por Local de residência, Sexo e Grupo etário (por ciclos de vida)		
		Período de referência dos dados
		2007
		Local de residência
		Terras de Bouro
		1120310
Sexo	Grupo etário (por ciclos de vida)	N.º
HM	Total	7631
	0 - 14 anos	1103
	15 - 24 anos	1031
	25 - 64 anos	3889
	65 e mais anos	1608
H	Total	3738
	0 - 14 anos	554
	15 - 24 anos	514
	25 - 64 anos	1984
	65 e mais anos	686
M	Total	3893
	0 - 14 anos	549
	15 - 24 anos	517
	25 - 64 anos	1905
	65 e mais anos	922

População residente (N.º) por Local de residência, Sexo e Grupo etário (por ciclos de vida) - Anual; INE, Estimativas Anuais da População Residente
Última actualização destes dados: 29 de Maio de 2008

Quadro II – Indicadores dos Meios Humanos

Indicadores	2004	2005	2006	2007	2008
3 Despesas Com Pessoal	280	289	315	325	351
População de Terras de Bouro					
4 Despesas c/ pessoal Mensal	1267	1299	1360	1419	1421
Trabalhadores do Município					
5 Trabalhadores do Município	2	2	2	2	2
População de Terras de Bouro					

3 - Despesa com Pessoal/munícipe

O ligeiro aumento do valor deste indicador é explicado pelo crescimento normal dos encargos com pessoal e pelo decréscimo de população residente.

4 - Encargo Médio Mensal com Pessoal/trabalhador municipal

O custo médio de cada trabalhador ascendeu a 1.421 €, registando um ligeiro aumento face ao ano de 2007.

5 - Número de Munícipes/trabalhador municipal

Este indicador traduz que o número médio de trabalhadores da CMTB por cada 100 residentes no concelho é de 2, não sofrendo alterações significativas em relação aos anos anteriores.

3.6.1.3. - Meios Financeiros**Quadro III – Indicadores dos Meios Financeiros**

Indicadores		2004	2005	2006	2007	2008
6	Impostos directos População de Terras de Bouro	43	46	65	62	78
7	Aq. de Bens e Serviços População de Terras de Bouro	176	151	177	183	211
8	Investimento População de Terras de Bouro	417	501	697	688	469
9	Despesas de Funcionamento População de Terras de Bouro	561	532	600	677	719
10	Empréstimos Receitas de Capital	112,6%	108,9%	86,7%	95,84%	147,01%
11	Juros pagos Capital em dívida	1,9%	1,8%	2,3%	3,55%	4,52%

6 - Impostos Cobrados/munícipe

Comparativamente com o ano de 2007, verifica-se em um aumento dos impostos cobrados por munícipe, fruto do decréscimo de população residente.

7 - Bens e Serviços Providos/munícipe

O encargo médio suportado por cada munícipe com a aquisição de bens e serviços municipais aumentou, situando-se nos 211,00 €

8 - Investimento Realizado/munícipe

Verifica-se um decréscimo na componente de aquisição de bens de investimento em 2008, comparativamente com o ano de 2007.

9 - Despesas de Funcionamento/ munícipe.

Face à evolução normal deste tipo de despesas, registou-se um aumento no valor de despesas de funcionamento suportadas por munícipe.

10 - Peso dos Passivos Financeiros na Receita de Capital

Este indicador sofreu um aumento relativamente ao ano anterior, o qual se ficou a dever, fundamentalmente, à elevada diminuição das receitas de capital.

11 - Custo Médio dos Empréstimos Contraídos

Este indicador demonstra que o custo médio dos empréstimos aumentou ligeiramente devido, essencialmente, ao aumento das taxas de juro.

3.6.2. – Indicadores de Eficácia

Quadro IV – Indicadores de Eficácia

Indicadores		2004	%	2005	%	2006	%	2007	%	2008	%
12	Receita total cobrada	7.509.728,93	67,05	8.050.882,98	55,24	10.188.942,82	73,29	10.609.055,52	85,21	9.051.243,46	73,99
	Receita final Orçada	11.200.020,00		14.574.138,00		13.903.090,00		12.451.109,00		12.233.884,00	
13	Despesa executada	7.903.712,51	70,57	8.482.669,37	57,84	10.407.975,94	74,86	10.602.669,84	85,15	9.064.978,13	74,10
	Despesa final Orçada	11.200.020,00		14.665.138,00		13.903.090,00		12.451.109		12.233.884,00	
14	Investimento	3.236.818,69	53,58	3.889.432,88	42,06	5.414.486,30	62,81	5.341.150,46	81,86	3.577.909,76	59,80
	Investimento Final Previsto	6.041.260,00		9.246.600,00		8.619.790,00		6.525.029,00		5.982.984,00	
15	Empréstimos	665.224,24	126,44	501.829,03	46,2	893.860,00	122,51	1.359.136,61	98,83	70.783,00	11,08
	Empréstimos Finais Previstos	526.134,00		1.086.283,00		729.607,00		1.375.160,00		639.000,00	

12 - Taxa de Execução da Receita

O valor da receita cobrada ficou aquém do valor previsto, com uma taxa de execução na ordem dos 73,99%.

13 - Taxa de Execução da Despesa

A taxa de execução da despesa apresentou um decréscimo de cerca de 10% em relação ao ano de 2007, ficando, assim, nos 74,10%.

14 - Taxa de Execução das Despesas de Investimento

A execução das despesas de investimento situou-se em 2008 nos 59,80%, o que representa um decréscimo, face ao ano transacto, de mais de 20%.

15 - Taxa de Utilização dos Empréstimos

O ano 2008 registou reduzida taxa de utilização de empréstimos (11,08%).

3.6.3. – Indicadores de Eficiência/Produtividade

Quadro V – Indicadores dos Meios Humanos

Indicadores		2004	2005	2006	2007	2008
16	Investimento Despesas Com Pessoal	1,49	1,73	2,21	2,12	1,34
17	Investimento Emp. Utilizados	4,87	3,58	7,42	3,93	50,71
18	Investimento Despesas de Funcionamento	0,74	0,94	1,16	1,02	0,65
19	Investimento Trabalhadores do Município	22.635,10	27.009,95	36.096,58	36.088,85	22.789,23
20	Receita total Cobrada Trabalhadores do Município	52.515,59	55.908,91	67.926,29	71.682,81	57.651,23
21	Despesas de Funcionamento Trabalhadores do Município	30.476,97	28.663,41	31.062,98	35.550,80	34.949,48
22	Estudos e Outros Serviços* Trabalhadores do Municípios	4.517,01	3.528,76	3.708,69	3.452,49	4.722,67
23	Estudos e Outros Serviços* Despesas de pessoal	0,30	0,23	0,23	0,20	0,28

*esta designação corresponde ao somatório das classificações 02.02.14 a 02.02.25

16 - Investimento Realizado/unidade paga ao pessoal

Este indicador reflecte um decréscimo face ao ano anterior, que se prende, essencialmente, com o decréscimo verificado no investimento.

17 - Investimento Realizado/unidade utilizada de empréstimo

Relativamente ao ano de 2007, a relação entre a utilização de empréstimos e o investimento realizado pelo município aumentou, fruto do reduzido valor de empréstimos utilizado.

18 - Investimento Realizado/unidade gasta em funcionamento

Pelas razões já invocadas, registou-se um decréscimo neste índice em relação ao ano anterior, fruto da redução do valor bruto de investimento.

19 - Despesa de Investimento Realizada/trabalhador

Como reflexo do decréscimo verificado nas despesas de investimento municipais, este indicador situou-se nos 22.789,23 €, o que representa um decréscimo de cerca de 37% em relação ao ano anterior.

20 - Receita Total Arrecadada/trabalhador

O decréscimo da receita cobrada, provocou também um decréscimo no desempenho deste indicador na ordem dos 20 %.



21 - Despesa de Funcionamento/trabalhador

O custo de funcionamento por funcionário revelou um decréscimo de cerca de 2%, em relação ao ano de 2007.

22 - Estudos e Outros Serviços/trabalhador

As despesas com Estudos e Outros Serviços por trabalhador aumentaram cerca 37% relativamente a 2007.

23 - Estudos e Outros Serviços Providos/unidade paga ao pessoal

As despesas com Estudos e Outros Serviços quando comparadas com as Despesas de Pessoal, também apresentam um aumento comparativamente com o ano de 2007.

4 – Análise da situação económico-financeira

4.1. – Componente Económica

Ao longo deste capítulo será analisada a situação económico-financeira do Município de Terras de Bouro, quer através da sua situação patrimonial no ano de 2008, quer através da análise dos factores que condicionaram o Resultado Líquido.

4.1.1. – Proveitos

4.1.1.1. – Proveitos Operacionais

Os Proveitos Operacionais, que dizem respeito à actividade do Município, traduziram-se no ano de 2008 em 7.710.642,87 €, o que representa um ligeiro aumento em relação a 2007 (7.428.941,58 €), o que representa um aumento de cerca de 3,8%.

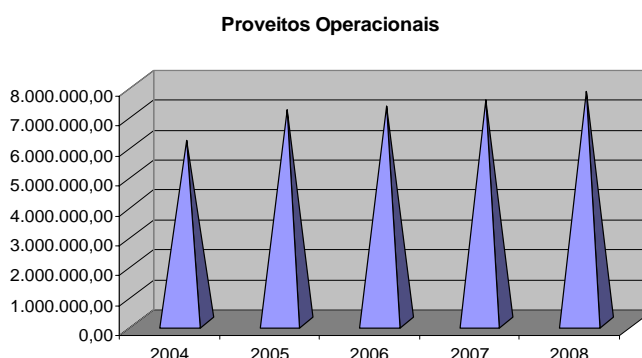

Através da análise do gráfico, que se segue, é possível verificar que o valor que contribuiu maioritariamente para o montante de proveitos operacionais foi o das transferências e subsídios obtidos, logo seguido de impostos e taxas com, respectivamente, 83,32 % e 9,24% de peso relativo.

Assim, estas rubricas reflectem um peso de **92,56%** no total dos Proveitos Operacionais, que, na sua totalidade revelam um aumento de cerca de 3,79% relativamente ao ano anterior.

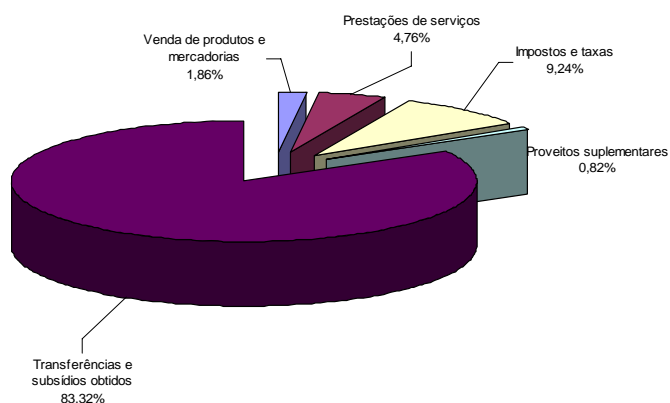

O acréscimo registado relativamente ao ano de 2007 ficou a dever-se, fundamentalmente, ao aumento dos Impostos e taxas, com o lançamento da Derrama, e da rubrica de Transferências obtidas.

4.1.1.2. – Proveitos Financeiros

O valor total de Proveitos e Ganhos Financeiros cifrou-se em 425.436,17 €, o que significou um aumento em relação ao ano de 2007 de cerca de 97 %. Este

aumento deve-se, essencialmente, à conta “783 – Rendimentos de Imóveis” - que aumentou, sensivelmente, a mesma taxa – 97 %.

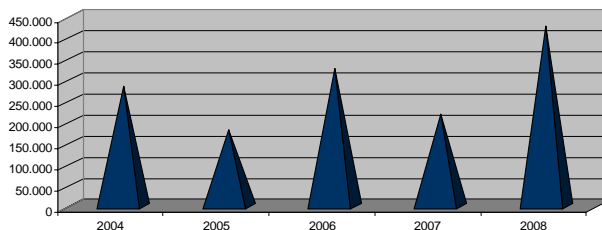

4.1.1.3. – Proveitos Extraordinários

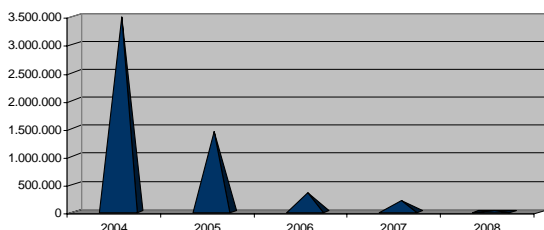

Por seu turno, o montante de Proveitos e Ganhos Extraordinários, registou o montante de **16.530,24 €**, o que traduz uma quebra em relação ao ano de 2007, na ordem dos 91 %.

4.1.2. – Custos

4.1.2.1. – Custos Operacionais

Os Custos e Perdas Operacionais totalizaram **6.048.714,08 €**, o que se traduziu num aumento de **212.022,21 €** em relação ao ano de 2007.

As rubricas de Remunerações, Fornecimentos e Serviços Externos e

Amortizações do Exercício, contribuíram, decisivamente, para a obtenção destes custos operacionais com 37,54%, 29,12% e 20,13%, respectivamente, de peso relativo no total dos custos operacionais.

As Transferências e Subsídios Correntes Concedidos representam um peso de 5,12%, enquanto que os Encargos Sociais se cifraram em cerca de 6,91%.

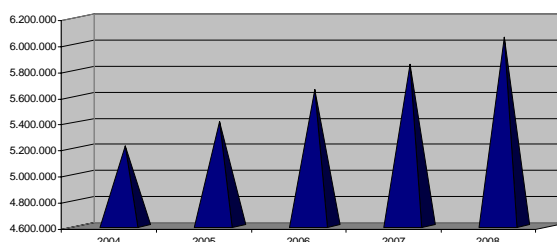

Da análise do gráfico, resulta que, no total de Custos e Perdas Operacionais, a rubrica cujo valor, mais se destaca foi a de Remunerações, a qual, ascendeu à quantia de **2.270.878,09 €** o que representa um aumento relativamente ao ano de 2007 de cerca de 14,78%.

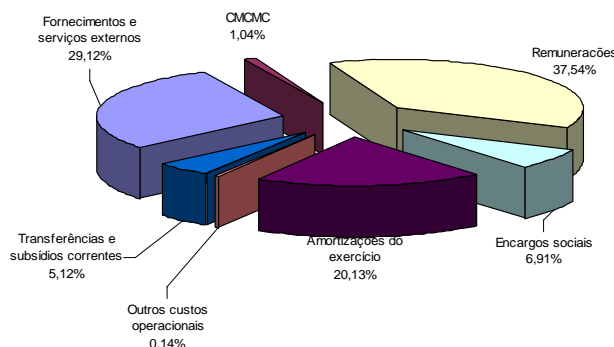

4.1.2.2. – Custos Financeiros

Os Custos e Perdas Financeiros atingiram o valor de **242.634,17 €** o que representou um aumento de **53.567,46 €** em relação ao ano anterior. Este valor é o reflexo do aumento das taxas de juro que se verificaram durante o ano de 2008 e atingiram o auge em Outubro.

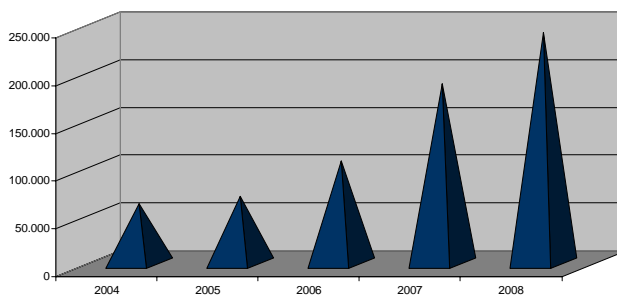

4.1.2.3. – Custos Extraordinários

Os Custos e Perdas Extraordinários sofreram um decréscimo de cerca de 70 %

relativamente ao ano anterior, que se deve, fundamentalmente, aos registos de carácter extraordinário efectuados durante o ano de 2007 e originaram, à altura, um valor elevado.

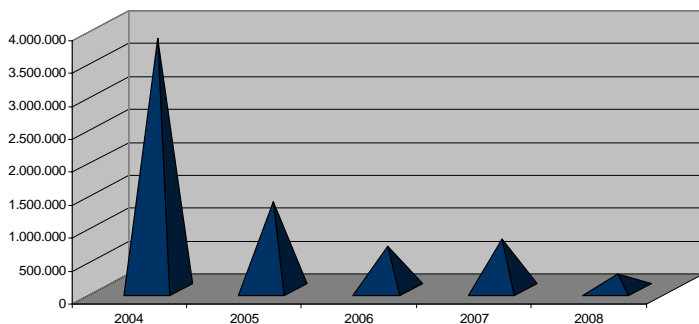

O total dos custos e perdas extraordinários ascendeu a **229.579,41 €**, de onde se destacam as perdas em imobilizações que se referem a transferência das mesmas para a propriedade de Juntas de Freguesia e Associações do concelho.

4.1.3. – Resultado Líquido do Exercício

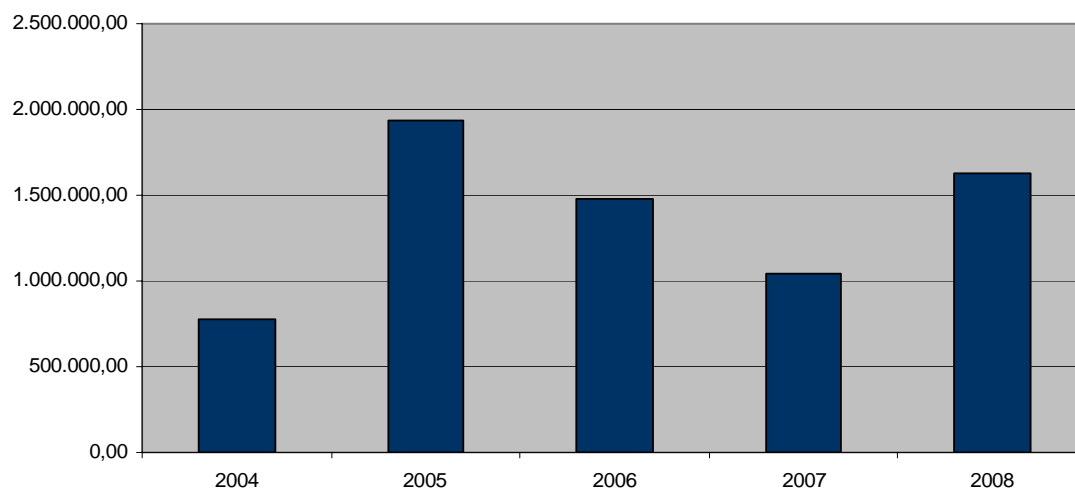

O Resultado Líquido do Exercício de 2008 totalizou **1.631.681,62 €** o que representou um aumento de **584.492,37 €** face a 2007.

4.2. – Componente Financeira

4.2.1. – Activo

O Activo Líquido do Município ascendeu, no final de 2008, a **62.858.825,48 €** Comparativamente ao valor registado no final de 2007 (61.025.846,26 €), verifica-se um acréscimo de **1.832.979,22 €** ou seja, de **3%**.

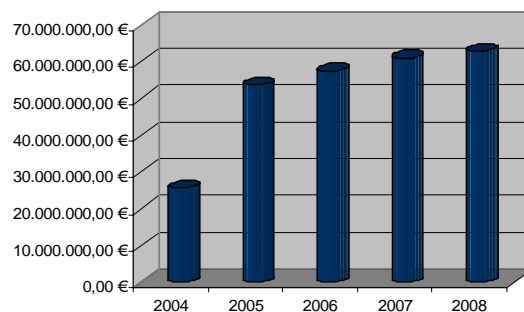

De acordo com o observado no gráfico que se segue, constata-se facilmente que existe uma evolução muito positiva no crescimento global do imobilizado, na ordem dos

3,5%. Este crescimento resulta principalmente dos Bens de Domínio Público, que registaram uma taxa de crescimento de **4,2%**.

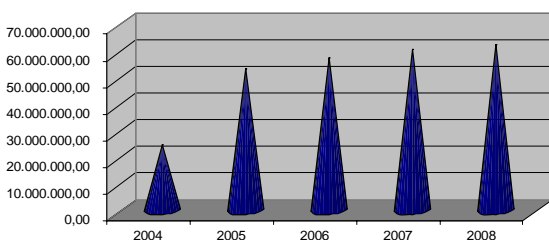

Ainda no âmbito do Activo, verifica-se que a rubrica de Dívidas de terceiros

aumentou cerca de 32%.

4.2.2. – Fundos Próprios

O total de Fundos Próprios é constituído por **51.439.320,08 €** dos quais **47.260.551,23 €** são relativos a Património, **263.978,00 €** referentes a Reservas e **2.283.109,23 €** a Resultados Transitados. Os

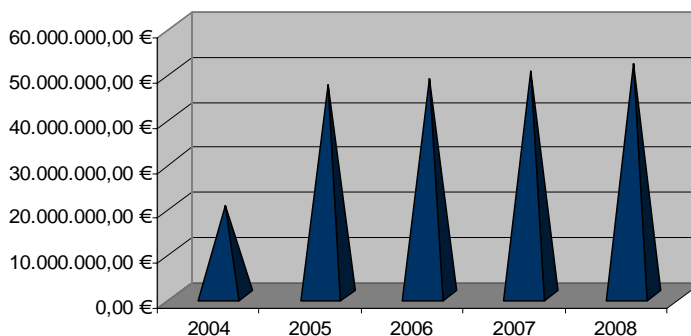

restantes 1.631.681,62 € representam o Resultado Líquido do Exercício de 2008.

4.2.3. – Passivo

O total do Passivo cresceu 201.297,60 € ou seja, cerca de 1,8 % em relação ao ano anterior, atingindo, assim, os **11.419.505,40 €**

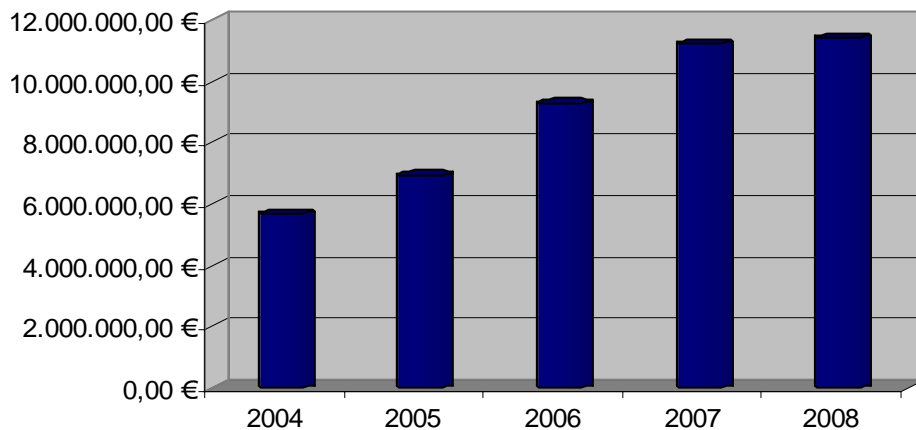

Da análise efectuada à componente do passivo resultam as seguintes conclusões:

- Decréscimo das dívidas de médio e longo prazo (empréstimos) em cerca de 4,1%;
- Diminuição das dívidas a terceiros de curto prazo em cerca de 31,4%;
- Diminuição das dívidas a outros credores em cerca de 99,7%;
- Decréscimo das garantias e cações em cerca de 43% e aumento dos acréscimos e deferimentos em cerca de 16,7%, fruto dos investimentos realizados e correspondentes subsídios arrecadados.

4.5. – Indicadores Financeiros

Para melhor se poder ajuizar a evolução da situação financeira do Município são apresentados, de seguida, um conjunto de indicadores financeiros relativos à Rentabilidade, Financiamento e Liquidez para o ano 2008. Faz-se ainda uma comparação com os resultados obtidos nos anos anteriores, sempre que tal se justifique.

Quadro VI – Indicadores do Activo

Indicadores do Activo		2004	2005	2006	2007	2008
1	Activo Fixo	95,68%	98,87%	98,94%	98,85%	99,10%
	Activo Total					
2	Activo Circulante	4,05%	1,10%	0,92%	1,05%	0,71%
	Activo Total					
3	Activo Fixo	2363,39%	8948,73%	10802,26%	9436,72%	13970,65%
	Activo Circulante					

Tal como se pode observar no quadro, comparativamente ao ano 2007, o valor do activo total aumentou. Esta deve-se, fundamentalmente, ao maior aumento do activo fixo comparativamente com o activo total.

No que diz respeito ao activo circulante, verifica-se um decréscimo face ao ano anterior, que resulta da diminuição daquele tipo de activos.

Quadro VII – Indicadores do Passivo

Indicadores do Passivo		2004	2005	2006	2007	2008
4	Passivo de Longo Prazo	63,49%	56,41%	48,92%	46,32%	43,64%
	Passivo Total					
5	Passivo de Curto Prazo	1,76%	11,00%	7,33%	5,37%	3,62%
	Passivo Total					
6	Passivo de Longo Prazo	3604,78%	512,63%	667,16%	862,22%	1206,48%
	Passivo de Curto Prazo					

O quadro anterior revela que, o passivo de longo prazo sofreu um decréscimo comparativamente com o valor apurado em 2007. Tal circunstância deve-se, como já referido noutros pontos deste relatório, à diminuição que o passivo exigível sofreu durante o ano de 2008, apurando-se um decréscimo em todas as suas rubricas.

Quadro VIII – Indicadores Financeiros

Indicadores			2004	2005	2006	2007	2008
7	Rentabilidade Líquida do Activo	$\frac{\text{Resultado Líquido do Exercício}}{\text{Activo}}$	3,01%	3,60%	2,58%	1,72%	2,60%
8	Endividamento	$\frac{\text{Passivo}}{\text{Fundos Próprios}}$	28,34%	14,86%	19,23%	22,52%	22,20%
9	Autofinanciamento de M/L Prazo	$\frac{\text{Empréstimo de M/L prazo}}{\text{Fundos Próprios}}$	17,99%	8,38%	9,40%	10,94%	9,69%
10	Solvabilidade	$\frac{\text{Fundos Próprios}}{\text{Passivo}}$	352,88%	672,86%	520,13%	443,99%	450,45%
11	Índice de Solvência	$\frac{\text{Dívidas a Terceiros}}{\text{Activo Total}}$	0,14	0,09	0,09	0,10	0,09
12	Estrutura do Financiamento	$\frac{\text{Activo}}{\text{Fundos Próprios}}$	128,34%	114,86%	119,23%	122,52%	122,20%
13	Autonomia Global	$\frac{\text{Fundos Próprios}}{\text{Capital Pp+Passivo}}$	70,43%	88,33%	86,79%	83,65%	83,22%
14	Autonomia Financeira	$\frac{\text{Dividas de M/L Prazo}}{\text{Fundos Próprios}}$	17,99%	8,38%	9,40%	10,43%	9,69%
15	Liquidez imediata	$\frac{\text{Disponibilidades}}{\text{Exigível a curto Prazo}}$	9,53	0,70	0,62	0,86	0,79%
16	Liquidez Geral	$\frac{\text{Activo}}{\text{Passivo}}$	4,53	7,73	6,20	5,44	5,50

Tendo por base os rácios acima apresentados, analisa-se de seguida a dimensão das aplicações e dos recursos utilizados, bem como quais os activos mais relevantes, as principais fontes de financiamento e a sua evolução temporal.

Comparativamente aos anos anteriores, a análise global dos referidos rácios revela uma situação financeira favorável, como já se tinha verificado no ano de 2007.

Verifica-se um aumento do Resultado Líquido do Exercício.

Importa realçar o decréscimo verificado no peso do passivo na estrutura de financiamento do Município.

É possível constatar ainda que o rácio de solvabilidade que traduz a capacidade de o município solver os seus compromissos sofreu um aumento, o que reforça o excelente rácio verificado nos anos anteriores.

O índice de solvência sofreu um ligeiro decréscimo face ao ano anterior (0,01%), situando-se, neste momento em 0,09 o que mais uma vez evidencia a capacidade de o município solver os seus compromissos.

Pode ainda concluir-se que o Município de Terras de Bouro possui um bom nível de autonomia em termos globais, uma vez que o nível de fundos próprios em relação ao valor total do passivo é elevado.

Em termos de liquidez imediata, a capacidade do MTB em solver os seus compromissos de curto prazo diminuiu em relação a 2007, fruto do decréscimo das disponibilidades em 31 de Dezembro de 2008 comparativamente com 2007. Não apresenta, ainda, um resultado favorável, uma vez que este indicador deveria ser superior a um (> 1).

Ao nível de liquidez geral, verifica-se um aumento relativamente ao ano anterior, reforçando a posição dentro dos valores aconselhados – superior a um (> 1).

5 – Proposta de aplicação de resultados

5.1. – Proposta de aplicação de resultados

O Resultado Líquido apurado no exercício de 2008 foi de €1.631.681,62.

Nos termos do disposto no ponto 2.7.3. do POCAL, propõe-se:

- 1.º - a sua aprovação;
- 2.º - que o mesmo seja transferido para a conta 59 – Resultados Transitados;
- 3.º - que a conta 59 – Resultados Transitados reforce as Reservas Legais no montante de €81.584,09 (5% do Resultado Líquido);
- 4.º que o saldo da conta 51 – Património, por ser superior ao limite mínimo imposto pelo POCAL (20 % do Activo Líquido), não seja objecto de reforço, dado que o inscrito em Balanço já perfaz 75,19 % do Activo Líquido.



6 – Factos relevantes ocorridos após o encerramento do exercício

Não foram detectados factos, ocorridos após o encerramento do exercício, que mereçam relevância.



Guia de Remessa	29
-----------------	----

Designação da entidade	Município de Terras de Bouro
------------------------	------------------------------

Gerência	1 de Janeiro a 31 de Dezembro de 2008
----------	---------------------------------------

DOCUMENTOS ENVIADOS *

<i>Montante anual de receita igual ou superior a 5000 vezes o índice 100 da escala indiciária das carreiras do regime geral da função pública</i>	<i>Montante anual de receita inferior a 5000 vezes o índice 100 da escala indiciária das carreiras do regime geral da função pública</i>	<i>Montante anual de receita ou despesa igual ou inferior ao limite definido pelo Tribunal de Contas para efeitos de dispensa da remessa de contas</i>
---	--	--

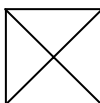

Balanço Demonstração de resultados Controlo orçamental da despesa Controlo orçamental da receita Fluxos de caixa Contas de ordem Operações de tesouraria Caracterização da entidade Contratação administrativa Empréstimos Relatório de gestão Acta da reunião em que foi discutida e votada a conta Norma de controlo interno e suas alterações Síntese das reconciliações bancárias Relação nominal de responsáveis	Controlo orçamental da despesa Controlo orçamental da receita Fluxos de caixa Contas de ordem Operações de tesouraria Caracterização da entidade Empréstimos Relatório de gestão Acta da reunião em que foi discutida e votada a conta Norma de controlo interno e suas alterações Síntese das reconciliações bancárias Relação nominal de responsáveis	Fluxos de caixa Acta da reunião em que foi discutida e votada a conta Relação nominal de responsáveis
---	--	---

O Dirigente responsável pela área Administrativa e/ou

Financeira

Assinatura

Assinalar com "X" no quadrado apropriado à situação financeira da entidade.
Os documentos a enviar são os que estão inseridos na coluna correspondente.



Acta da reunião em que foi votada a conta		30
Designação da entidade	Município de Terras de Bouro	
Gerência	1 de Janeiro a 31 de Dezembro de 2008	

----- Aos nove dias do mês de Abril do ano de dois mil e nove, no edifício dos Paços do Concelho e sala de reuniões da Câmara Municipal, compareceram os Senhores ANTÓNIO JOSÉ FERREIRA AFONSO, (DOUTOR) Presidente da Câmara Municipal e Vereadores, Dr. Adelino da Silva Cunha, Dr. Luís António de Sousa Teixeira, Eng. Armando Neves da Silva e Sr. Avelino José Antunes Soares. -----

----- O Senhor Presidente da Câmara Municipal declarou aberta a sessão eram dez horas e dez minutos. No início da sessão, procedeu-se à leitura da acta da reunião de vinte e seis de Março do ano de dois mil e oito que, posta à votação, foi aprovada por unanimidade. -----

No início da sessão e no período de “Antes da Ordem do dia”, o Senhor Presidente da Câmara Municipal, começou por informar os Senhores Vereadores sobre a realização, no próximo dia vinte e sete de Abril, de mais uma Sessão Ordinária da Assembleia Municipal e que terá como ponto principal da Ordem de Trabalhos a apreciação da documentação relativa à Prestação de Contas do ano de dois mil e oito. Esta data, surge, explicou o Senhor Presidente, na sequência da aproximação dos feriados e dias comemorativos que se avizinham, como o dia vinte e cinco de Abril e depois o dia um de Maio. Ainda sobre esta matéria, de salientar que os Documentos da Prestação de Contas de dois mil e oito serão, pela primeira vez, remetidos obrigatoriamente por via digital para o Tribunal de Contas e que tal terá que acontecer até à meia noite do dia trinta de Abril. -----

Posteriormente, o Senhor Presidente deu conhecimento aos Senhores Vereadores das comemorações do dia “Vinte e Cinco de Abril” e convidou, igualmente, os Senhores Vereadores para a devida presença e participação nas mesmas. -----

Sobre esta matéria, interveio o Senhor Vereador, Doutor Luís Teixeira, membro do Executivo na Comissão das Comemorações do dia Vinte e Cinco de Abril e informou que, no dia vinte e quatro, se irão realizar actividades desportivas,

durante o dia, isto porque sendo uma actividade em interacção com os Agrupamentos de Escolas, tal não seria exequível a dia vinte e cinco e, à noite, no Gerês, uma sessão cultural para a apresentação de duas obras de Tude de Sousa e dos “Cadernos de Cultura” número cinco. -----

Ainda sobre esta comemoração, o Senhor Presidente retomou a palavra para informar e também convidar os Senhores Vereadores para a realização e participação no “Trilho da Liberdade”, à Serra Amarela, no dia vinte e cinco de Abril. -----

Seguidamente, o Senhor Presidente aludiu à Cerimónia que de decorreu em Fafe para assinatura do Protocolo relativo ao Projecto da videovigilância e referiu a importância de tal projecto que, numa fase posterior, poderá abranger todo o distrito. Uma das características deste projecto é a sua alta dispendiosidade, mas existem, felizmente, empresas interessadas em patrocinar o mesmo que será, mais tarde, desenvolvido de uma forma mais pormenorizada pelos Concelhos que aderiram ao mesmo. -----

Depois, o Senhor Presidente informou os Senhores Vereadores sobre a sua presença e a do Senhor Presidente da Assembleia Municipal, nos dias vinte e dois a vinte e quatro deste mês, em Malmo, na Suécia, na reunião dos XXIV (Vigésimos Quartos) Estados Gerais Europeus dos Eleitos Locais. -----

Sobre a última reunião da Comunidade Intermunicipal do Cávado, o Senhor Presidente informou sobre a apresentação de vários projectos e candidaturas do Quadro de Referência Estratégico Nacional. Ainda, no âmbito da Comunidade Intermunicipal do Cávado, o Senhor Presidente referiu a contratualização de obras dos Municípios, na rede escolar e na rede viária, isto ainda durante os meses de Abril e Maio, sendo que, relativamente às águas e saneamento e porque não há uma posição definida pelas “Águas de Portugal”, nada foi decidido. -----

Por último e nesta fase, o Senhor Presidente da Câmara Municipal gostaria de convidar os Senhores Vereadores para a Visita Pascal aos Paços do Concelho que irá decorrer na próxima segunda-feira, dia treze de Abril, pelas catorze horas e aproveitou para formular votos de uma Páscoa Feliz. -----

Posteriormente, usou da palavra o Senhor Vereador Engenheiro Armando Silva que questionou o Senhor Presidente sobre a realização ou não de uma Sessão Solene no dia vinte e cinco de Abril. -----

A esta questão respondeu logo de seguida e como responsável pela Comissão das Comemorações do dia vinte e cinco de Abril, o Senhor Vereador, Doutor Luís Teixeira, que afirmou a não realização da dita sessão solene por se ter optado, em reunião da Comissão, por outras actividades que envolvessem mais a sociedade civil. -----

O Senhor Vereador, Engenheiro Armando Silva, retomou a palavra para perguntar ao Senhor Presidente o valor dos custos a ter com o Projecto da Videovigilância. -----

O Senhor Presidente respondeu que numa fase inicial, se previa cerca de cento e cinquenta mil euros, depois, setenta e cinco mil euros por cada Município e cinco mil euros para manutenção. -----

O Senhor Vereador, Engenheiro Armando Silva, interveio novamente para agradecer o convite para a visita pascal aos Paços do Concelho e desejar a todos os presentes uma Boa Páscoa. -----

Igual sentido teve a intervenção do Senhor Vereador Avelino Soares, que agradeceu, também, o convite para a visita pascal aos Paços do Concelho e desejou igualmente uma Boa Páscoa. -----

Terminado o período de “Antes da Ordem do Dia”, entrou-se na discussão dos pontos que constam na “Ordem de Trabalhos”, sendo deliberado que os mesmos fossem de imediato aprovados em minuta que a seguir se transcreve, na íntegra, nos termos no número três do Artigo nonagésimo segundo, da Lei cinco-A de dois mil e dois de onze de Janeiro, para que se possam produzir de imediato os efeitos legais. -----

BALANCETE: Do dia oito de Abril – Operações Orçamentais – cento e vinte e quatro mil, duzentos e sessenta e dois euros e trinta e dois cêntimos. Operações de Tesouraria – duzentos e oitenta mil, quatrocentos e setenta e seis euros e vinte e sete cêntimos. -----

CULTURA, DESPORTO E TEMPOS LIVRES -----

CALÍGRAFO – EDIÇÕES – "A FORASTEIRA E OUTROS TÍTULOS/DIA MUNDIAL DO LIVRO 2009". -----

Presente um ofício da instituição supra citada propondo a realização de duas sessões pedagógicas com fornecimento de material para as comemorações do Dia Mundial do Livro 2009. Esta proposta vem devidamente informada pelo

Senhor Chefe de Gabinete de Apoio à Presidência.-----
Por votação nominal e unanimidade, deliberado apoiar esta actividade, nos termos propostos.-----

GRUPO DESPORTIVO DO GERÊS – SOLICITAÇÃO DE SUBSÍDIO PARA PAGAMENTO DE ROUPEIRO. -----

Presente um ofício da instituição supra citada solicitando o apoio da Autarquia para pagamento de funcionário, roupeiro e guarda de campo do clube. -----
Por votação nominal e unanimidade, deliberado atribuir um subsídio no valor de quatrocentos e cinquenta euros. -----

GRUPO CULTURAL, DESPORTIVO E RECRETIVO DE RIO CALDO – PEDIDO DE SUBSÍDIO PARA EQUIPA DE FUTSAL . -----

Presente um ofício da instituição supra citada solicitando o apoio financeiro da Autarquia para a sua equipa de futsal. -----
Por votação nominal e unanimidade, deliberado adiar a decisão. -----

JUNTAS DE FREGUESIA -----

JUNTA DE FREGUESIA DE BRUFE – MELHORAMENTO DO CAMINHO QUE LIGA A ALDEIA DE BRUFE / ASSENTO À IGREJA DA FEGUESIA. ----

Presente um ofício da Junta de freguesia supra citada solicitando o apoio da Autarquia para a obra referida. A Divisão de Obras Municipais informa que o valor da intervenção orça na totalidade os mil e quatrocentos e oitenta euros, mais IVA Este pedido vem, igulamente, devidamente informado pela Secção de Fiscalização do Município. -----
Por votação nominal e unanimidade, deliberado executar aobra por transferência para a Junta de Freguesia até ao montante de mil e quatrocentos e oitenta euros, mais IVA. -----

JUNTA DE FREGUESIA DE CARVALHEIRA – MELHORAMENTO DE SERVIDÕES. -----

Presente um ofício da Junta de Freguesia supra citada solicitando a apoio da Autarquia para melhoramentos de acessos na freguesia. A Divisão de Obras Municipais informa que o valor da intervenção é de mil e cem euros, mais IVA. Por votação nominal e unanimidade, deliberado executar a obra por transferência para a Junta de Freguesia até ao montante de mil e cem euros,



mais IVA. -----

Por votação nominal e unanimidade, deliberado executar a obra por transferência para a Junta de Freguesia até ao montante de mil e cem euros, mais IVA. -----

JUNTA DE FREGUESIA DE CARVALHEIRA – CEDÊNCIA DE MATERIAL. -

Presente um ofício da Junta de Freguesia supra citada solicitando o apoio material da Autarquia para obra de empedramento na freguesia. A Divisão de Obras Municipais informa que o valor da intervenção orça em seiscentos e quarenta e dois euros e vinte e seis cêntimos, mais IVA. -----

Por votação nominal e unanimidade, deliberado fornecer os materiais solicitados. -----

JUNTA DE FREGUESIA DE COVIDE – ARRANJO DE UM LARGO NO LUGAR DE FREITAS. -----

Presente um ofício da Junta de Freguesia supra citada solicitando o apoio da Autarquia para a obra referida. A Divisão de Obras Municipais informa que o valor da intervenção orça em mil e novecentos euros, mais IVA. -----

Por votação nominal e unanimidade, deliberado executar a obra por administração directa ou transferência para a Junta de Freguesia até ao montante de mil e novecentos euros, mais IVA. -----

JUNTA DE FREGUESIA DE RIO CALDO – CAMINHO DA BARCA. -----

Presente um ofício da Junta de Freguesia supra citada solicitando o apoio da Autarquia para obra no caminho acima mencionado. A Divisão de Obras Municipais informa que o valor da intervenção orça em mil e novecentos e quarenta e sete euros e sessenta e quatro cêntimos, mais IVA. -----

Por votação nominal e unanimidade deliberado transferir a quantia de mil e novecentos e quarenta e sete euros e sessenta e quatro cêntimos, mais IVA. --

DIVISÃO ADMINISTRATIVA E FINANCEIRA -----

GERÊS CARNES COMÉRCIO RC LDA – REQUISIÇÃO DE UM LUGAR DE ESTACIONAMENTO. -----

Presente um requerimento da empresa supra mencionada solicitando a

concessão de um lugar de estacionamento na Vila do Gerês durante seis meses. Este pedido vem devidamente informado pela Secção de Taxas e Licenças. -----

Por votação nominal e unanimidade, deliberado deferir o pedido. -----

DOCUMENTOS DE PRESTAÇÃO DE CONTAS DE DOIS MIL E OITO. -----

Presentes todos os documentos, integralmente elaborados, que constam do Anexo 1 da resolução número quatro de dois mil e um – Segunda Secção do Tribunal de Contas, relativa ao ano financeiro de dois mil e oito. Analisando-se todos os documentos e respectivos anexos, verificou-se que em receita e despesa foram efectuados os seguintes movimentos: -----

Receita: nove milhões, cinquenta e um mil e duzentos e quarenta e três euros e quarenta e seis cêntimos: -----

Despesa: nove milhões, sessenta e quatro mil e novecentos e setenta e oito euros e treze cêntimos. -----

Analisando detalhadamente todo o dossier, a Câmara delibera por votação nominal e maioria, dar o seu acordo ao conteúdo da presente prestação de contas e considerá-la em condições de ser submetida à aprovação da Assembleia Municipal com vista a ser julgada pelo Tribunal de Contas. -----

Os Senhores Vereadores do Partido Socialista abstiveram-se e apresentaram uma declaração de voto. -----

DIVERSOS -----

PROTOCOLO DE COLABORAÇÃO – MUNICÍPIO DE TERRAS DE BOURO E QUALITY TOURS, VIAGENS E TURISMO, S.A. -----

Presente o Protocolo supra citado, tendo em vista a utilização das infra-estruturas turísticas do Município, assinaladas no mesmo documento, pela empresa Quality Tours, Viagens Turismo, As. Por votação nominal e unanimidade, deliberado aprovar o Protocolo. -----

Em seguida foi apresentada a seguinte **PROPOSTA: -----**

Apresentada pelo Senhor Presidente da Câmara Municipal, Doutor António

José Ferreira Afonso: -----

As Grandes Opções do Plano para o corrente ano prevêem financiamentos às escolas, via Agrupamentos, para suportar as despesas com higiene e conforto, para material didáctico, auxílios económicos a alunos mais carenciados e para outras actividades extracurriculares. -----

Assim proponho que à semelhança dos anos anteriores se proceda à distribuição constante dos mapas anexos e tendo em atenção a actualização do número dos alunos e de professores de acordo com informação colhida nas Direcções dos dois Agrupamentos Escolares: -----

Transferir, por cada sala de jardim-de-infância dos dois Agrupamentos escolares, uma verba de cento e dez euros destinada a despesas de higiene e limpeza e uma verba de cento e cinquenta euros destinada à aquisição de material pedagógico; -----

Transferir, por cada docente que leccione em escolas do Primeiro Ciclo dos mesmos agrupamentos, uma verba de cento e dez euros destinada a despesas de higiene e limpeza; -----

Atribuir, por cada estabelecimento de ensino do Primeiro Ciclo, uma verba correspondente a dez euros por aluno sendo considerada a totalidade dos alunos que frequentem esse estabelecimento e que funcionará como auxílio económico aos alunos mais carenciados, designadamente para aquisição de material pedagógico, didáctico ou outro, verba a ser gerida pelo respectivo docente/Agrupamento; -----

Por votação nominal e unanimidade, deliberado aprovar a Proposta. -----

PAGAMENTOS: Foi deliberado autorizar os seguintes pagamentos constantes da relação anexa e no montante de cento e treze mil e oitocentos e cinquenta e oito euros e setenta e três cêntimos. -----

Por se tratar de uma sessão pública, foi fixado um período para a intervenção dos presentes nos termos do artigo oitavo da legislação acima citada, constatando-se que nenhum dos presentes manifestou vontade em participar na sessão. -----



DELEGAÇÃO DE COMPETÊNCIAS: Finalmente o Senhor Presidente pôs a Câmara Municipal ao corrente das decisões por si tomadas durante a última quinzena no uso das competências delegadas e que constam da relação anexa. – Ciente. -----

ENCERRAMENTO: Sendo treze horas, e nada mais havendo a tratar o Senhor Presidente deu por encerrada a sessão, da qual se lavrou a presente acta, nos termos do artigo noventa e dois do Decreto-Lei número cento e sessenta e nove barra noventa e nove, de dezoito de Setembro, alterado pela Lei número cinco traço A barra dois mil e dois de onze de Janeiro, que vai ser lida e aprovada a fim de ser assinada pelo Senhor Presidente e por mim que a secretariei. -----

DECLARAÇÃO DE VOTO

Os vereadores do Partido Socialista abstêm-se na votação da Prestação de Contas de 2008, da Câmara Municipal de Terras de Bouro, pelas seguintes razões:

1 - Não fomos em causa a execução técnica das contas, porque acreditamos na competência dos técnicos que as elaboraram, contudo, como é óbvio, somos Vereadores em regime de não permanência, o que não nos permite um acompanhamento regular e ponderado dos movimentos internos do Município, pelo que não nos podemos responsabilizar pelas mesmas.

2 - Como é tradição no preâmbulo dos documentos de Prestação de Contas do Município de Terras de Bouro, mais uma vez se justifica o mau desempenho do Município, com factores externos à governação PSD do mesmo. No entanto, os terrabourenses têm consciência que esses factores, afectam Terras de Bouro, da mesma forma que afectam os Municípios vizinhos e, considerando os indicadores da Declaração de Voto dos Vereadores do Partido Socialista, referente às contas do exercício de 2007, constatamos que Terras de Bouro continua a regredir de forma muito mais acentuada do que os outros Municípios, quer na Taxa de Crescimento Efectivo, quer no Índice de Envelhecimento.

Período de Referência dos Dados	Local de residência	Taxa de crescimento efectivo (%) por Local de residência	Índice de envelhecimento (N.º) por Local de residência
		%	N.º
2007	Portugal	0,17	113,60
	Amares	0,63	90,50
	Braga	0,64	68,50
	Terras de Bouro	-1,74	145,80
	Vila Verde	0,41	87
	Póvoa de Lanhoso	0,60	91,20
	Vieira do Minho	-0,63	131,10
2006	Portugal	0,28	111,7
	Amares	0,31	87,6
	Braga	0,79	66,2
	Terras de Bouro	-1,17	143,5
	Vila Verde	0,65	84,8
	Póvoa de Lanhoso	0,56	90,3
	Vieira do Minho	-0,78	128,1
2005	Portugal	0,38	110,1
	Amares	0,95	86,3
	Braga	1,02	64,7
	Terras de Bouro	-1,23	139,4
	Vila Verde	0,82	82,9
	Póvoa de Lanhoso	1,03	87,8
	Vieira do Minho	-0,5	125,7
2004	Portugal	0,52	106,7
	Amares	1,28	85
	Braga	1,14	63,4
	Terras de Bouro	-1,17	139,2
	Vila Verde	0,93	81,2
	Póvoa de Lanhoso	0,99	85,9
	Vieira do Minho	-0,22	121,9

Fonte: www.inec.pt

Assim, constata-se que Terras de Bouro é o Concelho que apresenta a **pior taxa de crescimento efectivo (-1,74%) e o maior Índice de envelhecimento (145,8)**. No espaço de um ano, Terras de Bouro regrediu ainda mais 0,6 pontos percentuais do que no ano anterior. Se já no ano passado considerávamos que o Município se encontrava em agonia, verificamos que a situação se agravou consideravelmente.

Constata-se ainda que se continuam a anunciar as mesmas obras dos últimos anos, com a agravante de agora, até na Capa do Documento de Prestação de Contas se propagandear obras da responsabilidade de outras entidades, como é o caso das Obras das "Pontes de Rio Caldo, da responsabilidade das Estradas de Portugal.

Depois do texto presente na introdução: "*Entre as obras concluídas em 2008, destaca-se a conclusão das obras da ponte de Pesqueiras (aberta ao público em Agosto) ...*", esperamos que a mesma não seja propagandeada de novo, como obra de 2009.

Para finalizar, não podemos deixar de lamentar que o Município afirme "*... acentuando a política municipal de apoio aos agricultores do Concelho neste tempo de crise e após o encerramento da cooperativa agrícola.*", quando ao longo de anos se recusou apoiar a Cooperativa Agrícola, permitindo que a "Verdadeira Casa do Agricultor de Terras de Bouro" encerrasse. Os agricultores de Terras de Bouro têm memória e seguramente não se esquecerão.

Terras de Bouro, 9 de Abril de 2009

Os Vereadores

Armando Silva

Avelino Soares



Norma de controlo interno e suas alterações	31
Designação da entidade	Município de Terras de Bouro
Gerência	1 de Janeiro a 31 de Dezembro de 2008

Publicada no Diário da República (2.ª Série), n.º 35, sob o Edital n.º 54/2002, de 11 de Fevereiro, não tendo sofrido até à presente data qualquer alteração.



Resumo diário de tesouraria								32
Designação da entidade		Município de Terras de Bouro						
Gerência		1 de Janeiro a 31 de Dezembro de 2008						

Data do Resumo: 30-12-2008

Data: 31-12-2008

Resumo Diário de Tesouraria n.º 250										
Conta	CX/BX	Designação	Anterior		Do Dia		Acumulado		Saldo	
			Débito	Crédito	Débito	Crédito	Débito	Crédito	Devedor	Credor
11		CAIXA	10.602.078,09	10.598.648,87	197.350,33	197.907,10	10.799.428,42	10.796.555,97	2.872,45	
11,1		Caixa	10.345.034,77	10.344.414,13	197.140,33	194.926,56	10.542.175,10	10.539.340,69	2.834,41	
	1	MARTINS	10.345.034,77	10.344.414,13	197.140,33	194.926,56	10.542.175,10	10.539.340,69	2.834,41	
11,2		Caixa - Marina	251.634,76	251.313,95		282,77	251.634,76	251.596,72	38,04	
	2	FERNANDA	38,04				38,04		38,04	
	3	MARINA	251.596,72	251.313,95		282,77	251.596,72	251.596,72		
11,8		Fundo de maneoio	5.408,56	2.920,79	210,00	2.697,77	5.618,56	5.618,56		
11,8.1		Fundo de Maneio - Sr. RUI	500,00	7,56		492,44	500,00	500,00		
	5	RUI SOARES	500,00	7,56		492,44	500,00	500,00		
11,8.10		Fundo de Maneio - Chefe da DDSC	797,90	797,90			797,90	797,90		
	12	CHEFE DA DDSC	797,90	797,90			797,90	797,90		
11,8.2		Fundo de Maneio - Chefe da DAF	1.010,44	525,44		485,00	1.010,44	1.010,44		
	6	CHEFE DA DAF	1.010,44	525,44		485,00	1.010,44	1.010,44		
11,8.3		Fundo de Maneio - Chefe da DOM	595,82	95,82		500,00	595,82	595,82		
	7	CHEFE DA DOM	595,82	95,82		500,00	595,82	595,82		
11,8.4		Fundo de Maneio - Chefe da DPU	718,53	218,53		500,00	718,53	718,53		
	8	CHEFE DA DPU	718,53	218,53		500,00	718,53	718,53		
11,8.5		Fundo de Maneio - Chefe da DSBA	500,00			500,00	500,00	500,00		
	9	CHEFE DA DSBA	500,00			500,00	500,00	500,00		
11,8.8		Fundo de Maneio - DDSC - Severina Matos	785,87	775,54	210,00	220,33	995,87	995,87		
	10	SEVERINA MATOS	785,87	775,54	210,00	220,33	995,87	995,87		
11,8.9		Fundo de Maneio - Sr. Abel Fernandes	500,00	500,00			500,00	500,00		
	11	ABEL FERNANDES	500,00	500,00			500,00	500,00		
12		DEPÓSITOS EM INSTITUIÇÕES FINANCEIRAS	18.472.891,79	17.878.841,95	258.208,77	527.642,25	18.731.100,56	18.406.484,20	324.616,36	
12,1		DEPÓSITOS À ORDEM	18.172.891,79	17.878.841,95	258.208,77	527.642,25	18.431.100,56	18.406.484,20	24.616,36	
	0007/00007480002	BES	123.593,40	949,14	276,87	122.644,26	123.870,27	123.593,40	276,87	
	0035/00000277030	CGD	6.571.897,22	6.565.897,22	180,00	6.180,00	6.572.077,22	6.572.077,22		
	0035/00001210013	CGD	2.700,71	2.700,71			2.700,71	2.700,71		
	0035/00006505530	CGD	510.583,84	510.581,66			510.583,84	510.581,66	2,18	
	0035/00006676130	CGD	273.311,04	273.309,08	2.347,66	2.280,32	275.658,70	275.589,40	69,30	
	0035/00006682630	CGD	6.960.209,66	6.917.249,86	13.515,65	47.808,77	6.973.725,31	6.965.058,63	8.666,68	
	0035/00008520431	CGD	73.536,79	73.536,79	5.207,09	5.207,09	78.743,88	78.743,88		
	0035/00009229431	CGD	17.300,41	14.945,59			17.300,41	14.945,59	2.354,82	
	0035/00009756930	CGD	64.923,05	64.923,05			64.923,05	64.923,05		
	0035/00011762430	CGD	567.873,04	567.873,04			567.873,04	567.873,04		
	0035/00012102830	CGD								
	0035/00012103630	CGD	23.236,12	23.236,12			23.236,12	23.236,12		
	0045/40027783156	CCAM	244.932,16	181.792,31	575,28	63.139,85	245.507,44	244.932,16	575,28	
	0045/40197939043	CCAM	80.145,74	80.140,82		4,92	80.145,74	80.145,74		
	0045/40197939440	CCAM	2.472.733,40	2.466.267,03	236.106,22	240.292,44	2.708.839,62	2.706.559,47	2.280,15	
	0045/40198987287	CCAM	11.659,47	11.657,80		1,67	11.659,47	11.659,47		
	0045/40204142279	CCAM	295,55	295,55			295,55	295,55		
	0045/40204716167	CCAM	7.084,23	7.083,05		1,18	7.084,23	7.084,23		
	0045/40208717181	CCAM	166.875,96	116.403,13		40.081,75	166.875,96	156.484,88	10.391,08	
12,2		DEPÓSITOS A PRAZO	300.000,00				300.000,00		300.000,00	
12,2.1		Depósitos a prazo - de curto prazo	300.000,00				300.000,00		300.000,00	
	0045/44224478456	CCAM	300.000,00				300.000,00		300.000,00	
TOTAL DE DISPONIBILIDADES			29.074.969,88	28.477.490,82	455.559,10	725.549,35	29.530.528,98	29.203.040,17	327.488,81	
DOCUMENTOS			544,77	389,83			544,77	389,83	154,94	
DOTAÇÕES ORÇAMENTAIS			9.184.411,95	9.128.776,80	19.916,46	51.448,81	9.204.328,41	9.180.225,61	24.102,80	
DOTAÇÕES NÃO ORÇAMENTAIS			1.614.779,53	1.072.935,62	240,00	238.697,90	1.615.019,53	1.311.633,52	303.386,01	



Síntese das reconciliações bancárias	33
---	-----------

Designação da entidade	Município de Terras de Bouro
-------------------------------	-------------------------------------

Gerência	1 de Janeiro a 31 de Dezembro de 2008
-----------------	--

Instituição bancária		Saldo em 31/12/2008 a)	Saldo contabilístico b)	Observações c)
Banco	Nº de conta			
0007 BES	00007480002	123.858,26	276,87	(1)
0035 CGD	00000277030	3.495,36		(1)
0035 CGD	00001210013			(1)
0035 CGD	00006505530		2,18	(1)
0035 CGD	00006676130	26.286,31	69,30	(1)
0035 CGD	00006682630	45.985,95	8.666,68	(1)
0035 CGD	00008520431			(1)
0035 CGD	00009229431	1.540,69	2.354,82	(1)
0035 CGD	00009756930			(1)
0035 CGD	00011762430	81,24		(1)
0035 CGD	00012102830			(1)
0035 CGD	00012103630			(1)
0045 CCAM	40027783156	4.319,77	575,28	(1)
0045 CCAM	40197939043			(1)
0045 CCAM	40197939440	650.551,64	2.280,15	(1)
0045 CCAM	40198987287			(1)
0045 CCAM	40204142279			(1)
0045 CCAM	40204716167			(1)
0045 CCAM	40208717181	10.400,13	10.391,08	(1)
0045 CCAM	44224478456	300.000,00	300.000,00	(1)
TOTAL			324.616,36	

O Dirigente responsável pela área Administrativa
e/ou Financeira

Assinatura

O Membro do executivo responsável pela área/
pelouro financeiro

Assinatura

Na coluna a) indicar o valor do saldo constante
do extracto bancário à data de 31/12/n.
Na coluna b) a importância constante do Resumo
Diário de Tesouraria.
Na coluna c) indicar para cada conta, consoante a
situação, um dos seguintes códigos:

- (1) Reconciliação efectuada e justificadas
as divergências
- (2) Reconciliação efectuada mas não
justificada a divergência de
- (3) Reconciliação não efectuada



Mapa dos fundos de manei	34
---------------------------------	-----------

Designação da entidade	Município de Terras de Bouro
------------------------	------------------------------

Gerência	1 de Janeiro a 31 de Dezembro de 2008
----------	---------------------------------------

Titular do Fundo de Maneio	Paulo José Pereira Antunes
Dotação orçamental	06020399
Valor do Fundo	500,00 €
Data de constituição	03/01/2008

Ordem de pagamento			Ordem de pagamento			Ordem de pagamento		
Nº	Data	Valor	Nº	Data	Valor	Nº	Data	Valor
	transporte			transporte	329,49		transporte	467,33
2272	04-09	250,00	2364	17-09	70,52	2818	03-11	24,91
2273	04-09	30,00	2380	18-09	50,00	3010	07-11	18,20
2299	11-09	2,50	2441	26-09	1,00	3057	18-11	12,00
2305	11-09	46,99	2571	08-10	16,32	3170	09-12	3,00
a transportar		329,49	a transportar		467,33	a transportar/ total		525,44

Titular do Fundo de Maneio	Rui Pedro Carvalho Soares
Dotação orçamental	020101
Valor do Fundo	500,00 €
Data de constituição	03/01/2008

Ordem de pagamento			Ordem de pagamento			Ordem de pagamento		
Nº	Data	Valor	Nº	Data	Valor	Nº	Data	Valor
	transporte			transporte	7,56		transporte	7,56
2041	04-09	1,51						
3293	29-12	6,05						
a transportar		7,56	a transportar		7,56	a transportar/ total		7,56

Titular do Fundo de Maneio	Augusto de Brito Peixoto
Dotação orçamental	06020399
Valor do Fundo	500,00 €
Data de constituição	03/01/2008

Ordem de pagamento			Ordem de pagamento			Ordem de pagamento		
Nº	Data	Valor	Nº	Data	Valor	Nº	Data	Valor
	transporte			transporte	18,19		transporte	80,28
1454	04-09	3,85	1523	04-09	48,88	3125	28-11	5,10
1522	04-09	14,34	2379	18-09	13,21	3152	03-12	10,44
a transportar		18,19	a transportar		80,28	a transportar/ total		95,82

Titular do Fundo de Maneio	Jerónimo Oliveira Correia
Dotação orçamental	06020399
Valor do Fundo	500,00 €
Data de constituição	03/01/2008

Ordem de pagamento			Ordem de pagamento			Ordem de pagamento		
Nº	Data	Valor	Nº	Data	Valor	Nº	Data	Valor
	transporte			transporte	161,82		transporte	218,53
3369	03-11	105,12	3253	16-12	56,71			
3252	16-12	56,70						
a transportar		161,82	a transportar		218,53	a transportar/ total		218,53



Titular do Fundo de Maneio	Alfredo Manuel Pereira Carvalho
Dotação orçamental	06020399
Valor do Fundo	500,00 €
Data de constituição	03/01/2008

Ordem de pagamento			Ordem de pagamento			Ordem de pagamento		
Nº	Data	Valor	Nº	Data	Valor	Nº	Data	Valor
	transporte			transporte			transporte	
NEGATIVO								
a transportar			a transportar			a transportar/ total		

Titular do Fundo de Maneio	Severina da Conceição Assis de Matos
Dotação orçamental	06020399
Valor do Fundo	500,00 €
Data de constituição	03/01/2008

Ordem de pagamento			Ordem de pagamento			Ordem de pagamento		
Nº	Data	Valor	Nº	Data	Valor	Nº	Data	Valor
	transporte			transporte	432,34		transporte	660,46
1654	04-Jun	74,59	3017	12-Nov	14,50	3218	15-Dez	96,00
2016	04-Set	16,36	3018	12-Nov	73,20	3224	15-Dez	93,67
2022	04-Set	210,00	3019	12-Nov	18,83	3227	30-Dez	94,57
2374	18-Set	7,84	3020	12-Nov	20,22	3280	30-Dez	39,03
2375	18-Set	38,78	3021	12-Nov	11,37	3378	30-Dez	12,14
2376	18-Set	84,77	3190	15-Dez	90,00			
a transportar		432,34	a transportar		660,46	a transportar/ total		

Titular do Fundo de Maneio	Abel Fernandes
Dotação orçamental	020101
Valor do Fundo	250,00 €
Data de constituição	03/01/2008

Ordem de pagamento			Ordem de pagamento			Ordem de pagamento		
Nº	Data	Valor	Nº	Data	Valor	Nº	Data	Valor
	transporte			transporte	335,60		transporte	404,95
2631	28-10	5,00	3323	22-12	5,00	3329	22-12	4,80
2632	28-10	21,00	3324	22-12	5,40	3331	22-12	4,00
2784	28-10	16,60	3325	22-12	8,50	3332	22-12	3,00
2807	28-10	4,00	3326	22-12	7,00	3333	22-12	6,75
2812	28-10	25,00	3327	22-12	4,60	3334	22-12	2,00
2815	28-10	264,00	3328	22-12	38,85			
a transportar		335,60	a transportar		404,95	a transportar/ total		

Titular do Fundo de Maneio	Cristóvão Rodrigues Carvalho
Dotação orçamental	06020399
Valor do Fundo	500,00 €
Data de constituição	03/01/2008

Ordem de pagamento			Ordem de pagamento			Ordem de pagamento		
Nº	Data	Valor	Nº	Data	Valor	Nº	Data	Valor
	transporte			transporte	35,20		transporte	256,40
2062	04-09	30,00	2291	11-09	165,00	3310	19-12	34,00
2171	04-09	3,50	3299	19-12	9,25	3312	19-12	7,50
2290	11-09	1,70	3300	19-12	46,95			
a transportar		35,20	a transportar		256,40	a transportar/ total		



Gerência	1 de Janeiro a 31 de Dezembro de 2008
----------	---------------------------------------

Nome	Categoria	Diuturnidades na categoria em 31/10/89	Remuneração base Auferida (1)	Emolumentos (2)	Custas de execuções fiscais (3)	Sub total (4)=(2)+(3)	Total (5)=(1)+(4)
Maria de Lurdes Cracel Almeida	Chefe de Secção		17.090,04	2.295,00		2.295,00	19.385,04

Assinatura



Relação dos funcionários em situação de acumulação de funções		36
Designação da entidade	Município de Terras de Bouro	
Gerência	1 de Janeiro a 31 de Dezembro de 2008	

Situação na entidade a que respeita a conta				Cargos acumulados Funções públicas e/ou privadas		
Nome	Cargo ou função	Data do provimento	Forma do provimento	Cargo ou função	Regime de acumulação	Data do despacho de autorização
Alfredo Manuel Pereira Carvalho	Chefe de Divisão	02/02/1994	Concurso externo de ingresso	Engenheiro Técnico Civil/ Formador		10 de Outubro de 1997
Alfredo Rogério Torres Machado	Técnico Superior	04/12/2001	Concurso externo de ingresso	Actividades privadas na área de arquitectura		19 de Abril de 2005
Augusto de Brito Peixoto	Chefe de Divisão	14/11/1980	Concurso externo de ingresso	Perito avaliador		12 de Abril de 1997
Isaac da Silva Esteves Teixeira dos Santos	Assistente Técnico	07/01/2002	Concurso externo de ingresso	Agente Técnico de Arquitectura e Engenharia / Direcção Técnica dde Obras, Subscrição de Projectos e Peritagem		3 de Maio de 2004
Manuel Fernandes Martins da Silva	Assistente Técnico	01/02/1985	Concurso externo de ingresso	Agente Técnico de Arquitectura e Engenharia		15 de Maio de 2006
Maria Isabel Torres Gonçalves	Técnico Superior	22/06/2005	Concurso externo de ingresso	Mediador de conflitos		8 de Novembro de 2006
Nuno Gil Oliveira Dias	Técnico Superior	12/06/2000	Concurso externo de ingresso	Actividades privadas na área de arquitectura		1 de Fevereiro de 2006
Nuno Miguel Simões Sendas	Técnico Superior	04/12/2001	Concurso externo de ingresso	Consultoria e exercício na produção de projectos de engenharia/arquitectura e direcção técnica		03 de Maio de 2007

O Dirigente responsável pela área Administrativa e/ou Pessoal

Assinatura

O Membro do executivo responsável pela área/ pelouro de pessoal/recursos humanos

Assinatura



Relação nominal dos responsáveis	37
---	-----------

Designação da entidade	Município de Terras de Bouro
-------------------------------	------------------------------

Gerência	1 de Janeiro a 31 de Dezembro de 2008
-----------------	---------------------------------------

Nome	Situação na entidade	Remuneração líquida auferida	Período de responsabilidade	Morada
António José Ferreira Afonso	Presidente	36.602,99	01/01 a 31/12	Quinta da Portela 4750-471 Galegos S.ta Maria
Adelino da Silva Cunha	Vereador a tempo inteiro	27.899,90	01/01 a 31/12	Covas – Moimenta 4840-100 Terras de Bouro
Luís António Sousa Teixeira	Vereador a tempo inteiro	27.421,46	01/01 a 31/12	Paradela 4845-043 Valdosende
Armando Neves da Silva	Vereador		01/01 a 31/12	Moimenta 4 840-100 Terras de Bouro
Avelino José Antunes Soares	Vereador		01/01 a 31/12	Admeus – Vilar da Veiga 4 845-061 Gerês

O Dirigente responsável pela área Administrativa e Financeira

Assinatura



Encerramento	38
Designação da entidade	Município de Terras de Bouro
Gerência	1 de Janeiro a 31 de Dezembro de 2008

Os presentes **DOCUMENTOS DE PRESTAÇÃO DE CONTAS** da gerência do ano financeiro de 2008, que se contêm em 192 páginas, que antecedem e incluem esta, devidamente numeradas, foram aprovados em reunião ordinária da Câmara Municipal de Terras de Bouro, realizada em 9 de Abril de 2009.

O presidente,

(António José Ferreira Afonso)

Os Vereadores,

(Adelino da Silva Cunha)

(Luís António de Sousa Teixeira)

(Armando Neves da Silva)

(Avelino José Antunes Soares)

TERMO DE APROVAÇÃO FINAL

Os presentes **DOCUMENTOS DE PRESTAÇÃO DE CONTAS** da gerência do ano financeiro de 2008, que se contêm em 192 páginas, que antecedem e incluem esta, devidamente numeradas, mereceram aprovação da Assembleia Municipal de Terras de Bouro, em sua sessão ordinária do dia 27 de Abril de 2009.

O Presidente,

(Óscar Manuel Pires Rodrigues)

O 1.º Secretário,

O 2.º Secretário,

(Maria José Gonçalves Machado Andrade)

(Sónia Maria Cracel Coura Nogueira Martins)