

Documentos de Prestação de contas 2010



município
Terras de Bouro



ÍNDICE:

Preâmbulo	3
Introdução	4
1 – Balanço	19
2 – Demonstração de Resultados	21
3 – Plano Plurianual de Investimentos	22
4 – Orçamento (Resumo)	26
5 – Orçamento	27
6 – Controlo Orçamental da Despesa	32
7 – Controlo Orçamental da Receita	36
8 – Execução do Plano Plurianual de Investimentos	39
9 – Fluxos de Caixa	44
10 – Contas de Ordem	49
11 – Operações de Tesouraria	52
12 – Caracterização da entidade	53
13 – Notas ao Balanço e à Demonstração de Resultados	56
14 – Modificações do Orçamento – Receita	71
15 – Modificações do Orçamento – Despesa	73
16 – Modificações ao Plano Plurianual de Investimentos	77
17 – Contratação Administrativa – Situação dos Contratos	80
18 – Transferências Correntes – Despesa	82
19 – Transferências de Capital – Despesa	84
20 – Subsídios Concedidos	85
21 – Transferências Correntes – Receita	86
22 – Transferências de Capital – Receita	87
23 – Subsídios Obtidos	88
24 – Activos de Rendimento Fixo	89
25 – Activos de Rendimento Variável.....	90
26 – Empréstimos	91
27 – Outras Dívidas a Terceiros	93
28 – Relatório de Gestão	97
Outros documentos	

PREÂMBULO

O Executivo Municipal apresenta os Documentos de Prestação de Contas relativos ao ano de 2010, cabendo à Assembleia Municipal a sua apreciação e votação, em conformidade com o disposto na alínea c) do n.º 2 do artigo 53.º da Lei n.º 169/99, de 18 de Setembro, alterada e republicada pela Lei n.º 5-A/2002, de 11 de Janeiro.

Os presentes documentos obedecem à Resolução n.º 4/2001 – 2.ª Secção – Tribunal de Contas, de 12 de Julho – Instruções n.º 01/2001 – 2.ª Secção – Instruções para a organização e documentação das contas das Autarquias Locais e Entidades Equiparadas, abrangidas pelo Plano Oficial de Contabilidade das Autarquias Locais (POCAL), publicada no Diário da República – II.ª Série, n.º 191, de 18 de Agosto de 2001.

A gestão do Município de Terras de Bouro teve por base os documentos de planeamento, nas suas Opções do Plano, Orçamento e Plano Plurianual de Investimentos aprovados para o mesmo ano.

INTRODUÇÃO

Quando iniciámos o ano de 2010, estávamos longe de imaginar que o país entraria numa profunda crise financeira e económica que já se converteu também numa profunda crise social e política. A partir do primeiro trimestre, o ano de 2010 foi marcado por essa conjuntura de crise que afectou gravemente o país e que continuará certamente a repercutir-se nos próximos anos no orçamento municipal e nos orçamentos das famílias, com o desemprego a assumir a mais grave das preocupações.

Temos perfeita noção de que não será nada fácil concretizar alguns objectivos do nosso mandato autárquico, como combater a desertificação do Concelho e o envelhecimento da população, proporcionando aos jovens condições para a sua fixação. Sempre soubemos que era um combate difícil. Contudo, não esperávamos que a crise económica e social, que cada vez mais afecta o país, aumentasse dia após dia, ao ponto de reduzir significativamente as receitas municipais. O Governo, em 2010, reduziu a receita do nosso Município em cerca de 236.000,00 € devido aos cortes nas transferências do Orçamento do Estado para as Autarquias. A receita devida a compensações a que teríamos direito (superior a 1.000.000,00 €) por estarmos integrados numa área protegida – Rede Natura 2000 – continua a não ser atribuída ao Município. Cada vez há menos dinheiro para pagar as dívidas do passado e as obras necessárias no presente. E sem dinheiro para investir não é possível concretizar as estratégias de desenvolvimento do nosso Concelho.

A Câmara Municipal de Terras de Bouro não tem, neste momento, condições económicas para, por um lado, cumprir as suas obrigações e, por outro lado, satisfazer tantos pedidos e tantas exigências. Conscientes da difícil situação económica do Município, que encontramos quando tomámos posse e que continua devido às implicações da crise económica nacional, decidimos não agravar as despesas do Município com cargos de nomeação política. Neste momento, o Executivo em permanência é constituído pelo Presidente, pelo Vice-Presidente e por uma Vereadora a meio tempo. Há apenas um elemento de apoio para todo o Executivo. É um Executivo muito reduzido para resolver tantos problemas e solicitações. Tal facto tem exigido de nós um árduo trabalho no dia-a-dia e tem feito com que nos multipliquemos em reuniões, representações, visitas, etc.

Relativamente às actividades do Município ao longo de 2010, destacámos a luta pelo emprego e a preocupação social com os mais carenciados. Conseguimos disponibilizar alguns postos de trabalho no Município, mesmo que precários, porque consideramos o emprego o maior bem social! Mantivemos e reforçámos vários apoios sociais (apoio social escolar, apoio

às famílias carenciadas, apoio à natalidade, apoio aos jovens na construção de habitação própria e na elaboração de projectos, etc.).

Valorizámos o trabalho realizado no domínio da educação: mantivemos uma atitude de colaboração activa com as escolas, jardins-de-infância e agrupamento(s) de escolas; organizámos os transportes escolares e evidenciámos a nossa preocupação com a segurança dos nossos alunos; fornecemos refeições às crianças do Ensino Pré-Escolar; organizámos o concurso de professores para as Actividades de Enriquecimento Curricular; organizámos e dinamizámos o programa «ATL de Verão» com enorme êxito.

Destacamos também a aposta na divulgação do Concelho através da participação do Município e da vitória do P.N.P.Gêres no concurso das «7 Maravilhas Naturais de Portugal.»

Consideramos que o Gabinete de Apoio ao Agricultor foi uma excelente aposta na medida em que tem prestado um apoio contínuo, empenhado e gratuito a todos os agricultores do concelho.

Muitas outras actividades merecem destaque que lhes será dado nas páginas seguintes.

Quanto às obras municipais de maior relevo, continuámos os trabalhos da piscina municipal (com alterações do projecto inicial), reformulámos o projecto do “*Natur Parque*” e adiámos os projectos que considerámos de grande “esforço” financeiro, como a construção da Biblioteca Municipal. Concretizámos os projectos que julgámos prioritários: alargamento e beneficiação das redes de água e saneamento, beneficiação da rede viária municipal e requalificação de espaços públicos. Apostámos, sobretudo, nas obras que exigiam menor esforço financeiro por parte do Município e que pudessem promover a melhoria da qualidade de vida e o bem-estar das populações, como o saneamento básico, as vias de acesso e a higiene e limpeza dos espaços públicos.

Para valorizar o papel das Juntas de Freguesia na construção de um concelho mais qualificado, mantivemos um diálogo constante com os Srs. Presidentes das Juntas e facultámos o apoio técnico e financeiro necessário à concretização de diversas obras prioritárias.

Salientadas algumas actividades, passemos às contas da autarquia.

Relativamente à execução orçamental, verifica-se uma taxa de execução de 66,88% no que diz respeito às Receitas e de 66,57% no que concerne às Despesas, sendo de 10.211.101,97 € e de 10.162.559,50 € respectivamente.

Os tempos de crise que vivemos, as dívidas do passado e o assumir de mais responsabilidades, sobretudo nas áreas do emprego, dos apoios sociais e da protecção civil, avolumam as despesas sem qualquer contrapartida nas receitas. E sem dinheiro não é possível

investir. Foi uma opção política manifestamente assumida: responder ao que é mais urgente e mais necessário.

Não obstante todos os condicionalismos financeiros, o orçamento do Município inicialmente previsto para 2010 foi aumentando ao longo do ano fruto das candidaturas aprovadas (*Aqua Cávado*, Biblioteca Municipal, Piscina Municipal, Requalificação da rede viária e alteração das taxas de comparticipação das candidaturas aprovadas) que o elevaram de 11.784.689,00 para 15.266.889,00 euros.

De salientar a boa execução das receitas correntes que apresentam uma taxa de 96,32% face à previsão orçamental.

Por último, uma referência à diminuição da dívida do Município a médio e longo prazo. No início do ano de 2010, o montante dessa dívida era de 5.455.517,94 € e em 31 de Dezembro de 2010 era de 5.013.020,59 €. Reduzimos a dívida a médio e longo prazo em 442.497,35 € ou seja, cerca de 8,1%.

Queremos finalizar com uma palavra de apreço pelo trabalho da equipa técnica do Município que elaborou o presente relatório de Prestação de Contas.

Actividades do Município ao longo de 2010

1. EMPREGO

Apesar das excelentes condições naturais que existem no nosso Concelho para o desenvolvimento de actividades económicas (sobretudo, actividades ligadas ao turismo e tempos livres), todos sabemos que existem sérios constrangimentos que resultam das fracas vias de acesso aos grandes centros urbanos e dos condicionalismos impostos por vários regulamentos de gestão do território (PDM, REN, RAN, POPNPG, POAC, REDE NATURA 2000) que impedem ou limitam a construção de estruturas, o desenvolvimento económico e a criação de emprego. Para agravar esta situação, que tanto tem prejudicado o desenvolvimento do nosso Concelho, o país entrou numa profunda crise financeira, económica e social.

O desemprego é o principal rosto dessa crise e aquele que mais nos afecta e preocupa. A falta de emprego tem provocado o êxodo da população, sobretudo dos jovens que procuram soluções para a vida noutras paragens.

Apesar das dificuldades, não nos alheámos dos problemas no âmbito do emprego e do rendimento económico das famílias. Com o objectivo de atenuar as dificuldades económicas das famílias, concretizámos as seguintes actividades:

- Apoiámos a efectivação de Cursos de Educação e Formação de Adultos, alguns estágios profissionais e criámos alguns postos de trabalho;
- Promovemos e concretizámos a instalação de uma empresa de informática na Casa de Latim, em Covide, criando 4 postos de trabalho para jovens qualificados;
- Contactámos e incentivámos empresários para investirem no nosso concelho nas mais diversas áreas (turismo, centros de inspecções de veículos, comércio, indústria, etc.);
- Apoiámos tecnicamente a elaboração de projectos no âmbito da agro-pecuária e do turismo rural e vários desses projectos foram aprovados e financiados pelos fundos comunitários;
- Criámos um Gabinete de Apoio ao Agricultor eficaz, que ao longo de 2010 elaborou, gratuitamente, cerca de 830 candidaturas ao Pedido Único 2010 e ao PAS (Pedido de Apoio para as Medidas Agro-Ambientais e Silvo-Ambientais 2011). São muitos milhares de euros que entram no concelho para apoiar os nossos agricultores e melhorar a qualidade de vida das suas famílias.

2. ACÇÃO SOCIAL

Além do emprego e do rendimento económico das famílias, outra grande preocupação das nossas decisões políticas ao longo de 2010 foi a «Acção Social».

Tudo se exige à Câmara Municipal, muito mais em momentos de crise como aqueles que estamos a viver, pois é o órgão de poder mais próximo dos cidadãos. Conhecemos as dificuldades e o sofrimento de muitas pessoas e famílias e não ficámos indiferentes. Assim:

- Apoiámos as crianças, os idosos e as famílias mais carenciadas em diversas actividades e situações (acção social escolar, transportes, projectos, alimentação, tempos livres, etc.)

- Apoiámos todas as Instituições de Solidariedade Social do concelho;

- Continuámos e melhorámos vários apoios sociais (apoio à natalidade, apoios escolares, apoio à fixação de jovens através da redução de taxas e elaboração de projectos para habitação, etc.);

O espaço onde funcionavam os Serviços Sociais do Município era quase degradante. Por isso, criámos um novo espaço para esse Serviço, agora a funcionar num espaço muito mais apropriado.

No sentido de promover uma velhice digna e feliz, a Câmara Municipal dinamizou e apoiou os seguintes projectos e iniciativas:

- Projecto “Bem Envelhecer”;

- Actividades recreativas e culturais com os idosos do concelho, destacando-se as colónias de férias... e o Encontro Anual da Pessoa Idosa que, em 2010, decorreu integralmente no nosso Concelho, com toda a despesa a ser realizada em Terras de Bouro.

Pretendendo dignificar as condições de habitabilidade de famílias com menores recursos económicos, elaborámos projectos de obras, disponibilizámos materiais de construção e/ou apoio financeiro para a realização de pequenas obras de melhorias nas habitações.

Outras actividades neste domínio:

- Parcerias e protocolos com o Centro Distrital de Segurança Social de Braga, tendo em vista a transferência de competências no âmbito da Acção Social para a autarquia;

- Estágios profissionais;

- Apoio à orientação e colocação profissional de desempregados (CEI e EQE);

- Comissão de Protecção de Crianças e Jovens em Perigo (CPCJ). A CPCJ de Terras de Bouro acompanhou, durante o ano 2010, diversas situações de risco (v.g., abandono e negligência parental; violência doméstica; abandono ou absentismo escolar, etc).

- Serviços municipais de apoio psicológico e psico-pedagógico.

3. ACESSIBILIDADES

As vias municipais têm sofrido um grande desgaste com o rigor dos últimos Invernos. Procurando solucionar os problemas que foram (e vão) surgindo nas vias municipais, a Câmara Municipal colocou, sempre que as condições climatéricas permitiam, equipas no terreno a repararem os estragos e a melhorar o piso dessas vias. Foram inúmeras as intervenções nesta área por todo o concelho.

Procedemos à requalificação de várias vias municipais. Em 2010, fizemos pavimentações em tapete betuminoso nos lugares da Ermida, Pereiró e Meia Léguas, no acesso e espaço envolvente à Creche de Vilar da Veiga, no acesso e espaço envolvente ao Centro de Solidariedade Social de Valdosoende, em Moimenta-a-Nova, em vários locais na sede do concelho (rua do Milímetro, variante da vila, largo dos Bombeiros, rua da Cruz Vermelha, largo da Corredoura, etc.), na freguesia de Vilar, na estrada para Brufe, na estrada Souto-Chorensense, em Rio Caldo, no Campo do Gerês (alargamento da estrada entre o Museu e a entrada da aldeia e pavimentação da rua da Raposeira), etc.

A Câmara Municipal procedeu também ao arranjo de três estradas com piso em terra, dando-lhes as condições necessárias para a circulação automóvel. As estradas Gogide – Santa Cruz, Campo do Gerês – Mata de Albergaria e Central – Rio Caldo sofreram uma intervenção profunda no piso e ficaram, por algum tempo, com boas condições de circulação. Apesar de duas dessas vias se encontrarem dentro da área do Parque Nacional da Peneda-Gerês, foi a Câmara Municipal que tomou a iniciativa e pagou a despesa destes melhoramentos.

Procedemos também, em colaboração com a Juntas de Freguesia, à pavimentação em calçada de várias ruas no concelho.

4. ÁGUA E SANEAMENTO

O abastecimento domiciliário de água é um direito básico das populações. Frequentemente surgem problemas no abastecimento de água em várias freguesias, sobretudo no Verão, o que acarreta situações intoleráveis para os munícipes. Para resolver algumas das situações mais preocupantes, procedemos à reformulação ou ampliação da rede de abastecimento de água nas freguesias de Souto, Carvalheira, Moimenta, Balança, Covide e Gondoriz.

Quanto ao saneamento básico, empenhámo-nos na construção da ETAR de Pereiró, que já se encontra em funcionamento, e na colocação da rede de saneamento nas freguesias de Gondoriz, Souto.

5. HABITAÇÃO E URBANIZAÇÃO

Vivemos no nosso concelho (e no país) uma crise de construção de habitação. As limitações impostas pelo actual PDM e as dificuldades económicas dos munícipes têm contribuído significativamente para a crise de habitação que atravessamos. Neste domínio, empenhámo-nos na revisão do actual Plano Director Municipal (PDM) e tudo fizemos para acelerar essa revisão.

Apesar de vivermos tempos de crise e das limitações impostas pelo PDM, durante o ano de 2010 foram concedidas 33 licenças de construção de habitação e 1 alvará de loteamento para 6 habitações.

Apoiámos as famílias com dificuldades económicas e todos os jovens e casais jovens do concelho, através da oferta de projectos elaborados pelo Gabinete de Apoio ao Múncipe (GAM) e da redução do valor das taxas e licenças para a construção.

O Gabinete de Apoio ao Múncipe elaborou 28 projectos de habitação particular e 17 projectos para as Juntas de Freguesia e outras Instituições do concelho. Merecem destaque o projecto de requalificação das instalações dos Bombeiros Voluntários de Terras de Bouro, os projectos das casas mortuárias de Gondoriz, Cibões e Sta. Isabel do Monte, o projecto do novo Centro Social de Chorense, entre outros.

Em 2010, foi possível concluir e aprovar o Plano de Pormenor do Bairro da EDP, em Paradela, Valdosende.

Acompanhámos a revisão do Plano de Ordenamento do PNPG através da participação na respectiva Comissão Mista de Coordenação e na discussão pública do documento, manifestando a nossa opinião desfavorável a vários pontos desse documento.

6. TURISMO

Somos, por excelência, um município de natureza e ambiente. Face aos condicionalismos impostos por vários regulamentos de gestão do território já referidos, que não nos permitem a concretização de parques industriais e empresariais, o Turismo surge como uma oportunidade estratégica para o desenvolvimento económico e a criação de emprego. Para favorecer a actividade turística e/ou divulgar o nosso concelho, apostámos nas seguintes iniciativas e actividades:

- Dinamização dos equipamentos municipais: Postos de Turismo (apresentação de uma candidatura para a reformulação do Posto de Rio Caldo), Núcleo Museológico e “Porta” do PNPG (actividades culturais e recreativas, exposições e comemorações), Centro Náutico de Rio Caldo (o aluguer dos *fingers* tem diminuído; os passeios de barco mantêm uma boa procura;

realizámos um programa de televisão – Verão Total – e o evento Moda Gerês), Centro de Animação das Caldas do Gerês (o Clube de Saúde mantém uma boa procura e dinâmica; o Auditório mantém uma boa utilização ao nível de conferências, animação, reuniões, apresentações e encontros; parte do edifício continua a ser utilizado pela EPATV para cursos profissionais), Casa dos Bernardos (turismo em espaço rural com boa ocupação) e Centro Interpretativo da Rota dos Moinhos (muito procurado para visitas e trilhos pedestres);

- Participação no concurso «7 Maravilhas Naturais de Portugal», com o P.N.P. Gerês a ser eleito uma das maravilhas naturais de Portugal. A madrinha da nossa candidatura foi a nossa campeã olímpica Rosa Mota que muito contribuiu para o sucesso da nossa candidatura e para a projecção nacional do nosso concelho e do Gerês;

- Participação em programas televisivos como o «Verão Total», a «Praça da Alegria» e «Portugal sem Fronteiras»;

- Divulgação do nosso concelho em várias revistas e jornais regionais, nacionais e internacionais;

- Participação na feira-exposição denominada «Bolsa de Turismo de Lisboa», com um novo stand;

- Reformulação da revista turística municipal - «À Descoberta do Gerês/Terras de Bouro», em vários idiomas: português, francês, inglês, espanhol e alemão.

- Animação turística: caminhadas na natureza e trilhos pedestres, actividades culturais, desportivas e recreativas, etc.;

- Promoção da higiene dos espaços (limpeza e recolha do lixo);

- Incentivo e apoio à construção de empreendimentos turísticos por parte de entidades particulares (candidaturas através da ATAHCA);

- Outras actividades: Animação de Verão, Feira Romana, Encontro Nacional de Poetas e Moda Gerês;

- Melhorámos a publicidade turística existente nos táxis do concelho;

7. AGRICULTURA E PECUÁRIA

Criámos e estamos a melhorar um eficaz «Gabinete de Apoio ao Agricultor», que tem sido um êxito, e que oferece as seguintes apoios de forma gratuita:

- Candidaturas a apoios financeiros, elaboração de candidaturas de projectos, programas de formação e informação, apoio jurídico, organização de eventos (feiras, exposições, visitas, acções de formação), etc. Em 2010, o GAA elaborou cerca de 830 candidaturas.

8. CULTURA E EDUCAÇÃO

A educação e a cultura são os alicerces do futuro e as marcas distintivas de uma comunidade. Conscientes da enorme importância destes “valores sociais”, desenvolvemos as seguintes iniciativas:

- No domínio da Cultura, realizámos obras de requalificação no Museu de Vilarinho da Furna, apoiámos os grupos de teatro do concelho, proporcionámos espectáculos de teatro em Rio Caldo e Terras de Bouro e publicámos três livros: *Terras do Conto*; *Recordando o Prof. Emídio Ribeiro*; *Terras de Bouro: cem anos de adversidades*.

Concretizámos a Feira-Mostra de S. Martinho, o Encontro de Coros de Natal e Reis, os Fins-de-semana Gastronómicos, as Comemorações do 25 de Abril, o Dia Internacional dos Museus, o VIII Encontro de Tocadores de Concertina e Cantares ao Desafio, as Festas Concelhias, o X Encontro Nacional de Poetas, as Jornadas Europeias do Património, as Comemorações do Centenário da República e as Comemorações memoráveis do Dia do Município. Apoiámos a realização das Marchas dos Santos Populares e os Concertos nas Portas do PNPG.

No domínio da Educação, colaborámos com as actividades educativas das nossas escolas e Agrupamento(s); melhorámos as condições físicas de ensino e de aprendizagem nas escolas através de obras e de materiais; organizámos os transportes escolares e evidenciámos a nossa preocupação com a segurança dos nossos alunos (para isso, adquirimos um mini-autocarro de 20 lugares e uma carrinha de 9 lugares, novos, da marca Mercedes, que custaram 98.000,00 €); fornecemos refeições às crianças do Ensino Pré-Escolar (refeições nas próprias instalações escolares, que era um pedido com vários anos por parte dos pais; para isso, dotámos os jardins-de-infância e as escolas com todas as condições: máquinas de lavar louça, mobiliário, louças, etc.); organizámos o concurso de professores para as Actividades de Enriquecimento Curricular, que era feito pela Escola Profissional Amar Terra Verde; organizámos e dinamizámos o programa «ATL de Verão» e colónia de férias “Júnior”, com enorme sucesso; promovemos a “Acção Social Escolar” no ensino básico e secundário: comparticipação no pagamento dos manuais escolares e das refeições, apoio psicopedagógico, apoio específico aos alunos com necessidades educativas especiais; apoiámos as actividades de enriquecimento curricular na sala de aula e no exterior (aquisição de manuais de língua inglesa, transporte dos alunos para diversas actividades, como visitas de estudo, provas desportivas, etc.); apoiámos os alunos do ensino superior (apoio aos alunos conforme o regulamento municipal para o efeito); promovemos e apoiámos os cursos de Educação e Formação de Adultos.

Parece-nos oportuno referir que, no início do ano lectivo de 2010-11, os Agrupamentos de Escolas do Vale do Homem e de Rio Caldo fundiram-se e passaram a formar o Agrupamento de Escolas de Terras de Bouro. Foi uma decisão do Ministério da Educação que não agradou à autarquia nem aos responsáveis pelos dois agrupamentos.

Continuamos a considerar que se tratou de um processo unilateral e de nítida prepotência por parte da tutela. Lamentamos a forma como a autarquia foi tratada neste processo, ao ser marginalizada ou afastada da discussão, não tendo merecido qualquer palavra de explicação ou justificação por parte do Ministério da Educação. Em momento algum foi solicitado ao Município qualquer parecer, contrariando a legislação em vigor, e não foi possível agendar uma reunião para abordar o assunto com os responsáveis da DREN ou do ME. Só depois da decisão estar praticamente tomada, foi possível uma reunião com o Director Regional da Educação do Norte, com os Secretários de Estado da Educação e com a Ministra da Educação, no Porto. Embora os responsáveis políticos tenham manifestado compreensão e abertura durante a reunião para a situação da distância entre as escolas em Terras de Bouro e para outros argumentos que a autarquia colocou, a verdade é que, lamentavelmente, não alteraram a decisão.

9. DESPORTO E TEMPOS LIVRES

No sentido de fomentar a prática desportiva, melhorar a qualidade de vida das pessoas, proporcionar momentos e locais de ocupação de tempos livres e de férias escolares, a Câmara Municipal concretizou as seguintes iniciativas ou actividades:

- Apoio financeiro aos clubes do concelho que fomentam a prática desportiva regular (G. D. Gerês, A. D. Terras de Bouro, G. D. Rio Caldo e Núcleo Rio Homem);
- Realização do Torneio Concelhio de Futsal;
- Caminhadas na Natureza;
- Prova de ciclismo entre a Póvoa de Varzim e Terras de Bouro;
- Organização de um programa infanto-juvenil, durante as férias escolares do Verão (ATL de Verão).

10. AMBIENTE E REQUALIFICAÇÃO DE ESPAÇOS PÚBLICOS

A preservação do ambiente é e será uma preocupação constante do Executivo municipal. Neste sentido, apoiámos todas as iniciativas e actividades no âmbito da educação ambiental promovidas na Porta do PNPG do Campo do Gerês pela ADERE PG, pelas escolas do concelho ou de outros concelhos; celebrámos o Dia Mundial do Ambiente com crianças e

jovens; aceitámos a parceria com outras entidades para as actividades de reflorestação previstas nas áreas ardidas no nosso concelho.

Apostámos na limpeza e higiene de espaços públicos, como parques de merendas e praias fluviais.

Procedemos ao arranjo de vários espaços públicos, o que evidencia a nossa preocupação em embelezar o concelho e em contribuir para o bem-estar das pessoas residentes e das que nos visitam. Melhorámos significativamente os jardins na sede do concelho, colaborámos na pavimentação do largo junto à Capela de Santa Marinha, no lugar da Ermida, arranjámos os largos do Alqueirão e da Batoca, em Vilar da Veiga, e alguns largos junto à estrada nacional em Covide. Já estão terminados os arranjos de alguns espaços públicos na freguesia de Sta. Isabel do Monte.

Procedemos também à limpeza de estradas (fizemos dezenas de quilómetros de limpezas de bermas) e de espaços para as festas de todas as freguesias.

Promovemos a instalação da ETAR de Pereiró que vem resolver um grave problema ambiental na área a que vai prestar serviço.

11. PATRIMÓNIO ARQUITECTÓNICO E CULTURAL

A fim de contribuírmos para a preservação do património arquitectónico e cultural do nosso Concelho, prestámos o seguinte apoio técnico e financeiro:

- Conservação do património concelhio constituído pelas igrejas e capelas (apoio técnico e financeiro de 5.000,00 € para as intervenções na igreja da Ribeira e capela de Padrós), espigueiros e moinhos (apoio na elaboração de vários projectos para submeter aos fundos comunitários através da ATAHCA), lagares de azeite (apoio através do fornecimento de materiais para a recuperação dos lagares de azeite de Valdosende e Vilar da Veiga);
- Recuperação das escolas primárias para actividades das Juntas de Freguesia, como actividades culturais e recreativas (Vilar) e de formação (Seara - Rio Caldo e Quintães - Balança), ou para habitação de famílias carenciadas (Gondoriz e Ribeira).

12. PROTECÇÃO CIVIL, SEGURANÇA E SAÚDE

A nível de protecção civil, o ano de 2010 ficou marcado pelos graves incêndios que assolaram o nosso concelho e evidenciaram a ausência de medidas de prevenção e de planos de intervenção no terreno por parte da entidade que gere o território: o ICNB.

A Câmara Municipal colaborou com recursos financeiros, técnicos e humanos no combate aos incêndios e foi elogiada pela eficácia no apoio prestado.

O Gabinete de Protecção Civil do Município procedeu à recolha e tratamento de dados relativos aos incêndios de 2010; à actualização do Plano Municipal de Emergência (PME); ao acompanhamento de simulacros realizados por diversas entidades; ao tratamento de dados relativos a acidentes rodoviários ocorridos no Município de Terras de Bouro; e à participação nas reuniões distritais da Protecção Civil e da Segurança Rodoviária.

O Município apoiou o funcionamento de uma brigada de sapadores florestais que trabalha na prevenção de riscos de incêndio e na preservação da natureza.

Em Junho de 2010, a Associação Humanitária dos Bombeiros Voluntários de Terras de Bouro comemorou as Bodas de Prata da sua fundação. A Câmara Municipal ofereceu a essa nobre Instituição uma nova ambulância que possui um equipamento moderno e eficaz na assistência a feridos e doentes. Deste modo, contribuiu para melhorar as respostas de socorro dos Bombeiros no auxílio à população do concelho.

Relativamente à Saúde, disponibilizámos meios humanos e transportes para visitas ao domicílio dos profissionais de saúde, mantendo um espírito de colaboração com os Centros de Saúde do Concelho. Lamentámos que os serviços de saúde no concelho não tivessem, em 2010, a qualidade que as pessoas merecem, devido, sobretudo, à falta de profissionais (médicos e enfermeiros).

13. APOIOS A INSTITUIÇÕES DO CONCELHO

Concretizámos o apoio técnico, financeiro ou material a diversas Instituições e Associações Culturais e Desportivas:

- Banda Musical de Carvalheira: só com o apoio muito reforçado da autarquia (que passou de cerca de 6.500,00 €por ano em 2009 para 18.000,00 €por ano em 2010) foi possível contribuir para a manutenção e melhoria significativa da nossa Banda centenária;
- Bombeiros Voluntários de Terras de Bouro (apoio mensal de 2.500,00 €);
- Delegações da Cruz Vermelha (apoio anual de 3.000,00 €para cada Delegação);
- Associações Culturais (Balança, Carvalheira, Ribeira, Chamoim, Paradela) e Desportivas (G. D. Gerês, A. D. Terras de Bouro, G. D. Rio Caldo, Núcleo Rio Homem, Associação Lúrio do Gerês).

14. SERVIÇOS MUNICIPAIS

Para melhorar a eficácia dos serviços municipais, continuámos o processo de modernização da gestão e administração municipal, através da simplificação dos procedimentos

e do maior aproveitamento das novas tecnologias. A propósito das novas tecnologias, melhorámos o “sítio” do município na Internet.

Para proporcionar um efectivo apoio ao munícipe, a Câmara Municipal disponibilizou (e disponibiliza) os serviços dos seguintes gabinetes:

- Gabinete de Apoio ao Agricultor (GAA): elaboração de candidaturas e prestação de outros serviços no âmbito da agricultura, pecuária e florestas. Em 2010, o GAA elaborou 830 candidaturas.

- Gabinete de Apoio ao Investidor (GAI): apoio na elaboração de candidaturas de particulares aos fundos comunitários no âmbito do PRODER, através da ATAHCA. Internamente, o GAI elaborou e acompanhou o financeiro de candidaturas municipais no âmbito do QREN (ON2 e CIM Cávado) nas seguintes obras: beneficiação da rede viária municipal; pavilhão municipal; piscina municipal; rede de lojas interactivas/centros de informação turística; construção do parque da vila de Terras de Bouro; *Natur* Parque de Vilarinho da Furna, entre outras.

- Gabinete de Apoio ao Munícipe (GAM): elaboração de projectos para munícipes carenciados e para instituições (Juntas de Freguesia, Associações, Centros Sociais ou de Solidariedade Social, etc.). O GAM elaborou 45 projectos em 2010.

- Gabinete de Apoio ao Emigrante (GAE): presta apoio aos munícipes emigrados ou em vias de regressarem ao seu país, em áreas como a segurança social, a equivalência e/ou reconhecimento de habilitações académicas, assuntos de natureza jurídica, formação profissional e legalização de veículos, entre outros.

- Gabinete de Apoio Jurídico (GAJ): presta informações e apoio aos munícipes em situações de interpretação das leis, em situações administrativas, na apresentação de exposições, nos diferendos e conflitos provocados por obras particulares, etc.

A Câmara Municipal ainda disponibiliza apoio na mediação de conflitos de consumo através de mediação, conciliação e arbitragem e informa os consumidores e agentes económicos dos seus direitos e deveres sobre o mercado de produtos e serviços (CIAB: Centro de Informação, Mediação e Arbitragem de Consumo – Tribunal Arbitral de Consumo).

15. OBRAS MUNICIPAIS

A frágil situação financeira do Município obrigou-nos a uma política de contenção nas despesas nas obras municipais. Se o montante das dívidas era elevado e se o valor da receita diminuiu significativamente, fomos obrigados a reduzir a despesa e o investimento. Assim, foi nossa preocupação:

- Executar as obras consideradas prioritárias e de pouco ou médio esforço financeiro;
- Executar uma política rigorosa de apoios económicos (apresentámos e seguimos os princípios orientadores da atribuição destes apoios);
- Executar uma política rigorosa de atribuição de subsídios (apresentámos e seguimos os princípios orientadores de atribuição de subsídios);
- Reduzir as despesas em todos os eventos organizados pelo Município. Por exemplo, reduzimos significativamente (cerca de 20% em relação ao ano anterior) as despesas com as Festas Concelhias de 2010.

As obras concluídas (Centro Interpretativo do Garrano e Centro Interpretativo da Rota dos Moinhos) ou em fase de conclusão (Museu da Geira e Galeria dos Miliários) mereceram o nosso empenho e esforço na sua dinamização e “rentabilidade”. Assim, promovemos várias actividades no Museu da Geira e no Centro Interpretativo da Rota dos Moinhos. O Centro Interpretativo do Garrano está a ser utilizado por uma empresa do concelho, mas tem necessidade urgente de obras de requalificação. A Galeria dos Miliários, na Portela do Homem, está em fase de obras para abertura ao público o mais rápido possível. Este espaço foi concessionado a um casal jovem do concelho.

Relativamente às obras municipais de maior relevo, queremos salientar que em apenas um ano não é possível elaborar projectos, fazer aprová-los pelas Instituições que coordenam os apoios comunitários e iniciar qualquer obra. Os programas dos fundos comunitários (como o QREN e o ON2) estão enredados numa grande burocracia. Os nossos projectos necessitam de vários pareceres externos (da CCDRN, do ICNB e de outras instituições). Mesmo assim, conseguimos alterar o tanque da piscina municipal; aprovar o projecto «*Aqua Cávado*», que criará centros de promoção turística, arranjo de espaços públicos e criação de trilhos pedestres; reformular o projecto do Parque da Vila na sede do concelho; iniciar o projecto da Ecovia Rio Caldo-Gerês; e preparar a construção da variante em Covide.

Reformulámos o projecto do “*Natur Parque*” e adiámos a construção da Biblioteca Municipal uma vez que iria exigir uma comparticipação municipal de cerca de 800.000,00 €. Concretizámos os projectos que julgámos prioritários: alargamento e beneficiação das redes de água e saneamento, beneficiação da rede viária municipal e requalificação de espaços públicos.

16. APOIO ÀS JUNTAS DE FREGUESIA

Por solicitação das Juntas de Freguesia, realizámos inúmeras obras nas freguesias: pavimentações de vias, redes de água e saneamento, recuperação de escolas, abertura de

caminhos e vias de acesso, limpeza e arranjo de espaços públicos, alargamento de cemitérios, etc.

17. OUTRAS ACTIVIDADES

O dinamismo de um Município também se mede por iniciativas menos visíveis mas úteis. Estamos a dinamizar o Gabinete de Apoio ao Emigrante (com protocolo assinado há cerca de 6 anos e que ficou parado). Procedemos à actualização de todos os regulamentos municipais (taxas e licenças, ocupação da via pública, publicidade, cemitérios municipais, urbanização e edificação, apoio à natalidade), alguns deles com mais de vinte anos! Construámos e estamos a melhorar uma nova página web do Município na Internet. Substituímos o boletim municipal de periodicidade mensal por uma revista trimestral. Resolvemos alguns pequenos problemas que se arrastavam no tempo e que mostram que também estamos atentos às coisas simples, mas importantes, por exemplo, o estacionamento em frente à Escola Pe. Martins Capela e a colocação de grades de protecção e pavimentação dos passeios no museu da Geira, etc.

Apesar dos constrangimentos orçamentais provocados quer pela diminuição da receita municipal devido à redução das transferências do Orçamento do Estado para as autarquias quer pelas dívidas do Município a curto prazo que tivemos de liquidar e também os juros e amortizações das dívidas a médio e longo prazo, consideramos ter atingido um desempenho globalmente positivo nas actividades desenvolvidas e na despesa efectuada, pelo que solicitamos a aprovação deste documento de Prestação de Contas pelos senhores deputados municipais.

Terras de Bouro, 7 de Abril de 2011

O Presidente da Câmara Municipal,

Joaquim José Cracel Viana

Balanço		1			
Designação da entidade		Município de Terras de Bouro			
Gerência		1 de Janeiro a 31 de Dezembro de 2010			
CÓDIGO DAS CONTAS	ACTIVO	EXERCÍCIOS			
		2010		2009	
		AB	A/P	AL	AL
	Imobilizado:				
451	Bens de domínio público				
452	Terrenos e recursos naturais	145.502,51		145.502,51	139.502,51
453	Edifícios	5.222.416,36	544.502,75	4.677.913,61	2.664.876,36
455	Outras construções e infra-estruturas	47.888.242,52	13.620.763,74	34.267.478,78	27.258.532,75
459	Bens do património histórico, artístico e cultural	149.695,24		149.695,24	
445	Outros bens de domínio público				
446	Imobilizações em curso	1.415.771,29		1.415.771,29	11.681.687,00
	Adiantamentos por conta de bens de domínio público				
		54.821.627,92	14.165.266,49	40.656.361,43	41.744.598,62
	Imobilizações incorpóreas				
431	Despesas de instalação				
432	Despesas de investigação e de desenvolvimento				
433	Propriedade industrial e outros direitos				
443	Imobilizações em curso				
449	Adiantamentos por conta de imobilizações incorpóreas				
	Imobilizações corpóreas				
421	Terrenos e recursos naturais	3.092.960,80		3.092.960,80	3.087.012,88
422	Edifícios e outras construções	18.121.957,23	1.770.401,18	16.351.556,05	10.098.363,01
423	Equipamento básico	1.426.481,02	1.015.013,56	411.467,46	370.907,06
424	Equipamento de transporte	1.687.711,39	1.145.310,24	542.401,15	535.918,51
425	Ferramentas e utensílios	10.666,45	9.882,15	784,30	418,17
426	Equipamento administrativo	1.365.677,48	991.576,04	374.101,44	208.222,81
427	Taras e vasilhame				
429	Outras imobilizações corpóreas	13.145,95	10.141,54	3.004,41	3.538,36
442	Imobilizações em curso	2.805.795,08		2.805.795,08	8.500.247,28
448	Adiantamento por conta de imobilizações corpóreas				
		28.524.395,40	4.942.324,71	23.582.070,69	22.804.628,08
	Investimentos financeiros				
411	Partes de capital	55.419,62		55.419,62	55.419,62
412	Obrigações e títulos de participação				
414	Investimentos em imóveis	840.962,31		840.962,31	755.663,59
415	Outras aplicações financeiras				
441	Imobilizações em curso				
447	Adiantamentos por conta de investimentos financeiros				
		896.381,93		896.381,93	811.083,21
	Circulante:				
	Existências:				
36	Matérias Primas, subsidiárias e de consumo	114.599,63		114.599,63	108.269,19
35	Produtos e trabalhos em curso				
34	Subprodutos, desperdícios, resíduos e refugos				
33	Produtos acabados e intermédios				
32	Mercadorias	20.062,54		20.062,54	6.627,85
37	Adiantamentos por conta de compras				
		134.662,17		134.662,17	114.897,04
	Dívidas de terceiros - Medio e longo prazos: (a)				
	Dívidas de terceiros - Curto prazo:				
28	Empréstimos concedidos				
211	Clientes c/c				3.385,00
212	Contribuintes c/c	20,00		20,00	15,19
213	Utentes c/c	3.991,42		3.991,42	4.833,03
218	Clientes, contribuintes e utentes de cobrança duvidosa	3.526,60		3.526,60	125,94
251	Devedores pela execução do orçamento				
229	Adiantamentos a fornecedores				
2619	Adiantamentos a fornecedores de imobilizado				
24	Estado e outros entes públicos	1.549,39		1.549,39	
264	Administração autárquica				
262+263+267+268	Outros devedores	5.101,92		5.101,92	
		14.189,33		14.189,33	8.359,16
	Títulos negociáveis:				
151	Acções				
152	Obrigações e títulos de participação				
153	Títulos de dívida pública				
159	Outros títulos				
18	Outras aplicações de tesouraria				

12	Disponibilidades	492.713,67		492.713,67	368.519,72
11	Depósitos em instituições financeiras	1.278,84		1.278,84	2.140,73
	Caixa	493.992,51		493.992,51	370.660,45
271	Acréscimos e diferimentos:				241.051,16
272	Acréscimos de proveitos	10.768,12		10.768,12	
	Custos diferidos	10.768,12		10.768,12	241.051,16
	Total de Amortizações		19.107.591,20		
	Total de Provisões				
	Total do Activo	84.896.017,38	19.107.591,20	65.788.426,18	66.095.277,72

CÓDIGO DAS CONTAS	PASSIVO	EXERCÍCIOS	
		2010	2009
51	Fundos próprios:		
55	Património	47.260.551,23	47.260.551,23
56	Ajustamento de partes de capital em empresas		
	Reservas de reavaliação		
	Reservas:		
571	Reservas legais	412.826,96	345.562,09
572	Reservas estatutárias		
573	Reservas contratuais		
574	Reservas livres		
575	Subsídios		
576	Doações		
577	Reservas decorrentes de transferências de activos		
59	Resultados transitados	5.111.239,20	3.833.206,76
88	Resultado líquido em exercício	-720.626,83	1.345.297,31
	Total de Fundos Próprios	52.063.990,56	52.784.617,39
292	Passivo:		
	Provisões para riscos e encargos		
2312	Dívidas a terceiros - Médio e longo prazos (a)		
2312	Empréstimos de médio e longo prazos	5.013.020,59	5.455.517,94
2312	Outros empréstimos de Médio/longo prazo	5.013.020,59	5.455.517,94
2311	Dívidas a terceiros - Curto Prazo		
269	Empréstimos de curto prazo		
221	Adiantamentos por conta de vendas		
228	Fornecedores c/c	139.275,96	130.009,93
252	Fornecedores - Facturas em recepção e conferência		
219	Credores pela execução do orçamento		
2611	Adiantamentos de clientes, contribuintes e utentes		
24	Fornecedores de imobilizado c/c	392.012,66	624.279,37
264	Estado e outros entes públicos		3.460,91
262+263+267+268	Administração autárquica		
222+2612+262	Outros credores	436.217,98	361.428,39
	Garantias e Cauções	967.506,60	1.119.178,60
273	Acréscimos e diferimentos:		
274	Acréscimos de custos	211.240,69	
	Proveitos diferidos	7.532.667,74	6.735.963,79
		7.743.908,43	6.735.963,79
	Total do Passivo	13.724.435,62	13.310.660,33
	Total dos Fundos Próprios e do Passivo	65.788.426,18	66.095.277,72

Órgão Executivo

Em, 7 de Abril de 2011

Órgão Deliberativo

Em, 18 de Abril de 2011

Demonstração de Resultados				2	
Designação da entidade		Município de Terras de Bouro			
Gerência		1 de Janeiro a 31 de Dezembro de 2010			
Código das Contas	Descrição	Exercício			
		2010		2009	
61	Custos e perdas				
	Custos das mercadorias vendidas e das matérias consumidas:				
	Mercadorias	97.893,67		84.140,11	
	Matérias	23,26	97.916,93	27,06	84.167,17
62	Fornecimentos e serviços externos:		2.329.011,41		1.733.306,41
	Custos com o pessoal:				
641+642	Remunerações	3.457.868,45		3.135.036,67	
643 a 648	Encargos sociais	657.449,37	4.115.317,82	561.250,22	3.696.286,89
63	Transferências e subs. correntes concedidos e prestações sociais		522.908,07		354.960,33
66	Amortizações do exercício		1.630.380,95		1.310.639,87
67	Provisões do exercício				
65	Outros custos operacionais		18.474,42		9.441,07
	(A)		8.714.009,60		7.188.801,74
68	Custos e perdas financeiros		79.576,13		197.033,75
	(C)		8.793.585,73		7.385.835,49
69	Custos e perdas extraordinários		2.582.448,92		183.054,22
	(E)		11.376.034,65		7.568.889,71
88	Resultado líquido do exercício		- 720.626,83		1.345.297,31
	(X)		10.655.407,82		8.914.187,02
	Proveitos e ganhos				
	Vendas e prestações de serviços:				
7111	Venda de mercadorias	16.827,27		19.021,60	
7112+7113	Venda de produtos	85.868,49		87.479,74	
712	Prestações de serviços	312.651,16	415.346,92	335.499,43	442.000,77
72	Impostos e taxas		680.498,84		679.797,23
(a)	Variação da produção				
75	Trabalhos para a própria entidade				
73	Proveitos suplementares		102.870,00		86.700,00
74	Transferências e subsídios obtidos		7.094.755,92		7.236.573,06
76	Outros proveitos e ganhos operacionais				
	(B)		8.293.471,68		8.445.071,06
78	Proveitos e ganhos financeiros		382.277,30		423.191,65
	(D)		8.675.748,98		8.868.262,71
79	Proveitos extraordinários		1.979.658,84		45.924,31
	(F)		10.655.407,82		8.914.187,02
Resumo	Resultados Operacionais: (B – A)		- 420.537,92		1.256.269,32
	Resultados Financeiros: (D - B) – (C – A)		302.701,17		226.157,90
	Resultados Correntes: (D – C)		- 117.836,75		1.482.427,22
	Resultado Líquido do Exercício: (F – E)		-720.626,83		1.345.297,31

Órgão Executivo

Em, 7 de Abril de 2011

Órgão Deliberativo

Em, 18 de Abril de 2011

Plano Plurianual de Investimentos		3
Designação da entidade	Município de Terras de Bouro	
Gerência	1 de Janeiro a 31 de Dezembro de 2010	

Objectivo	Descrição	Valor Realizado ATÉ 1 OUT.	Valor Realizado Prev. OUT a DEZ	Despesas de Investimento (PREVISÃO)							Total Previsto
				Ano em Curso (Financiamento)			Anos Seguintes				
				Total	Definido	Não Definido	2011	2012	2013	Outros	
01	EDUCAÇÃO			688.500,00	688.500,00		1.000.000,00	750.000,00			2.438.500,00
0101	EDUCAÇÃO PRÉ-ESCOLAR			25.000,00	25.000,00		50.000,00				75.000,00
0102	ENSINO BÁSICO			591.500,00	591.500,00		850.000,00	750.000,00			2.191.500,00
0103	ENSINO PROFISSIONAL			72.000,00	72.000,00		100.000,00				172.000,00
02	CULTURA, DESPORTO E TEMPOS LIVRES			1.321.000,00	1.321.000,00		450.000,00	250.000,00			2.021.000,00
0201	CULTURA			20.000,00	20.000,00		200.000,00	200.000,00			420.000,00
0202	DESPORTO			1.301.000,00	1.301.000,00		250.000,00	50.000,00			1.601.000,00
03	ACÇÃO SOCIAL			45.000,00	45.000,00						45.000,00
0301	APOIO A CENTROS SOCIAIS			5.000,00	5.000,00						5.000,00
0302	APOIOS DE CARACTER SOCIAL			40.000,00	40.000,00						40.000,00
04	SAÚDE			1.000,00	1.000,00						1.000,00
0401	APOIO AOS POSTOS DE SAÚDE			1.000,00	1.000,00						1.000,00
05	HABITAÇÃO E URBANISMO			254.000,00	254.000,00		1.000.000,00	1.000.000,00			2.254.000,00
0501	HABITAÇÃO			15.000,00	15.000,00		200.000,00	200.000,00			415.000,00
0502	PLANEAMENTO URBANÍSTICO			64.000,00	64.000,00		800.000,00	800.000,00			1.664.000,00
0503	ILUMINAÇÃO PÚBLICA			50.000,00	50.000,00						50.000,00
0504	URBANIZAÇÃO			125.000,00	125.000,00						125.000,00
06	SANEAMENTO E SALUBRIDADE			296.000,00	296.000,00		200.000,00	200.000,00			696.000,00
0601	REDE DE ESGOTOS			255.000,00	255.000,00		200.000,00	200.000,00			655.000,00
0603	CEMITÉRIOS			41.000,00	41.000,00						41.000,00
07	PROTECÇÃO CIVIL			20.000,00	20.000,00						20.000,00
0701	BOMBEIROS			10.000,00	10.000,00						10.000,00
0702	SEGURANÇA PÚBLICA			10.000,00	10.000,00						10.000,00
08	DESENVOLVIMENTO ECONÓMICO E SOCIAL			450.000,00	450.000,00		200.000,00	200.000,00			850.000,00
0801	ÁGUA			330.000,00	330.000,00		200.000,00	200.000,00			730.000,00
0803	TURISMO			120.000,00	120.000,00						120.000,00
09	COMUNICAÇÕES E TRANSPORTES			770.000,00	770.000,00		600.000,00	400.000,00			1.770.000,00
0901	REDE VIÁRIA E SINALIZAÇÃO			750.000,00	750.000,00		600.000,00	400.000,00			1.750.000,00
0902	TRANSPORTES			10.000,00	10.000,00						10.000,00
0903	ESTACIONAMENTO			10.000,00	10.000,00						10.000,00
10	DEFESA DO MEIO AMBIENTE			86.000,00	86.000,00		100.000,00				186.000,00
1001	DEFESA DO MEIO AMBIENTE			86.000,00	86.000,00		100.000,00				186.000,00
11	RENOV. CONS. DO PARQUE DE MÁQ. TRANS. E EQUIP.			855.000,00	855.000,00						855.000,00
1101	EQUIPAMENTO E MAQUINARIA			595.000,00	595.000,00						595.000,00
1102	MATERIAL DE TRANSPORTE			120.000,00	120.000,00						120.000,00
1103	INSTALAÇÕES DE SERVIÇOS			140.000,00	140.000,00						140.000,00
Total Geral				4.786.500,00	4.786.500,00		3.550.000,00	2.800.000,00			11.136.500,00

Plano Plurianual de Investimentos																							
Designação da entidade										Município de Terras de Bouro													
Gerência		1 de Janeiro a 31 de Dezembro de 2010																					
Objectivo	Código da Classificação Económica	Projecto Acção			Descrição	Forma de Realização	Fonte de Financiamento			Resp.	Datas		EX	Valor Realizado Até 1 Out.	Valor Realizado Prev. De Out a Dez.	Despesas de Investimento (PREVISÃO)						Total Previsto	
		Código	Ano	Número			AC	AA	FC		Início	Fim				Ano em Curso (Financiamento)			Anos Seguintes				
																Total	Definido	Não Definido	2011	2012	2013		Outros
1.					Funções gerais											875.000,00	875.000,00				875.000,00		
1.1.					Serviços gerais de administração pública											855.000,00	855.000,00				855.000,00		
1.1.1.					Administracao geral											855.000,00	855.000,00				855.000,00		
1.1.1.		8	2009	1	CÂMARA MUNICIPAL	ADM. DIR.				O.AUT.	01-01-2009	31-12-2010				595.000,00					595.000,00		
1.1.1.	02/070107	8	2009	1	CÂMARA MUNICIPAL												200.000,00						
1.1.1.	02/070108	8	2009	1	CÂMARA MUNICIPAL												200.000,00						
1.1.1.	02/070109	8	2009	1	CÂMARA MUNICIPAL												84.000,00						
1.1.1.	02/07011002	8	2009	1	CÂMARA MUNICIPAL												111.000,00						
1.1.1.	02/07010602	1	2010	35	CÂMARA MUNICIPAL						01-01-2010	31-12-2010				120.000,00	120.000,00				120.000,00		
1.1.1.		1	2010	32	AQUISIÇÃO DE TERRENOS	OUTRA				O.AUT.	01-01-2010	31-12-2010				80.000,00					80.000,00		
1.1.1.	02/070101	1	2010	32	AQUISIÇÃO DE TERRENOS												30.000,00						
1.1.1.	02/070301	1	2010	32	AQUISIÇÃO DE TERRENOS												50.000,00						
1.1.1.	02/07010301	2	2010	33	REQUALIFICAÇÃO DE EDIFICIOS MUNICIPAIS	EMPREITADA				DOM	01-01-2010	31-12-2010				60.000,00	60.000,00				60.000,00		
1.2.					Segurança e ordem públicas											20.000,00	20.000,00				20.000,00		
1.2.1.					Protecção civil e luta contra incêndios											20.000,00	20.000,00				20.000,00		
1.2.1.	02/07010301	1	2010	21	INVESTIMENTOS NO SECTOR	OUTRA				O.AUT.	01-01-2010	31-12-2010				10.000,00	10.000,00				10.000,00		
1.2.1.	02/07010301	1	2010	22	INVESTIMENTOS NO SECTOR	OUTRA				O.AUT.	01-01-2010	31-12-2010				10.000,00	10.000,00				10.000,00		
2.					Funções sociais											3.101.500,00	3.101.500,00		2.950.000,00	2.400.000,00	8.451.500,00		
2.1.					Educação											688.500,00	688.500,00		1.000.000,00	750.000,00	2.438.500,00		
2.1.1.					Ensino não superior											663.500,00	663.500,00		950.000,00	750.000,00	2.363.500,00		
2.1.1.	02/07030205	5	2008	1	CENTRO ESCOLAR DO VALE DO HOMEM	EMPREITADA				DOM	01-07-2008	31-12-2010				500.000,00	500.000,00		100.000,00		600.000,00		
2.1.1.	02/07030205	1	2010	2	REQUALIFICAÇÃO DO PARQUE ESCOLAR	OUTRA				DOM	01-01-2010	31-12-2010				60.000,00	60.000,00				60.000,00		
2.1.1.	02/07030205	2	2010	3	CENTRO ESCOLAR DE RIO CALDO	EMPREITADA				DOM	01-01-2010	31-12-2012				31.500,00	31.500,00		750.000,00	750.000,00	1.531.500,00		
2.1.1.	02/07010305	1	2010	4	ESCOLA PROFISSIONAL AMAR TERRA VERDE	OUTRA				DOM	01-01-2010	31-12-2010				72.000,00	72.000,00		100.000,00		172.000,00		
2.1.2.					Serviços auxiliares de ensino											25.000,00	25.000,00		50.000,00		75.000,00		
2.1.2.	02/07030204	1	2010	1	REQUALIFICAÇÃO DO PARQUE ESCOLAR	OUTRA				DOM	01-01-2010	31-12-2010				25.000,00	25.000,00		50.000,00		75.000,00		
2.2.					Saúde											1.000,00	1.000,00				1.000,00		

Objectivo	Código da Classificação Económica	Projecto Acção			Descrição	Forma de Realização	Fonte de Financiamento			Resp.	Datas		EX	Valor Realizado Até 1 Out.	Valor Realizado Prev. De Out a Dez.	Despesas de Investimento (PREVISÃO)								Total Previsto
		Código	Ano	Número												Ano em Curso (Financiamento)			Anos Seguintes					
																Total	Definido	Não Definido	2011	2012	2013	Outros		
2.2.1.					Serviços individuais de saúde											1.000,00	1.000,00						1.000,00	
2.2.1.	02/07010307	1	2010	10	APOIO AOS POSTOS DE SAÚDE	OUTRA				DOM	01-01-2010	31-12-2010				1.000,00	1.000,00						1.000,00	
2.3.					Segurança e acção sociais											45.000,00	45.000,00						45.000,00	
2.3.2.					Ação social											45.000,00	45.000,00						45.000,00	
2.3.2.	02/07010306	1	2010	8	APOIO À CONSTRUÇÃO DE CENTROS SOCIAIS	OUTRA				DOM	01-01-2010	31-12-2010				5.000,00	5.000,00						5.000,00	
2.3.2.	02/07010203	1	2010	9	IMPLEMENTAÇÃO DE PROGRAMAS	OUTRA				O.AUT.	01-01-2010	31-12-2010				40.000,00	40.000,00						40.000,00	
2.4.					Habituação e serviços colectivos											966.000,00	966.000,00		1.500.000,00	1.400.000,00			3.866.000,00	
2.4.1.					Habituação											15.000,00	15.000,00		200.000,00	200.000,00			415.000,00	
2.4.1.		6	2005													10.000,00	10.000,00		200.000,00	200.000,00			410.000,00	
2.4.1.	02/07010201	608	2005	13	LOTEAMENTO DA CANIÇADA - VALDOZENDE	OUTRA				DPU	05-10-2000	31-12-2010				10.000,00	10.000,00		200.000,00	200.000,00			410.000,00	
2.4.1.	02/07010203	1	2010	11	REQUALIFICAÇÃO DO PARQUE HABITACIONAL	OUTRA				DOM	01-01-2010	31-12-2010				5.000,00	5.000,00						5.000,00	
2.4.2.					Ordenamento do território											280.000,00	280.000,00		800.000,00	800.000,00			1.880.000,00	
2.4.2.	02/07030301	8	2002	37	ARRANJO URBANÍSTICO DAS MARGENS DA ALBUFEIRA	OUTRA				DOM	01-01-2002	31-12-2012				1.000,00	1.000,00		500.000,00	500.000,00			1.001.000,00	
2.4.2.	02/07011002	9	2002	38	ALTERAÇÃO E REVISÃO DO PDM	OUTRA				DPU	01-01-2002	31-12-2010				50.000,00	50.000,00						50.000,00	
2.4.2.	02/07030301	17	2008	3	PARQUE URBANO - RIBEIRO DE GORDAIRAS					DOM	01-12-2008	31-12-2011				1.000,00	1.000,00		300.000,00	300.000,00			601.000,00	
2.4.2.	02/07011002	1	2010	12	ELABORAÇÃO DE PROJECTOS, PLANOS DE URBANIZAÇÃO/PORMENOR	OUTRA				DPU	01-01-2010	31-12-2010				12.000,00	12.000,00						12.000,00	
2.4.2.	02/07030304	1	2010	19	REQUALIFICAÇÃO DA REDE DE ILUMINAÇÃO PÚBLICA MUNICIPAL	OUTRA				DOM	01-01-2010	31-12-2010				50.000,00	50.000,00						50.000,00	
2.4.2.	02/07030301	1	2010	13	REQUALIFICAÇÃO DE ESPAÇOS PÚBLICOS					DOM	01-01-2010	31-12-2010				125.000,00	125.000,00						125.000,00	
2.4.2.	02/07030312	1	2010	14	REQUALIFICAÇÃO DE CEMITERIOS E CAPELAS MORTUARIAS	OUTRA				DSBA	01-01-2010	31-12-2010				41.000,00	41.000,00						41.000,00	
2.4.3.					Saneamento											255.000,00	255.000,00		200.000,00	200.000,00			655.000,00	
2.4.3.	02/07030302	1	2010	16	CONSTRUÇÃO/REQUALIFICAÇÃO DO SISTEMA DE DRENAGEM E TRATAMENTO DE ÁGUAS RESIDUAIS	EMPREITADA				DSBA	01-01-2010	31-12-2010				250.000,00	250.000,00		200.000,00	200.000,00			650.000,00	
2.4.3.	02/07030302	2	2010	20	CONTROLO DE QUALIDADE DE EFLUENTES	OUTRA				DSBA	01-01-2010	31-12-2010				5.000,00	5.000,00						5.000,00	
2.4.4.					Abastecimento de Água											330.000,00	330.000,00		200.000,00	200.000,00			730.000,00	
2.4.4.	02/07030307	1	2010	17	CONSTRUÇÃO/REQUALIFICAÇÃO SISTEMA DE ABASTECIMENTO DE ÁGUA	EMPREITADA				DSBA	01-01-2010	31-12-2010				250.000,00	250.000,00		200.000,00	200.000,00			650.000,00	
2.4.4.	02/07030307	2	2010	23	CONTROLO DA QUALIDADE DA ÁGUA PARA CONSUMO HUMANO	OUTRA				DSBA	01-01-2010	31-12-2010				40.000,00	40.000,00						40.000,00	
2.4.4.	02/07030307	3	2010	24	REQ. SISTEMA ABASTECIMENTO ÁGUA DE REGA E COMBATE A INCENDIOS	EMPREITADA				DSBA	01-01-2010	31-12-2010				40.000,00	40.000,00						40.000,00	
2.4.6.					Protecção do meio ambiente e conservação da natureza											86.000,00	86.000,00		100.000,00				186.000,00	
2.4.6.	02/07030305	1	2010	29	CONSTRUÇÃO/REQUALIFICAÇÃO DE JARDINS	OUTRA				DSBA	01-01-2010	31-12-2010				15.000,00	15.000,00						15.000,00	
2.4.6.	02/07010499	2	2010	30	CONSTRUÇÃO DE 2 ESTALEIROS MUNICIPAIS DE INERTES (RCD)					DOM	01-01-2010	31-12-2010				35.000,00	35.000,00		100.000,00				135.000,00	
2.4.6.		3	2010	31	DEFESA FLORESTAL	OUTRA					01-01-2010	31-12-2010				6.000,00							6.000,00	
2.4.6.	02/07030307	3	2010	31	DEFESA FLORESTAL												1.000,00							
2.4.6.	02/07030308	3	2010	31	DEFESA FLORESTAL												5.000,00							

Objectivo	Código da Classificação Económica	Projecto Acção			Descrição	Forma de Realização	Fonte de Financiamento			Resp.	Datas		EX	Valor Realizado Até 1 Out.	Valor Realizado Prev. De Out a Dez.	Despesas de Investimento (PREVISÃO)								Total Previsto
		Código	Ano	Número			Ano em Curso (Financiamento)				Anos Seguintes													
							Total	Definido	Não Definido		2011	2012				2013	Outros							
2.4.6.		4	2010	36	REQUALIFICAÇÃO DO PATRIMÓNIO CULTURAL	OUTRA				DDSC	01-01-2010	31-12-2010				30.000,00								30.000,00
2.4.6.	02/07010307	4	2010	36	REQUALIFICAÇÃO DO PATRIMÓNIO CULTURAL											15.000,00								
2.4.6.	02/07010413	4	2010	36	REQUALIFICAÇÃO DO PATRIMÓNIO CULTURAL											15.000,00								
2.5.					Serviços culturais, recreativos e religiosos											1.401.000,00	1.401.000,00		450.000,00	250.000,00				2.101.000,00
2.5.1.					Cultura											20.000,00	20.000,00		200.000,00	200.000,00				420.000,00
2.5.1.	02/07010302	1	2010	5	REQUALIFICAÇÃO DE CENTROS CULTURAIS	OUTRA				DOM	01-01-2010	31-12-2010				10.000,00	10.000,00							10.000,00
2.5.1.	02/07010302	2	2010	18	CONSTRUÇÃO DA BIBLIOTECA MUNICIPAL	EMPREITADA				DOM	01-01-2010	31-12-2012				10.000,00	10.000,00		200.000,00	200.000,00				410.000,00
2.5.2.					Desporto, recreio e lazer											1.381.000,00	1.381.000,00		250.000,00	50.000,00				1.681.000,00
2.5.2.	02/07010406	9	2002	161	PISCINA COBERTA NA SEDE DO CONCELHO	EMPREITADA				DOM	01-01-2002	31-12-2010				1.200.000,00	1.200.000,00		200.000,00	50.000,00				1.450.000,00
2.5.2.	02/07010406	1	2010	6	CONSTRUÇÃO DE PRAIAS FLUVIAIS	OUTRA				DOM	01-01-2010	31-12-2010				1.000,00	1.000,00							1.000,00
2.5.2.	02/07010406	2	2010	7	REQUALIFICAÇÃO DE ESPAÇOS DESPORTIVOS E ESTRUTURAS DE APOIO	OUTRA				DOM	01-01-2010	31-12-2010				100.000,00	100.000,00		50.000,00					150.000,00
2.5.2.	02/070115	1	2010	25	PROMOÇÃO TURISTICA DO CONCELHO	OUTRA				DDSC	01-01-2010	31-12-2010				80.000,00	80.000,00							80.000,00
3.					Funções económicas											810.000,00	810.000,00		600.000,00	400.000,00				1.810.000,00
3.3.					Transportes e comunicações											770.000,00	770.000,00		600.000,00	400.000,00				1.770.000,00
3.3.1.					Transportes rodoviários											770.000,00	770.000,00		600.000,00	400.000,00				1.770.000,00
3.3.1.	02/07030308	22	2002	190	REQUALIFICAÇÃO DA REDE VIÁRIA EXISTENTE	OUTRA				DOM	01-01-2002	31-12-2010				500.000,00	500.000,00		300.000,00	300.000,00				1.100.000,00
3.3.1.	02/07030308	24	2003	10	VIA INTERMUNICIPAL HOMEM-LIMA	EMPREITADA				DOM	01-01-2003	31-12-2010				10.000,00	10.000,00		100.000,00					110.000,00
3.3.1.	02/07030308	26	2005	8	PONTE DE SOUTO	EMPREITADA				DOM	01-01-2005	31-12-2010				160.000,00	160.000,00							160.000,00
3.3.1.	02/07030308	28	2009	4	REQUALIFICAÇÃO DE CAMINHOS AGRICOLAS E RURAIS					DOM	01-01-2009	31-12-2010				10.000,00	10.000,00							10.000,00
3.3.1.	02/07030308	1	2010	15	CONSTRUÇÃO DA VARIANTE DE COVIDE	EMPREITADA				DOM	01-01-2010	31-12-2011				20.000,00	20.000,00		200.000,00	100.000,00				320.000,00
3.3.1.	02/07030309	2	2010	26	SINALIZAÇÃO VIÁRIA E TURISTICA	OUTRA				DOM	01-01-2010	31-12-2010				50.000,00	50.000,00							50.000,00
3.3.1.	02/07010401	1	2010	27	REQUALIFICAÇÃO DE ABRIGOS DE PASSAGEIROS	OUTRA				DOM	01-01-2010	31-12-2010				10.000,00	10.000,00							10.000,00
3.3.1.	02/07030305	1	2010	28	CONSTRUÇÃO/REQUALIFICAÇÃO DE PARQUES DE ESTACIONAMENTO	EMPREITADA				DOM	01-01-2010	31-12-2010				10.000,00	10.000,00							10.000,00
3.4.					Comércio e turismo											40.000,00	40.000,00							40.000,00
3.4.2.					Turismo											40.000,00	40.000,00							40.000,00
3.4.2.		8	2002	198	ROTEIRO DOS MOINHOS	OUTRA				DPU	01-01-2002	31-12-2010				40.000,00								40.000,00
3.4.2.	02/07010302	8	2002	198	ROTEIRO DOS MOINHOS											30.000,00								
3.4.2.	02/07011002	8	2002	198	ROTEIRO DOS MOINHOS											10.000,00								
TOTAL GERAL																4.786.500,00	4.786.500,00		3.550.000,00	2.800.000,00			11.136.500,00	

	Resumo do Orçamento		4	
Designação da entidade		Município de Terras de Bouro		
Gerência	1 de Janeiro a 31 de Dezembro de 2010			
RECEITAS		MONTANTE	DESPESAS	MONTANTE
Correntes		6.571.340,00	Correntes	6.568.189,00
De capital		5.213.344,00	De capital	5.216.500,00
Outras receitas.....		5,00	Outras Despesas.....	0,00
Total		11.784.689,00	Total	0,00
Serviços Municipalizados		0,00	Serviços Municipalizados	0,00
Total Geral		11.784.689,00	Total Geral	11.784.689,00

Resumo das Receitas e das Despesas							
Designação da entidade		Município de Terras de Bouro					
Gerência		1 de Janeiro a 31 de Dezembro de 2010					
RECEITAS		MONTANTE	%	DESPESAS		MONTANTE	%
RECEITAS CORRENTES				DESPESAS CORRENTES			
01 IMPOSTOS DIRECTOS		537.000,00	4,56	01 DESPESAS COM O PESSOAL		3.773.289,00	32,02
02 IMPOSTOS INDIRECTOS		42.000,00	0,36	02 AQUISIÇÃO DE BENS E SERVIÇOS		2.072.900,00	17,59
03 CONTRIBUIÇÕES S. SOCIAL, A CGA E A ADSE				03 JUROS E OUTROS ENCARGOS		130.000,00	1,10
04 TAXAS, MULTAS E OUTRAS PENALIDADES		140.000,00	1,19	04 TRANSFERÊNCIAS CORRENTES		345.000,00	2,93
05 RENDIMENTOS DE PROPRIEDADE		391.000,00	3,32	05 SUBSÍDIOS		86.000,00	0,73
06 TRANSFERÊNCIAS CORRENTES		4.876.340,00	41,38	06 OUTRAS DESPESAS CORRENTES		161.000,00	1,37
07 VENDA DE BENS E SERVIÇOS CORRENTES		575.000,00	4,88				
08 OUTRAS RECEITAS CORRENTES		10.000,00	0,08				
TOTAL DAS RECEITAS CORRENTES		6.571.340,00	55,76	TOTAL DAS DESPESAS CORRENTES		6.568.189,00	55,73
RECEITAS DE CAPITAL				DESPESAS DE CAPITAL			
09 VENDAS DE BENS DE INVESTIMENTO		346.000,00	2,94	07 AQUISIÇÃO DE BENS DE CAPITAL		4.786.500,00	40,62
10 TRANSFERÊNCIAS DE CAPITAL		4.863.344,00	41,27	08 TRANSFERÊNCIAS DE CAPITAL			
11 ACTIVOS FINANCEIROS				09 ACTIVOS FINANCEIROS			
12 PASSIVOS FINANCEIROS		4.000,00	0,03	10 PASSIVOS FINANCEIROS		430.000,00	3,65
OUTRAS DESPESAS DE CAPITAL							
TOTAL DAS RECEITAS DE CAPITAL		5.213.344,00	44,24	TOTAL DAS DESPESAS DE CAPITAL		5.216.500,00	44,27
OUTRAS RECEITAS							
15 REPOSIÇÕES NÃO ABATIDAS NOS PAGAMENTOS		5,00	0,00				
16 SALDO DA GERÊNCIA ANTERIOR							
TOTAL DAS OUTRAS RECEITAS		5,00	0,00				
TOTAL GERAL		11.784.689,00	100,0	TOTAL GERAL		11.784.689,00	100,0

Orçamento da Receita	5
Designação da entidade	Município de Terras de Bouro
Gerência	1 de Janeiro a 31 de Dezembro de 2010

Código	Designação	Montante
RECEITAS CORRENTES		6.571.340,00
01	IMPOSTOS DIRECTOS	537.000,00
01.02	OUTROS	537.000,00
01.02.02	IMPOSTO MUNICIPAL SOBRE IMÓVEIS	232.000,00
01.02.03	IMPOSTO ÚNICO DE CIRCULAÇÃO	72.000,00
01.02.04	IMPOSTO MUNICIPAL S/ TRANSMISSÕES ONEROSAS IMÓVEIS	159.000,00
01.02.05	DERRAMA	63.000,00
01.02.07	IMPOSTOS ABOLIDOS	9.000,00
01.02.07.01	CONTRIBUIÇÃO AUTÁRQUICA	2.000,00
01.02.07.02	IMPOSTO MUNICIPAL DE SISA	5.000,00
01.02.07.03	IMPOSTO MUNICIPAL SOBRE VEÍCULOS	2.000,00
01.02.99	IMPOSTOS DIRECTOS DIVERSOS	2.000,00
02	IMPOSTOS INDIRECTOS	42.000,00
02.02	OUTROS	42.000,00
02.02.06	IMPOSTOS INDIRECTOS ESPECÍFICOS DAS AUTARQUIAS L.	42.000,00
02.02.06.02	Loteamento e Obras	2.000,00
02.02.06.03	Ocupação de Via Pública	2.000,00
02.02.06.05	Publicidade	2.000,00
02.02.06.06	Saneamento	4.000,00
02.02.06.06.01	Saneamento - Taxa de Ligação	2.000,00
02.02.06.06.02	Saneamento - Conservação	2.000,00
02.02.06.99	Outros	32.000,00
02.02.06.99.01	Taxa Municipal de Direitos de Passagem	2.000,00
02.02.06.99.02	Taxa de Depósito da Ficha Técnica da Habitação	2.000,00
02.02.06.99.99	OUTROS	28.000,00
04	TAXAS, MULTAS E OUTRAS PENALIDADES	140.000,00
04.01	TAXAS	131.000,00
04.01.23	TAXAS ESPECÍFICAS DAS AUTARQUIAS LOCAIS	131.000,00
04.01.23.01	Mercados e Feiras	2.000,00
04.01.23.02	Loteamento e Obras	13.000,00
04.01.23.03	Ocupação de Via Pública	2.000,00
04.01.23.05	Caça, uso e porte arma	2.000,00
04.01.23.06	Saneamento	25.000,00
04.01.23.99	Outros	87.000,00
04.01.23.99.01	Taxa de Depósito da Ficha Técnica da Habitação	2.000,00
04.01.23.99.02	Taxa pela emissão do certificado de registo	2.000,00
04.01.23.99.99	Outras	83.000,00
04.02	MULTAS E OUTRAS PENALIDADES	9.000,00
04.02.99	MULTAS E PENALIDADES DIVERSAS	9.000,00
05	RENDIMENTOS DE PROPRIEDADE	391.000,00
05.02	JUROS - SOCIEDADES FINANCEIRAS	18.000,00
05.02.01	BANCOS E OUTRAS INSTITUIÇÕES FINANCEIRAS	18.000,00
05.10	RENDAS	373.000,00
05.10.01	TERRENOS	2.000,00
05.10.99	OUTROS	371.000,00
06	TRANSFERÊNCIAS CORRENTES	4.876.340,00
06.03	ADMINISTRAÇÃO CENTRAL	4.874.340,00
06.03.01	ESTADO	4.632.340,00
06.03.01.01	Fundo de Equilíbrio Financeiro	3.430.042,00
06.03.01.02	Fundo Social Municipal	149.950,00
06.03.01.03	Participação variável no IRS	43.348,00
06.03.01.99	Outros	1.009.000,00
06.03.01.99.01	DGAL	40.000,00
06.03.01.99.02	DREN	885.000,00
06.03.01.99.99	OUTROS	84.000,00
06.03.06	ESTADO – PART. COMUNITÁRIA EM PROJECTOS CO-FINANC.	217.000,00
06.03.06.01	FUNDO SOCIAL EUROPEU	217.000,00
06.03.07	SERVIÇOS E FUNDOS AUTÓNOMOS	25.000,00
06.08	FAMÍLIAS	2.000,00
06.08.01	FAMÍLIAS	2.000,00
07	VENDA DE BENS E SERVIÇOS CORRENTES	575.000,00

Código	Designação	Montante
07.01	VENDA DE BENS	200.000,00
07.01.11	PRODUTOS ACABADOS E INTERMÉDIOS	106.000,00
07.01.11.01	ÁGUA	97.000,00
07.01.11.02	ELECTRICIDADE	9.000,00
07.01.99	OUTROS	94.000,00
07.02	SERVIÇOS	295.000,00
07.02.01	ALUGUER DE ESPAÇOS E EQUIPAMENTOS	2.000,00
07.02.08	SERV. SOCIAIS, RECREATIVOS, CULTURAIS E DESPORTIVOS	158.000,00
07.02.09	SERVIÇOS ESPECÍFICOS DAS AUTARQUIAS	16.000,00
07.02.09.01	Saneamento	2.000,00
07.02.09.02	Resíduos Sólidos	2.000,00
07.02.09.03	Transportes Colectivos de Pessoas e Mercadorias	2.000,00
07.02.09.04	Trabalhos por Conta de Particulares	6.000,00
07.02.09.05	Cemitérios	2.000,00
07.02.09.06	Mercados e Feiras	2.000,00
07.02.99	OUTROS	119.000,00
07.03	RENDAS	80.000,00
07.03.01	HABITAÇÕES	10.000,00
07.03.02	EDIFÍCIOS	70.000,00
08	OUTRAS RECEITAS CORRENTES	10.000,00
08.01	OUTRAS	10.000,00
08.01.99	OUTRAS	10.000,00
08.01.99.01	Indemnizações por deterioração, roubo e extravio	2.000,00
08.01.99.02	Indemnizações de estragos provocados por outrem	2.000,00
08.01.99.03	IVA Reembolsado	2.000,00
08.01.99.04	IVA INVERSÃO DA LIQUIDAÇÃO	2.000,00
08.01.99.99	Diversas	2.000,00
RECEITAS DE CAPITAL		5.213.344,00
09	VENDAS DE BENS DE INVESTIMENTO	346.000,00
09.01	TERRENOS	60.000,00
09.01.06	ADM. PÚBLICA - ADMINISTRAÇÃO LOCAL - CONTINENTE	60.000,00
09.02	HABITAÇÕES	140.000,00
09.02.06	ADM. PÚBLICA - ADMINISTRAÇÃO LOCAL - CONTINENTE	140.000,00
09.03	EDIFÍCIOS	140.000,00
09.03.06	ADM. PÚBLICA - ADMINISTRAÇÃO LOCAL - CONTINENTE	140.000,00
09.04	OUTROS BENS DE INVESTIMENTO	6.000,00
09.04.06	ADM. PÚBLICA - ADMINISTRAÇÃO LOCAL - CONTINENTE	6.000,00
09.04.06.01	Equipamento de Transporte	2.000,00
09.04.06.02	Maquinaria e Equipamento	2.000,00
09.04.06.03	OUTROS	2.000,00
10	TRANSFERÊNCIAS DE CAPITAL	4.863.344,00
10.03	ADMINISTRAÇÃO CENTRAL	4.863.344,00
10.03.01	ESTADO	2.359.944,00
10.03.01.01	Fundo Equilíbrio Financeiro	2.286.694,00
10.03.01.04	Cooperação Técnica e Financeira	2.000,00
10.03.01.99	Outros	71.250,00
10.03.01.99.01	DREN	40.000,00
10.03.01.99.99	OUTROS	31.250,00
10.03.07	ESTADO – PART. COMUNITÁRIA EM PROJECTOS CO-FINANC.	2.118.000,00
10.03.07.01	FEDER/INTERREG	2.116.000,00
10.03.07.02	FEOGA	2.000,00
10.03.08	SERVIÇOS E FUNDOS AUTÓNOMOS	385.400,00
10.03.08.01	IFT - PITER	2.000,00
10.03.08.02	INH	383.400,00
12	PASSIVOS FINANCEIROS	4.000,00
12.02	TÍTULOS A CURTO PRAZO	2.000,00
12.02.02	SOCIEDADES FINANCEIRAS	2.000,00
12.06	EMPRÉSTIMOS A MÉDIO E LONGO PRAZOS	2.000,00
12.06.02	SOCIEDADES FINANCEIRAS	2.000,00
OUTRAS RECEITAS		5,00
15	REPOSIÇÕES NÃO ABATIDAS NOS PAGAMENTOS	5,00
15.01	REPOSIÇÕES NÃO ABATIDAS NOS PAGAMENTOS	5,00
15.01.01	REPOSIÇÕES NÃO ABATIDAS NOS PAGAMENTOS	5,00
TOTAL DAS RECEITAS		11.784.689,00

Orçamento da Despesa		
Designação da entidade		Município de Terras de Bouro
Gerência		1 de Janeiro a 31 de Dezembro de 2010
Classificação económica	Designação	Montante
	DESPESAS CORRENTES	6.568.189,00
01	DESPESAS COM O PESSOAL	3.773.289,00
01.01	REMUNERAÇÕES CERTAS E PERMANENTES	3.063.089,00
01.01.01	TITULARES DE ORGÃOS DE SOBERANIA E MEMBROS DE ÓRGÃOS AUTARQUICOS	134.000,00
01.01.04	PESSOAL DOS QUADROS - REGIME DO CONTRATO INDIVIDUAL DE TRABALHO	1.978.289,00
01.01.04.01	PESSOAL EM FUNÇÕES	1.858.289,00
01.01.04.02	ALTERAÇÕES OBRIGATÓRIAS DE POSICIONAMENTO REMUNERATÓRIO	30.000,00
01.01.04.03	ALTERAÇÕES FACULTATIVAS DE POSICIONAMENTO REMUNERATÓRIO	20.000,00
01.01.04.04	RECRUTAMENTO DE PESSOAL PARA NOVOS POSTOS DE TRABALHO	70.000,00
01.01.05	PESSOAL PARA ALÉM DOS QUADROS	5.100,00
01.01.06	PESSOAL CONTRATADO A TERMO	158.000,00
01.01.06.01	PESSOAL EM FUNÇÕES	130.000,00
01.01.06.02	ALTERAÇÕES OBRIGATÓRIAS DE POSICIONAMENTO REMUNERATÓRIO	200,00
01.01.06.03	ALTERAÇÕES FACULTATIVAS DE POSICIONAMENTO REMUNERATÓRIO	200,00
01.01.06.04	RECRUTAMENTO DE PESSOAL PARA NOVOS POSTOS DE TRABALHO	27.600,00
01.01.08	PESSOAL AGUARDANDO APOSENTAÇÃO	7.000,00
01.01.09	PESSOAL EM QUALQUER OUTRA SITUAÇÃO	86.100,00
01.01.11	REPRESENTAÇÃO	39.000,00
01.01.11.01	Membros do Orgãos Autárquicos	39.000,00
01.01.12	SUPLEMENTOS E PRÉMIOS	1.000,00
01.01.13	SUBSÍDIO DE REFEIÇÃO	290.600,00
01.01.13.01	PESSOAL DOS QUADROS - REGIME DA FUNÇÃO PÚBLICA	229.600,00
01.01.13.01.01	TRANSITADO DE ANTERIOR NOMEAÇÃO DEFINITIVA	179.000,00
01.01.13.01.02	CONTRATO POR TEMPO INDETERMINADO	50.600,00
01.01.13.02	PESSOAL EM QUALQUER OUTRA SITUAÇÃO	56.000,00
01.01.13.03	MEMBROS DOS ORGÃOS AUTÁRQUICOS	5.000,00
01.01.14	SUBSÍDIOS DE FÉRIAS E NATAL	300.000,00
01.01.14.01	PESSOAL DOS QUADROS - REGIME DA FUNÇÃO PÚBLICA	268.000,00
01.01.14.01.01	TRANSITADO DE ANTERIOR NOMEAÇÃO DEFINITIVA	246.000,00
01.01.14.01.02	CONTRATO POR TEMPO INDETERMINADO	22.000,00
01.01.14.02	PESSOAL EM QUALQUER OUTRA SITUAÇÃO	32.000,00
01.01.15	REMUNERAÇÕES POR DOENÇA E MATERNIDADE / PATERNIDADE	64.000,00
01.02	ABONOS VARIÁVEIS OU EVENTUAIS	101.400,00
01.02.01	GRATIFICAÇÕES VARIÁVEIS OU EVENTUAIS	1.100,00
01.02.02	HORAS EXTRAORDINÁRIAS	60.000,00
01.02.03	ALIMENTAÇÃO E ALOJAMENTO	1.100,00
01.02.04	AJUDAS DE CUSTO	9.600,00
01.02.05	ABONO PARA FALHAS	6.000,00
01.02.07	COLABORAÇÃO TÉCNICA E ESPECIALIZADA	2.000,00
01.02.08	SUBSÍDIOS E ABONOS DE FIXAÇÃO, RESIDÊNCIA E ALOJAM	1.000,00
01.02.13	OUTROS SUPLEMENTOS E PRÉMIOS	20.600,00
01.02.13.02	OUTROS	20.600,00
01.03	SEGURANÇA SOCIAL	608.800,00
01.03.01	ENCARGOS COM A SAÚDE	127.100,00
01.03.03	SUBSÍDIO FAMILIAR A CRIANÇAS E JOVENS	56.000,00
01.03.04	OUTRAS PRESTAÇÕES FAMILIARES	2.100,00
01.03.05	CONTRIBUIÇÕES PARA A SEGURANÇA SOCIAL	389.000,00
01.03.05.01	ASSISTÊNCIA NA DOENÇA DOS FUNCIONÁRIOS PÚBLICOS (ADSE)	1.000,00
01.03.05.02	SEGURANÇA SOCIAL DO PESSOAL EM REGIME DE CONTRATO DE TRABALHO EM FUNÇÕES PÚBLICAS (RCTFP)	340.000,00
01.03.05.02.01	CAIXA GERAL DE APOSENTAÇÕES	300.000,00
01.03.05.02.02	SEGURANÇA SOCIAL - REGIME GERAL	40.000,00
01.03.05.03	OUTROS	48.000,00
01.03.06	ACIDENTES EM SERVIÇOS E DOENÇAS PROFISSIONAIS	2.000,00
01.03.09	SEGUROS	31.500,00
01.03.09.01	SEGUROS - SEG AC. TRABALHO E DOENÇAS PROFISSIONAIS	28.500,00
01.03.09.02	SEGUROS - SEGUROS DE SAÚDE	3.000,00
01.03.10	OUTRAS DESPESAS DE SEGURANÇA SOCIAL	1.100,00
01.03.10.01	EVENTUALIDADE MATERNIDADE, PATERNIDADE E ADOÇÃO	1.000,00
01.03.10.99	OUTRAS DESPESAS DE SEGURANÇA SOCIAL	100,00
02	AQUISIÇÃO DE BENS E SERVIÇOS	2.072.900,00
02.01	AQUISIÇÃO DE BENS	544.900,00
02.01.01	MATÉRIAS-PRIMAS E SUBSIDIÁRIAS	5.000,00
02.01.02	COMBUSTÍVEIS E LUBRIFICANTES	252.400,00
02.01.02.01	GASOLINA	37.000,00
02.01.02.02	GASÓLEO	191.400,00
02.01.02.99	OUTROS	24.000,00
02.01.03	MUNIÇÕES, EXPLOSIVOS E ARTIFÍCIOS	1.000,00

Classificação económica	Designação	Montante
02.01.04	LIMPEZA E HIGIENE	6.000,00
02.01.05	ALIMENTAÇÃO- REFEIÇÕES CONFECCIONADAS	130.000,00
02.01.06	ALIMENTAÇÃO- GÉNEROS PARA CONFECCIONAR	5.000,00
02.01.07	VESTUÁRIO E ARTIGOS PESSOAIS	5.000,00
02.01.08	MATERIAL DE ESCRITÓRIO	36.500,00
02.01.15	PRÉMIOS, CONDECORAÇÕES E OFERTAS	3.000,00
02.01.16	MERCADORIAS PARA VENDA	11.000,00
02.01.16.03	Outros	11.000,00
02.01.17	FERRAMENTAS E UTENSÍLIOS	7.000,00
02.01.18	LIVROS E DOCUMENTAÇÃO TÉCNICA	3.000,00
02.01.19	ARTIGOS HONORÍFICOS E DE DECORAÇÃO	1.000,00
02.01.20	MATERIAL DE EDUCAÇÃO, CULTURA E RECREIO	1.000,00
02.01.21	OUTROS BENS	78.000,00
02.02	AQUISIÇÃO DE SERVIÇOS	1.528.000,00
02.02.01	ENCARGOS DE INSTALAÇÕES	160.000,00
02.02.03	CONSERVAÇÃO DE BENS	8.000,00
02.02.05	LOCAÇÃO DE MATERIAL DE INFORMÁTICA	24.000,00
02.02.08	LOCAÇÃO DE OUTROS BENS	1.000,00
02.02.09	COMUNICAÇÕES	250.000,00
02.02.10	TRANSPORTES	240.000,00
02.02.11	REPRESENTAÇÃO DOS SERVIÇOS	1.000,00
02.02.12	SEGUROS	53.000,00
02.02.13	DESLOCAÇÕES E ESTADAS	1.000,00
02.02.14	ESTUDOS, PARCERES, PROJECTOS E CONSULTADORIA	37.000,00
02.02.15	FORMAÇÃO	2.000,00
02.02.16	SEMINÁRIOS, EXPOSIÇÕES E SIMILARES	1.000,00
02.02.17	PUBLICIDADE	22.000,00
02.02.18	VIGILÂNCIA E SEGURANÇA	1.000,00
02.02.19	ASSISTÊNCIA TÉCNICA	38.000,00
02.02.20	OUTROS TRABALHOS ESPECIALIZADOS	250.000,00
02.02.24	ENCARGOS DE COBRANÇA DE RECEITAS	20.000,00
02.02.25	OUTROS SERVIÇOS	419.000,00
02.02.25.01	ÁGUA E ENERGIA ELÉCTRICA P/ DISTRIBUIÇÃO	179.000,00
02.02.25.02	OUTROS	240.000,00
03	JUROS E OUTROS ENCARGOS	130.000,00
03.01	JUROS DA DÍVIDA PÚBLICA	130.000,00
03.01.03	SOCIEDADES FINANCEIRAS- BANCOS E OUTRAS INSTITUIÇÕES	130.000,00
03.01.03.01	SOC.FINANCEIRAS - BANCOS E O. INST. FIN. - A CURTO	5.000,00
03.01.03.02	SOC.FINANCEIRAS - BANCOS E O. INST. FIN. - A MÉDIO	125.000,00
04	TRANSFERÊNCIAS CORRENTES	345.000,00
04.03	ADMINISTRAÇÃO CENTRAL	11.000,00
04.03.05	SERVIÇOS E FUNDOS AUTÓNOMOS	11.000,00
04.05	ADMINISTRAÇÃO LOCAL	16.000,00
04.05.01	CONTINENTE	16.000,00
04.05.01.02	FREGUESIAS	5.000,00
04.05.01.08	OUTROS	11.000,00
04.07	INSTITUIÇÕES SEM FINS LUCRATIVOS	250.000,00
04.07.01	INSTITUIÇÕES SEM FINS LUCRATIVOS	250.000,00
04.08	FAMÍLIAS	68.000,00
04.08.02	OUTRAS	68.000,00
04.08.02.01	FAMÍLIAS	68.000,00
05	SUBSÍDIOS	86.000,00
05.01	SOCIEDADES E QUASE-SOCIEDADES NÃO FINANCEIRAS	1.000,00
05.01.01	PÚBLICAS	1.000,00
05.01.01.02	Outras	1.000,00
05.08	FAMÍLIAS	85.000,00
05.08.03	OUTRAS	85.000,00
06	OUTRAS DESPESAS CORRENTES	161.000,00
06.02	DIVERSAS	161.000,00
06.02.03	OUTRAS	161.000,00
06.02.03.01	Restituições	51.000,00
06.02.03.02	IVA	100.000,00
06.02.03.04	Serviços Bancários	4.000,00
06.02.03.05	OUTRAS	6.000,00
	DESPESAS DE CAPITAL	5.216.500,00
07	AQUISIÇÃO DE BENS DE CAPITAL	4.786.500,00
07.01	INVESTIMENTOS	2.536.000,00
07.01.01	TERRENOS	30.000,00
07.01.02	HABITAÇÕES	55.000,00
07.01.02.01	CONSTRUÇÃO	10.000,00
07.01.02.03	REPARAÇÃO E BENEFICIAÇÃO	45.000,00
07.01.03	EDIFÍCIOS	223.000,00
07.01.03.01	INSTALAÇÕES DE SERVIÇOS	80.000,00
07.01.03.02	INSTALAÇÕES DESPORTIVAS E RECREATIVAS	50.000,00

Classificação económica	Designação	Montante
07.01.03.05	ESCOLAS	72.000,00
07.01.03.06	LARES DE TERCEIRA IDADE	5.000,00
07.01.03.07	OUTROS	16.000,00
07.01.04	CONSTRUÇÕES DIVERSAS	1.361.000,00
07.01.04.01	VIADUTOS, ARRUAMENTOS E OBRAS COMPLEMENTARES	10.000,00
07.01.04.06	INSTALAÇÕES DESPORTIVAS E RECREATIVAS	1.301.000,00
07.01.04.13	OUTROS	15.000,00
07.01.04.99	OUTROS	35.000,00
07.01.06	MATERIAL DE TRANSPORTES	120.000,00
07.01.06.02	OUTRO	120.000,00
07.01.07	EQUIPAMENTO DE INFORMÁTICA	200.000,00
07.01.08	SOFTWARE INFORMÁTICO	200.000,00
07.01.09	EQUIPAMENTO ADMINISTRATIVO	84.000,00
07.01.10	EQUIPAMENTO BÁSICO	183.000,00
07.01.10.02	OUTROS	183.000,00
07.01.15	OUTROS INVESTIMENTOS	80.000,00
07.03	BENS DE DOMÍNIO PÚBLICO	2.250.500,00
07.03.01	TERRENOS E RECURSOS NATURAIS	50.000,00
07.03.02	EDIFÍCIOS	616.500,00
07.03.02.04	CRECHES	25.000,00
07.03.02.05	ESCOLAS	591.500,00
07.03.03	OUTRAS CONSTRUÇÕES E INFRA-ESTRUTURAS	1.584.000,00
07.03.03.01	VIADUTOS, ARRUAMENTOS E OBRAS COMPLEMENTARES	127.000,00
07.03.03.02	SISTEMAS DE DRENAGEM DE ÁGUAS RESIDUAIS	255.000,00
07.03.03.04	ILUMINAÇÃO PÚBLICA	50.000,00
07.03.03.05	PARQUES E JARDINS	25.000,00
07.03.03.07	CAPTAÇÃO, TRATAMENTO E DISTRIBUIÇÃO DE ÁGUA	331.000,00
07.03.03.08	VIAÇÃO RURAL	705.000,00
07.03.03.09	SINALIZAÇÃO E TRÂNSITO	50.000,00
07.03.03.12	CEMITÉRIOS	41.000,00
10	PASSIVOS FINANCEIROS	430.000,00
10.05	EMPRÉSTIMOS A CURTO PRAZO	5.000,00
10.05.03	SOCIEDADES FINANCEIRAS- BANCOS E OUTRAS INSTITUIÇ	5.000,00
10.06	EMPRÉSTIMOS A MÉDIO E LONGO PRAZOS	425.000,00
10.06.03	SOCIEDADES FINANCEIRAS- BANCOS E OUTRAS INSTITUIÇ	425.000,00
Total das Despesas		11.784.689,00

Mapa de controlo orçamental da despesa	6
---	----------

Designação da entidade	Município de Terras de Bouro
-------------------------------	-------------------------------------

Gerência	1 de Janeiro a 31 de Dezembro de 2010
-----------------	--

Classificação		Dotações Corrigidas	Compromissos Assumidos			Despesa Paga	Diferenças			Grau de Execução Orçamental Despesa
Económica	Descrição		Exercício	Exercícios futuros	TOTAL		Dot. Não Comprom.	Saldo	Comp. Por Pagar	
	D E S P E S A S C O R R E N T E S	7.867.414,00	6.930.915,06		6.930.915,06	6.643.104,50	936.498,94	1.224.309,50	287.810,56	84,44
01	DESPESAS COM O PESSOAL	4.275.264,00	3.908.976,21		3.908.976,21	3.908.976,21	366.287,79	366.287,79		91,43
0101	REMUNERAÇÕES CERTAS E PERMANENTES	3.435.114,00	3.095.920,47		3.095.920,47	3.095.920,47	339.193,53	339.193,53		90,13
010101	TITULARES DE ÓRGÃOS DE SOBERANIA E MEMBROS DE ÓRGÃ	96.500,00	95.713,25		95.713,25	95.713,25	786,75	786,75		99,19
010104	PESSOAL DOS QUADROS-REGIME DO CONTRATO INDIVIDUAL DE TRABALHO	2.147.914,00	2.061.496,59		2.061.496,59	2.061.496,59	86.417,41	86.417,41		95,98
01010401	PESSOAL EM FUNÇÕES	2.027.914,00	2.008.509,84		2.008.509,84	2.008.509,84	19.404,16	19.404,16		99,04
01010402	ALTERAÇÕES OBRIGATÓRIAS DE POSICIONAMENTO REMUNERATÓRIO	30.000,00					30.000,00	30.000,00		
01010403	ALTERAÇÕES FACULTATIVAS DE POSICIONAMENTO REMUNERATÓRIO	20.000,00	11.018,16		11.018,16	11.018,16	8.981,84	8.981,84		55,09
01010404	RECRUTAMENTO DE PESSOAL PARA NOVOS POSTOS DE TRABALHO	70.000,00	41.968,59		41.968,59	41.968,59	28.031,41	28.031,41		59,96
010105	PESSOAL PARA ALÉM DOS QUADROS	5.100,00					5.100,00	5.100,00		
010106	PESSOAL CONTRATADO A TERMO	194.600,00	117.827,94		117.827,94	117.827,94	76.772,06	76.772,06		60,55
01010601	PESSOAL EM FUNÇÕES	141.600,00	117.827,94		117.827,94	117.827,94	23.772,06	23.772,06		83,21
01010602	ALTERAÇÕES OBRIGATÓRIAS DE POSICIONAMENTO REMUNERATÓRIO	200,00					200,00	200,00		
01010603	ALTERAÇÕES FACULTATIVAS DE POSICIONAMENTO REMUNERATÓRIO	200,00					200,00	200,00		
01010604	RECRUTAMENTO DE PESSOAL PARA NOVOS POSTOS DE TRABALHO	52.600,00					52.600,00	52.600,00		
010108	PESSOAL AGUARDANDO APOSENTAÇÃO	7.000,00	1.313,93		1.313,93	1.313,93	5.686,07	5.686,07		18,77
010109	PESSOAL EM QUALQUER OUTRA SITUAÇÃO	86.100,00	83.460,86		83.460,86	83.460,86	2.639,14	2.639,14		96,94
010111	REPRESENTAÇÃO	39.000,00	34.675,68		34.675,68	34.675,68	4.324,32	4.324,32		88,91
01011101	Membros doS Órgãos Autárquicos	39.000,00	34.675,68		34.675,68	34.675,68	4.324,32	4.324,32		88,91
010112	SUPLEMENTOS E PRÉMIOS	1.000,00					1.000,00	1.000,00		
010113	SUBSÍDIO DE REFEIÇÃO	340.400,00	240.209,13		240.209,13	240.209,13	100.190,87	100.190,87		70,57
01011301	PESSOAL DOS QUADROS-REGIME DO CONTRATO INDIVIDUAL DE TRABALHO	283.400,00	196.590,80		196.590,80	196.590,80	86.809,20	86.809,20		69,37
0101130101	PESSOAL EM FUNÇÕES	232.800,00	196.590,80		196.590,80	196.590,80	36.209,20	36.209,20		84,45
0101130102	PESSOAL/NOVOS POSTOS DE TRABALHO	50.600,00					50.600,00	50.600,00		
01011302	PESSOAL EM QUALQUER OUTRA SITUAÇÃO	52.000,00	43.618,33		43.618,33	43.618,33	8.381,67	8.381,67		83,88
01011303	MEMBROS DOS ÓRGÃOS AUTÁRQUICOS	5.000,00					5.000,00	5.000,00		
010114	SUBSÍDIOS DE FÉRIAS E NATAL	423.000,00	397.186,58		397.186,58	397.186,58	25.813,42	25.813,42		93,90
01011401	PESSOAL DOS QUADROS-REGIME DO CONTRATO INDIVIDUAL DE TRABALHO	391.000,00	376.359,37		376.359,37	376.359,37	14.640,63	14.640,63		96,26
0101140101	PESSOAL EM FUNÇÕES	369.000,00	368.942,23		368.942,23	368.942,23	57,77	57,77		99,98
0101140102	PESSOAL/NOVOS POSTOS DE TRABALHO	22.000,00	7.417,14		7.417,14	7.417,14	14.582,86	14.582,86		33,71
01011402	PESSOAL EM QUALQUER OUTRA SITUAÇÃO	32.000,00	20.827,21		20.827,21	20.827,21	11.172,79	11.172,79		65,09
010115	REMUNERAÇÕES POR DOENÇA E MATERNIDADE / PATERNIDADE	94.500,00	64.036,51		64.036,51	64.036,51	30.463,49	30.463,49		67,76
0102	ABONOS VARIÁVEIS OU EVENTUAIS	129.500,00	114.770,15		114.770,15	114.770,15	14.729,85	14.729,85		88,63
010201	GRATIFICAÇÕES VARIÁVEIS OU EVENTUAIS	1.100,00					1.100,00	1.100,00		
010202	HORAS EXTRAORDINÁRIAS	82.100,00	81.513,20		81.513,20	81.513,20	586,80	586,80		99,29
010203	ALIMENTAÇÃO E ALOJAMENTO	1.100,00					1.100,00	1.100,00		
010204	AJUDAS DE CUSTO	9.600,00	6.245,51		6.245,51	6.245,51	3.354,49	3.354,49		65,06
010205	ABONO PARA FALHAS	11.000,00	8.068,29		8.068,29	8.068,29	2.931,71	2.931,71		73,35
010207	COLABORAÇÃO TÉCNICA E ESPECIALIZADA	2.000,00					2.000,00	2.000,00		
010208	SUBSÍDIOS E ABONOS DE FIXAÇÃO, RESIDÊNCIA E ALOJ.	1.000,00					1.000,00	1.000,00		
010213	OUTROS SUPLEMENTOS E PRÉMIOS	21.600,00	18.943,15		18.943,15	18.943,15	2.656,85	2.656,85		87,70

Classificação		Dotações Corrigidas	Compromissos Assumidos			Despesa Paga	Diferenças			Grau de Execução Orçamental Despesa
Económica	Descrição		Exercício	Exercícios futuros	TOTAL		Dot. Não Comprom.	Saldo	Comp. Por Pagar	
01021302	OUTROS	21.600,00	18.943,15		18.943,15	18.943,15	2.656,85	2.656,85		87,70
0103	SEGURANÇA SOCIAL	710.650,00	698.285,59		698.285,59	698.285,59	12.364,41	12.364,41		98,26
010301	ENCARGOS COM A SAÚDE	166.450,00	165.400,76		165.400,76	165.400,76	1.049,24	1.049,24		99,37
010303	SUBSÍDIO FAMILIAR A CRIANÇAS E JOVENS	39.000,00	36.829,85		36.829,85	36.829,85	2.170,15	2.170,15		94,44
010304	OUTRAS PRESTAÇÕES FAMILIARES	2.100,00	1.060,44		1.060,44	1.060,44	1.039,56	1.039,56		50,50
010305	CONTRIBUIÇÕES PARA A SEGURANÇA SOCIAL	468.500,00	466.265,84		466.265,84	466.265,84	2.234,16	2.234,16		99,52
01030501	ASSISTÊNCIA NA DOENÇA DOS FUNCIONÁRIOS PÚBLICOS (ADSE)	1.000,00					1.000,00	1.000,00		
01030502	SEGURANÇA SOCIAL DO PESSOAL EM REGIME DE CONTRATO DE TRABALHO EM FUNÇÕES PÚBLICAS (RCTFP)	466.200,00	465.019,85		465.019,85	465.019,85	1.180,15	1.180,15		99,75
0103050201	CAIXA GERAL DE APOSENTAÇÕES	325.000,00	324.523,75		324.523,75	324.523,75	476,25	476,25		99,85
0103050202	SEGURANÇA SOCIAL - REGIME GERAL	141.200,00	140.496,10		140.496,10	140.496,10	703,90	703,90		99,50
01030503	OUTROS	1.300,00	1.245,99		1.245,99	1.245,99	54,01	54,01		95,85
010306	ACIDENTES EM SERVIÇOS E DOENÇAS PROFISSIONAIS	2.000,00					2.000,00	2.000,00		
010309	SEGUROS	31.500,00	28.728,70		28.728,70	28.728,70	2.771,30	2.771,30		91,20
01030901	SEGUROS - SEG AC. TRABALHO E DOENÇAS PROFISSIONAIS	28.500,00	27.982,84		27.982,84	27.982,84	517,16	517,16		98,19
01030902	SEGUROS - SEGUROS DE SAÚDE	3.000,00	745,86		745,86	745,86	2.254,14	2.254,14		24,86
010310	OUTRAS DESPESAS DE SEGURANÇA SOCIAL	1.100,00					1.100,00	1.100,00		
01031001	EVENTUALIDADE									
01031001	MATERNIDADE, PATERNIDADE E ADOÇÃO	1.000,00					1.000,00	1.000,00		
01031099	OUTRAS DESPESAS DE SEGURANÇA SOCIAL	100,00					100,00	100,00		
02	AQUISIÇÃO DE BENS E SERVIÇOS	2.765.800,00	2.411.195,28		2.411.195,28	2.131.103,88	354.604,72	634.696,12	280.091,40	77,05
0201	AQUISIÇÃO DE BENS	818.900,00	707.926,61		707.926,61	584.668,30	110.973,39	234.231,70	123.258,31	71,40
020101	MATÉRIAS-PRIMAS E SUBSIDIÁRIAS	4.500,00					4.500,00	4.500,00		
020102	COMBUSTÍVEIS E LUBRIFICANTES	415.600,00	350.558,61		350.558,61	275.981,81	65.041,39	139.618,19	74.576,80	66,41
02010201	GASOLINA	147.900,00	138.399,49		138.399,49	121.046,63	9.500,51	26.853,37	17.352,86	81,84
02010202	GASÓLEO	232.000,00	177.984,00		177.984,00	121.513,56	54.016,00	110.486,44	56.470,44	52,38
02010299	OUTROS	35.700,00	34.175,12		34.175,12	33.421,62	1.524,88	2.278,38	753,50	93,62
020103	MUNIÇÕES, EXPLOSIVOS E ARTIFÍCIOS	1.000,00					1.000,00	1.000,00		
020104	LIMPEZA E HIGIENE	12.500,00	11.622,29		11.622,29	9.698,71	877,71	2.801,29	1.923,58	77,59
020105	ALIMENTAÇÃO- REFEIÇÕES CONFECCIONADAS	143.500,00	143.019,74		143.019,74	129.243,43	480,26	14.256,57	13.776,31	90,07
020106	ALIMENTAÇÃO- GÉNEROS PARA CONFECCIONAR	5.000,00	1.918,08		1.918,08	1.727,05	3.081,92	3.272,95	191,03	34,54
020107	VESTUÁRIO E ARTIGOS PESSOAIS	16.000,00	14.676,11		14.676,11	13.321,33	1.323,89	2.678,67	1.354,78	83,26
020108	MATERIAL DE ESCRITÓRIO	36.500,00	25.524,17		25.524,17	21.157,35	10.975,83	15.342,65	4.366,82	57,97
020115	PRÉMIOS, CONDECORAÇÕES E OFERTAS	19.200,00	17.864,64		17.864,64	16.325,91	1.335,36	2.874,09	1.538,73	85,03
020116	MERCADORIAS PARA VENDA	11.000,00	10.306,50		10.306,50	7.620,59	693,50	3.379,41	2.685,91	69,28
02011603	Outros	11.000,00	10.306,50		10.306,50	7.620,59	693,50	3.379,41	2.685,91	69,28
020117	FERRAMENTAS E UTENSÍLIOS	8.000,00	6.999,06		6.999,06	4.942,76	1.000,94	3.057,24	2.056,30	61,78
020118	LIVROS E DOCUMENTAÇÃO TÉCNICA	31.000,00	27.814,73		27.814,73	25.441,53	3.185,27	5.558,47	2.373,20	82,07
020119	ARTIGOS HONORÍFICOS E DE DECORAÇÃO	1.000,00	317,92		317,92	317,92	682,08	682,08		31,79
020120	MATERIAL DE EDUCAÇÃO, CULTURA E RECREIO	2.100,00	2.077,20		2.077,20	2.077,20	22,80	22,80		98,91
020121	OUTROS BENS	112.000,00	95.227,56		95.227,56	76.812,71	16.772,44	35.187,29	18.414,85	68,58
0202	AQUISIÇÃO DE SERVIÇOS	1.946.900,00	1.703.268,67		1.703.268,67	1.546.435,58	243.631,33	400.464,42	156.833,09	79,43
020201	ENCARGOS DE INSTALAÇÕES	165.000,00	140.024,52		140.024,52	140.024,52	24.975,48	24.975,48		84,86
020203	CONSERVAÇÃO DE BENS	9.000,00	7.935,45		7.935,45	6.083,84	1.064,55	2.916,16	1.851,61	67,60
020205	LOCAÇÃO DE MATERIAL DE INFORMÁTICA	7.000,00					7.000,00	7.000,00		
020208	LOCAÇÃO DE OUTROS BENS	18.100,00	18.079,18		18.079,18	3.731,00	20,82	14.369,00	14.348,18	20,61
020209	COMUNICAÇÕES	76.000,00	72.294,55		72.294,55	51.486,79	3.705,45	24.513,21	20.807,76	67,75
020210	TRANSPORTES	342.000,00	336.834,75		336.834,75	282.899,42	5.165,25	59.100,58	53.935,33	82,72
020211	REPRESENTAÇÃO DOS SERVIÇOS	2.600,00	2.171,68		2.171,68	1.766,68	428,32	833,32	405,00	67,95
020212	SEGUROS	53.000,00	30.326,78		30.326,78	30.326,78	22.673,22	22.673,22		57,22
020213	DESLOCAÇÕES E ESTADAS	1.000,00	546,00		546,00	546,00	454,00	454,00		54,60
020214	ESTUDOS, PARCERES, PROJECTOS E CONSULTADORIA	82.100,00	81.358,56		81.358,56	73.938,48	741,44	8.161,52	7.420,08	90,06
020215	FORMAÇÃO	124.000,00	3.719,20		3.719,20	3.719,20	120.280,80	120.280,80		3,00

Classificação		Dotações Corrigidas	Compromissos Assumidos			Despesa Paga	Diferenças			Grau de Execução Orçamental Despesa
Económica	Descrição		Exercício	Exercícios futuros	TOTAL		Dot. Não Comprom.	Saldo	Comp. Por Pagar	
020216	SEMINÁRIOS, EXPOSIÇÕES E SIMILARES	1.000,00	500,00		500,00	500,00	500,00	500,00		50,00
020217	PUBLICIDADE	45.500,00	43.472,87		43.472,87	40.581,29	2.027,13	4.918,71	2.891,58	89,19
020218	VIGILÂNCIA E SEGURANÇA	1.000,00					1.000,00	1.000,00		
020219	ASSISTÊNCIA TÉCNICA	38.000,00	18.292,77		18.292,77	18.292,77	19.707,23	19.707,23		48,14
020220	OUTROS TRABALHOS ESPECIALIZADOS	483.300,00	476.650,25		476.650,25	434.753,79	6.649,75	48.546,21	41.896,46	89,96
020224	ENCARGOS DE COBRANÇA DE RECEITAS	20.000,00	11.942,75		11.942,75	11.942,75	8.057,25	8.057,25		59,71
020225	OUTROS SERVIÇOS	478.300,00	459.119,36		459.119,36	445.842,27	19.180,64	32.457,73	13.277,09	93,21
02022501	ÁGUA E ENERGIA ELÉCTRICA P/ DISTRIBUIÇÃO	236.400,00	236.376,11		236.376,11	236.376,11	23,89	23,89		99,99
02022502	OUTROS	241.900,00	222.743,25		222.743,25	209.466,16	19.156,75	32.433,84	13.277,09	86,59
03	JUROS E OUTROS ENCARGOS	112.000,00	72.222,15		72.222,15	72.222,15	39.777,85	39.777,85		64,48
0301	JUROS DA DÍVIDA PÚBLICA	112.000,00	72.222,15		72.222,15	72.222,15	39.777,85	39.777,85		64,48
030103	SOCIEDADES FINANCEIRAS- BANCOS E OUTRAS INSTITUIÇ	112.000,00	72.222,15		72.222,15	72.222,15	39.777,85	39.777,85		64,48
03010301	SOC.FINANCEIRAS - BANCOS E O. INST. FIN. - A CURTO	4.800,00	1.266,48		1.266,48	1.266,48	3.533,52	3.533,52		26,39
03010302	SOC.FINANCEIRAS - BANCOS E O. INST. FIN. - A MÉDIO	107.200,00	70.955,67		70.955,67	70.955,67	36.244,33	36.244,33		66,19
04	TRANSFERÊNCIAS CORRENTES	461.850,00	437.915,81		437.915,81	430.196,65	23.934,19	31.653,35	7.719,16	93,15
0403	ADMINISTRAÇÃO CENTRAL	14.700,00	14.670,00		14.670,00	14.670,00	30,00	30,00		99,80
040305	SERVIÇOS E FUNDOS AUTÓNOMOS	14.700,00	14.670,00		14.670,00	14.670,00	30,00	30,00		99,80
0405	ADMINISTRAÇÃO LOCAL	26.000,00	20.347,32		20.347,32	20.347,32	5.652,68	5.652,68		78,26
040501	CONTINENTE	26.000,00	20.347,32		20.347,32	20.347,32	5.652,68	5.652,68		78,26
04050102	FREGUESIAS	15.000,00	10.234,32		10.234,32	10.234,32	4.765,68	4.765,68		68,23
04050108	OUTROS	11.000,00	10.113,00		10.113,00	10.113,00	887,00	887,00		91,94
0407	INSTITUIÇÕES SEM FINS LUCRATIVOS	334.150,00	316.061,74		316.061,74	308.342,58	18.088,26	25.807,42	7.719,16	92,28
040701	INSTITUIÇÕES SEM FINS LUCRATIVOS	334.150,00	316.061,74		316.061,74	308.342,58	18.088,26	25.807,42	7.719,16	92,28
0408	FAMÍLIAS	87.000,00	86.836,75		86.836,75	86.836,75	163,25	163,25		99,81
040802	OUTRAS	87.000,00	86.836,75		86.836,75	86.836,75	163,25	163,25		99,81
04080201	FAMÍLIAS	87.000,00	86.836,75		86.836,75	86.836,75	163,25	163,25		99,81
05	SUBSÍDIOS	86.000,00	49.823,52		49.823,52	49.823,52	36.176,48	36.176,48		57,93
0501	SOCIEDADES E QUASE-SOCIEDADES NÃO FINANCEIRAS	1.000,00					1.000,00	1.000,00		
050101	PÚBLICAS	1.000,00					1.000,00	1.000,00		
05010102	Outras	1.000,00					1.000,00	1.000,00		
0508	FAMÍLIAS	85.000,00	49.823,52		49.823,52	49.823,52	35.176,48	35.176,48		58,62
050803	OUTRAS	85.000,00	49.823,52		49.823,52	49.823,52	35.176,48	35.176,48		58,62
06	OUTRAS DESPESAS CORRENTES	166.500,00	50.782,09		50.782,09	50.782,09	115.717,91	115.717,91		30,50
0602	DIVERSAS	166.500,00	50.782,09		50.782,09	50.782,09	115.717,91	115.717,91		30,50
060203	OUTRAS	166.500,00	50.782,09		50.782,09	50.782,09	115.717,91	115.717,91		30,50
06020301	Restituições	51.000,00	12.036,95		12.036,95	12.036,95	38.963,05	38.963,05		23,60
06020302	IVA	100.000,00	23.845,11		23.845,11	23.845,11	76.154,89	76.154,89		23,85
06020304	Serviços Bancários	5.800,00	5.254,85		5.254,85	5.254,85	545,15	545,15		90,60
06020305	OUTRAS	9.700,00	9.645,18		9.645,18	9.645,18	54,82	54,82		99,44
DESPESAS DE CAPITAL		7.399.475,00	5.337.385,74		5.337.385,74	3.519.455,00	2.062.089,26	3.880.020,00	1.817.930,74	47,56
07	AQUISIÇÃO DE BENS DE CAPITAL	6.651.875,00	4.594.888,39		4.594.888,39	2.776.957,65	2.056.986,61	3.874.917,35	1.817.930,74	41,75
0701	INVESTIMENTOS	3.905.375,00	2.607.242,42		2.607.242,42	1.284.625,55	1.298.132,58	2.620.749,45	1.322.616,87	32,89
070101	TERRENOS	30.000,00	6.000,00		6.000,00	6.000,00	24.000,00	24.000,00		20,00
070102	HABITAÇÕES	56.000,00	37.300,31		37.300,31	30.983,36	18.699,69	25.016,64	6.316,95	55,33
07010201	CONSTRUÇÃO	10.000,00	2.342,10		2.342,10	2.342,10	7.657,90	7.657,90		23,42
07010203	REPARAÇÃO E BENEFICIAÇÃO	46.000,00	34.958,21		34.958,21	28.641,26	11.041,79	17.358,74	6.316,95	62,26
070103	EDIFÍCIOS	650.600,00	349.552,93		349.552,93	302.585,80	301.047,07	348.014,20	46.967,13	46,51
07010301	INSTALAÇÕES DE SERVIÇOS	212.600,00	192.504,55		192.504,55	154.502,79	20.095,45	58.097,21	38.001,76	72,67
07010302	INSTALAÇÕES DESPORTIVAS E RECREATIVAS	309.000,00	31.166,16		31.166,16	24.294,72	277.833,84	284.705,28	6.871,44	7,86
07010305	ESCOLAS	86.000,00	85.298,72		85.298,72	85.298,72	701,28	701,28		99,19
07010306	LARES DE TERCEIRA IDADE	25.000,00	25.000,00		25.000,00	25.000,00				100,00
07010307	OUTROS	18.000,00	15.583,50		15.583,50	13.489,57	2.416,50	4.510,43	2.093,93	74,94
070104	CONSTRUÇÕES DIVERSAS	1.501.400,00	1.243.087,29		1.243.087,29	435.539,48	258.312,71	1.065.860,52	807.547,81	29,01

Classificação		Dotações Corrigidas	Compromissos Assumidos			Despesa Paga	Diferenças			Grau de Execução Orçamental Despesa
Económica	Descrição		Exercício	Exercícios futuros	TOTAL		Dot. Não Comprom.	Saldo	Comp. Por Pagar	
07010401	VIADUTOS, ARRUAMENTOS E OBRAS COMPLEMENTARES	13.000,00	6.340,00		6.340,00	5.340,00	6.660,00	7.660,00	1.000,00	41,08
07010406	INSTALAÇÕES DESPORTIVAS E RECREATIVAS	1.398.400,00	1.163.117,98		1.163.117,98	429.289,88	235.282,02	969.110,12	733.828,10	30,70
07010413	OUTROS	90.000,00	73.629,31		73.629,31	909,60	16.370,69	89.090,40	72.719,71	1,01
070106	MATERIAL DE TRANSPORTES	155.500,00	145.791,43		145.791,43	103.726,82	9.708,57	51.773,18	42.064,61	66,71
07010602	OUTRO	155.500,00	145.791,43		145.791,43	103.726,82	9.708,57	51.773,18	42.064,61	66,71
070107	EQUIPAMENTO DE INFORMÁTICA	105.575,00	13.118,03		13.118,03	10.458,29	92.456,97	95.116,71	2.659,74	9,91
070108	SOFTWARE INFORMÁTICO	300.000,00	296.036,58		296.036,58	144.434,05	3.963,42	155.565,95	151.602,53	48,15
070109	EQUIPAMENTO ADMINISTRATIVO	430.000,00	177.977,90		177.977,90	42.399,64	252.022,10	387.600,36	135.578,26	9,86
070110	EQUIPAMENTO BÁSICO	470.300,00	174.019,76		174.019,76	56.013,05	296.280,24	414.286,95	118.006,71	11,91
07011001	EQUIPAMENTO DE RECOLHA DE RESÍDUOS	15.000,00	13.582,43		13.582,43	3.359,18	1.417,57	11.640,82	10.223,25	22,40
07011002	OUTROS	455.300,00	160.437,33		160.437,33	52.653,87	294.862,67	402.646,13	107.783,46	11,57
070115	OUTROS INVESTIMENTOS	206.000,00	164.358,19		164.358,19	152.485,06	41.641,81	53.514,94	11.873,13	74,02
0703	BENS DE DOMÍNIO PÚBLICO	2.746.500,00	1.987.645,97		1.987.645,97	1.492.332,10	758.854,03	1.254.167,90	495.313,87	54,34
070301	TERRENOS E RECURSOS NATURAIS	10.000,00					10.000,00	10.000,00		
070302	EDIFÍCIOS	333.100,00	257.999,34		257.999,34	185.197,17	75.100,66	147.902,83	72.802,17	55,60
07030204	CRECHES	25.000,00	17.903,46		17.903,46	11.111,79	7.096,54	13.888,21	6.791,67	44,45
07030205	ESCOLAS	308.100,00	240.095,88		240.095,88	174.085,38	68.004,12	134.014,62	66.010,50	56,50
070303	OUTRAS CONSTRUÇÕES E INFRA-ESTRUTURAS	2.403.400,00	1.729.646,63		1.729.646,63	1.307.134,93	673.753,37	1.096.265,07	422.511,70	54,39
07030301	VIADUTOS, ARRUAMENTOS E OBRAS COMPLEMENTARES	360.500,00	244.869,00		244.869,00	212.031,26	115.631,00	148.468,74	32.837,74	58,82
07030302	SISTEMAS DE DRENAGEM DE ÁGUAS RESIDUAIS	239.800,00	231.933,58		231.933,58	193.613,23	7.866,42	46.186,77	38.320,35	80,74
07030304	ILUMINAÇÃO PÚBLICA	50.000,00	33.276,63		33.276,63	33.276,63	16.723,37	16.723,37		66,55
07030305	PARQUES E JARDINS	25.000,00	13.818,02		13.818,02	8.368,36	11.181,98	16.631,64	5.449,66	33,47
07030306	INSTALAÇÕES DESPORTIVAS E RECREATIVAS	416.000,00					416.000,00	416.000,00		
07030307	CAPTAÇÃO, TRATAMENTO E DISTRIBUIÇÃO DE ÁGUA	220.400,00	161.971,11		161.971,11	87.370,34	58.428,89	133.029,66	74.600,77	39,64
07030308	VIAÇÃO RURAL	1.016.000,00	981.970,33		981.970,33	711.817,33	34.029,67	304.182,67	270.153,00	70,06
07030309	SINALIZAÇÃO E TRÂNSITO	18.700,00	5.258,72		5.258,72	4.149,88	13.441,28	14.550,12	1.108,84	22,19
07030312	CEMITÉRIOS	57.000,00	56.549,24		56.549,24	56.507,90	450,76	492,10	41,34	99,14
09	ACTIVOS FINANCEIROS	100,00					100,00	100,00		
0903	TÍTULOS A MÉDIO E LONGO PRAZOS	100,00					100,00	100,00		
090301	SOCIEDADES E QUASE-SOCIEDADES NÃO FINANCEIRAS- PRI	100,00					100,00	100,00		
10	PASSIVOS FINANCEIROS	747.500,00	742.497,35		742.497,35	742.497,35	5.002,65	5.002,65		99,33
1005	EMPRÉSTIMOS A CURTO PRAZO	305.000,00	300.000,00		300.000,00	300.000,00	5.000,00	5.000,00		98,36
100503	SOCIEDADES FINANCEIRAS- BANCOS E OUTRAS INSTITUIÇ	305.000,00	300.000,00		300.000,00	300.000,00	5.000,00	5.000,00		98,36
1006	EMPRÉSTIMOS A MÉDIO E LONGO PRAZOS	442.500,00	442.497,35		442.497,35	442.497,35	2,65	2,65		100,00
100603	SOCIEDADES FINANCEIRAS- BANCOS E OUTRAS INSTITUIÇ	442.500,00	442.497,35		442.497,35	442.497,35	2,65	2,65		100,00
TOTAL		15.266.889,00	12.268.300,80		12.268.300,80	10.162.559,50	2.998.588,20	5.104.329,50	2.105.741,30	66,57

Órgão Executivo

Em, 7 de Abril de 2011

Órgão Deliberativo

Em, 18 de Abril de 2011

Mapa de controlo orçamental da receita	7
---	----------

Designação da entidade	Município de Terras de Bouro
-------------------------------	-------------------------------------

Gerência	1 de Janeiro a 31 de Dezembro de 2010
-----------------	--

Classif. Económica		Previsões Corrigidas	Rec. por Cobrar no Início do Ano	Receitas Liquidadas	Liquidacões Anuladas	Rec. cobradas Brutas	Reembolsos/ Restituições		Rec. Cobrada Líquida	Rec. por Cobrar no Final do Ano	Grau Exec. Financ. das Rec.
Código	Descrição						Emitidos	Pagos			
01	RECEITAS CORRENTES	6.572.340,00	3.176,54	6.333.018,97	349,65	6.330.174,76			6.330.174,76	5.671,10	96,32
01	IMPOSTOS DIRECTOS	537.000,00		560.089,36		560.089,36			560.089,36		104,30
0102	OUTROS	537.000,00		560.089,36		560.089,36			560.089,36		104,30
010202	IMPOSTO MUNICIPAL SOBRE IMÓVEIS	232.000,00		257.964,91		257.964,91			257.964,91		111,19
010203	IMPOSTO ÚNICO DE CIRCULAÇÃO	72.000,00		88.034,18		88.034,18			88.034,18		122,27
010204	IMPOSTO MUNICIPAL S/ AS TRANSMISSÕES ONEROSAS DE IMÓVEIS	159.000,00		137.673,26		137.673,26			137.673,26		86,59
010205	DERRAMA	63.000,00		76.032,55		76.032,55			76.032,55		120,69
010207	IMPOSTOS ABOLIDOS	9.000,00		384,46		384,46			384,46		4,27
01020701	CONTRIBUIÇÃO AUTÁRQUICA	2.000,00		384,46		384,46			384,46		19,22
01020702	IMPOSTO MUNICIPAL DE SISA	5.000,00									
01020703	IMPOSTO MUNICIPAL SOBRE VEÍCULOS	2.000,00									
010299	IMPOSTOS DIRECTOS DIVERSOS	2.000,00									
02	IMPOSTOS INDIRECTOS	42.000,00		23.810,91		23.810,91			23.810,91		56,69
0202	OUTROS	42.000,00		23.810,91		23.810,91			23.810,91		56,69
020206	IMPOSTOS INDIRECTOS ESPECÍFICOS DAS AUTARQUIAS LOC	42.000,00		23.810,91		23.810,91			23.810,91		56,69
02020602	Loteamento e Obras	2.000,00		1.350,00		1.350,00			1.350,00		67,50
02020603	Ocupação de Via Pública	2.000,00		92,52		92,52			92,52		4,63
02020605	Publicidade	2.000,00									
02020606	Saneamento	4.000,00		101,86		101,86			101,86		2,55
0202060601	Saneamento - Taxa de Ligação	2.000,00		101,86		101,86			101,86		5,09
0202060602	Saneamento- Conservação	2.000,00									
02020699	Outros	32.000,00		22.266,53		22.266,53			22.266,53		69,58
0202069901	Taxa Municipal de Direitos de Passagem	2.000,00		144,17		144,17			144,17		7,21
0202069902	Taxa de Depósito da Ficha Técnica da Habitação	2.000,00									
0202069999	OUTROS	28.000,00		22.122,36		22.122,36			22.122,36		79,01
04	TAXAS, MULTAS E OUTRAS PENALIDADES	140.000,00	974,34	99.175,62	118,28	98.205,17			98.205,17	1.826,51	70,15
0401	TAXAS	131.000,00	549,09	92.970,53	73,93	92.758,43			92.758,43	687,26	70,81
040123	TAXAS ESPECÍFICAS DAS AUTARQUIAS LOCAIS	131.000,00	549,09	92.970,53	73,93	92.758,43			92.758,43	687,26	70,81
04012301	Mercados e Feiras	2.000,00		615,80		615,80			615,80		30,79
04012302	Loteamento e Obras	13.000,00	80,87	16.215,23		16.296,10			16.296,10		125,36
04012303	Ocupação de Via Pública	2.000,00		2.036,26		2.036,26			2.036,26		101,81
04012305	Caça, uso e porte arma	2.000,00		298,10		298,10			298,10		14,91
04012306	Saneamento	25.000,00	248,17	29.052,29	4,63	28.691,97			28.691,97	603,86	114,77
04012399	Outros	87.000,00	220,05	44.752,85	69,30	44.820,20			44.820,20	83,40	51,52
0401239901	Taxa de Depósito da Ficha Técnica da Habitação	2.000,00									
0401239902	Taxa pela emissão do certificado de registo	2.000,00		7,00		7,00			7,00		0,35
0401239999	Outras	83.000,00	220,05	44.745,85	69,30	44.813,20			44.813,20	83,40	53,99
0402	MULTAS E OUTRAS PENALIDADES:	9.000,00	425,25	6.205,09	44,35	5.446,74			5.446,74	1.139,25	60,52
040299	MULTAS E PENALIDADES DIVERSAS	9.000,00	425,25	6.205,09	44,35	5.446,74			5.446,74	1.139,25	60,52
05	RENDIMENTOS DE PROPRIEDADE	392.000,00		450.633,78		450.633,78			450.633,78		114,96
0502	JUROS - SOCIEDADES FINANCEIRAS	18.000,00		8.420,24		8.420,24			8.420,24		46,78
050201	BANCOS E OUTRAS INSTITUIÇÕES FINANCEIRAS	18.000,00		8.420,24		8.420,24			8.420,24		46,78
0507	DIVIDENDOS E PARTICIPAÇÕES NOS LUCROS DE SOCIEDADE	1.000,00		14.077,44		14.077,44			14.077,44		1.407,74
050703	Empresa privados	1.000,00		14.077,44		14.077,44			14.077,44		1.407,74
0510	RENDAS	373.000,00		428.136,10		428.136,10			428.136,10		114,78
051001	TERRENOS	2.000,00									
051099	OUTROS	371.000,00		428.136,10		428.136,10			428.136,10		115,40
06	TRANSFERÊNCIAS CORRENTES	4.876.340,00		4.709.413,35		4.709.413,35			4.709.413,35		96,58
0603	ADMINISTRAÇÃO CENTRAL	4.874.340,00		4.709.413,35		4.709.413,35			4.709.413,35		96,62

Classif. Económica		Previsões Corrigidas	Rec. por Cobrar no Início do Ano	Receitas Liquidadas	Liquidações Anuladas	Rec. cobradas Brutas	Reembolsos/ Restituições		Rec. Cobrada Líquida	Rec. por Cobrar no Final do Ano	Grau Exec. Financ. das Rec.
Código	Descrição						Emitidos	Pagos			
060301	ESTADO	4.632.340,00		4.617.947,69		4.617.947,69			4.617.947,69		99,69
06030101	Fundo de Equilíbrio Financeiro	3.430.042,00		3.471.845,00		3.471.845,00			3.471.845,00		101,22
06030102	Fundo Social Municipal	149.950,00		143.698,00		143.698,00			143.698,00		95,83
06030103	Participação variável no IRS	43.348,00		27.882,00		27.882,00			27.882,00		64,32
06030199	Outros	1.009.000,00		974.522,69		974.522,69			974.522,69		96,58
0603019901	DGAL	40.000,00									
0603019902	DREN	885.000,00		892.310,74		892.310,74			892.310,74		100,83
0603019999	OUTROS	84.000,00		82.211,95		82.211,95			82.211,95		97,87
060306	ESTADO- PARTICIPAÇÃO COMUNITÁRIA EM PROJECTOS CO-	217.000,00		52.328,05		52.328,05			52.328,05		24,11
06030601	FUNDO SOCIAL EUROPEU	217.000,00		52.328,05		52.328,05			52.328,05		24,11
060307	SERVIÇOS E FUNDOS AUTÓNOMOS	25.000,00		39.137,61		39.137,61			39.137,61		156,55
0608	FAMÍLIAS	2.000,00									
060801	FAMÍLIAS	2.000,00									
07	VENDA DE BENS E SERVIÇOS CORRENTES	575.000,00	2.202,20	486.538,87	231,37	484.665,11			484.665,11	3.844,59	84,29
0701	VENDA DE BENS	200.000,00	333,30	192.558,40	40,00	191.476,70			191.476,70	1.375,00	95,74
070111	PRODUTOS ACABADOS E INTERMÉDIOS	106.000,00	333,30	79.308,79		78.267,09			78.267,09	1.375,00	73,84
07011101	INERTES		333,30							333,30	
07011103	ÁGUA	97.000,00		72.421,70		71.380,00			71.380,00	1.041,70	73,59
07011104	ELECTRICIDADE	9.000,00		6.887,09		6.887,09			6.887,09		76,52
070199	OUTROS	94.000,00		113.249,61	40,00	113.209,61			113.209,61		120,44
0702	SERVIÇOS	295.000,00	323,90	273.695,38	103,37	273.819,32			273.819,32	96,59	92,82
070201	ALUGUER DE ESPAÇOS E EQUIPAMENTOS	2.000,00		8.725,50		8.725,50			8.725,50		436,28
070208	SERVIÇOS SOCIAIS, RECREATIVOS, CULTURAIS E DESPORT	158.000,00		159.707,03	25,00	159.682,03			159.682,03		101,07
07020802	SERVIÇOS RECREATIVOS	158.000,00		159.707,03	25,00	159.682,03			159.682,03		101,07
0702080299	OUTROS	158.000,00		159.707,03	25,00	159.682,03			159.682,03		101,07
070209	SERVIÇOS ESPECÍFICOS DAS AUTARQUIAS	16.000,00	19,82	20.631,89	34,85	20.598,61			20.598,61	18,25	128,74
07020901	Saneamento	2.000,00									
07020902	Resíduos Sólidos	2.000,00									
07020903	Transportes Colectivos de Pessoas e Mercadorias	2.000,00									
0702090399	OUTROS	2.000,00									
07020904	Trabalhos por Conta de Particulares	6.000,00	4,63	5.728,95		5.729,68			5.729,68	3,90	95,50
07020905	Cemitérios	2.000,00		5.317,61		5.317,61			5.317,61		265,88
07020906	Mercados e Feiras	2.000,00	15,19	9.585,33	34,85	9.551,32			9.551,32	14,35	477,57
070299	OUTROS	119.000,00	304,08	84.630,96	43,52	84.813,18			84.813,18	78,34	71,27
0703	RENDAS	80.000,00	1.545,00	20.285,09	88,00	19.369,09			19.369,09	2.373,00	24,21
070301	HABITAÇÕES	10.000,00	945,00	10.888,68	88,00	9.372,68			9.372,68	2.373,00	93,73
070302	EDIFÍCIOS	70.000,00	600,00	9.396,41		9.996,41			9.996,41		14,28
08	OUTRAS RECEITAS CORRENTES	10.000,00		3.357,08		3.357,08			3.357,08		33,57
0801	OUTRAS	10.000,00		3.357,08		3.357,08			3.357,08		33,57
080199	OUTRAS	10.000,00		3.357,08		3.357,08			3.357,08		33,57
08019901	Indemnizações por deterioração, roubo e extravio d	2.000,00									
08019902	Indemnizações de estragos provocados por outrém em	2.000,00									
08019903	IVA Reembolsado	2.000,00									
08019904	IVA INVERSÃO DA LIQUIDAÇÃO	2.000,00		3.357,08		3.357,08			3.357,08		167,85
08019999	Diversas	2.000,00									
	RECEITAS DE CAPITAL	8.694.544,00	3.385,00	3.877.400,12		3.875.683,20			3.875.683,20	5.101,92	44,58
09	VENDAS DE BENS DE INVESTIMENTO	346.000,00	3.385,00	36.690,00		40.075,00			40.075,00		11,58
0901	TERRENOS	60.000,00	625,00			625,00			625,00		1,04
090106	ADMISTRAÇÃO PÚBLICA-ADMNISTRAÇÃO LOCAL-CONTINENT	60.000,00	625,00			625,00			625,00		1,04
0902	HABITAÇÕES	140.000,00									
090206	ADMISTRAÇÃO PÚBLICA-ADMNISTRAÇÃO LOCAL-CONTINENT	140.000,00									
0903	EDIFÍCIOS	140.000,00									
090306	ADMISTRAÇÃO PÚBLICA-ADMNISTRAÇÃO LOCAL-CONTINENT	140.000,00									

Classif. Económica		Previsões Corrigidas	Rec. por Cobrar no Início do Ano	Receitas Liquidadas	Liquidacões Anuladas	Rec. cobradas Brutas	Reembolsos/ Restituições		Rec. Cobrada Liquida	Rec. por Cobrar no Final do Ano	Grau Exec. Financ. das Rec.
Código	Descrição						Emitidos	Pagos			
0904	OUTROS BENS DE INVESTIMENTO	6.000,00	2.760,00	36.690,00		39.450,00			39.450,00		657,50
090406	ADMISTRAÇÃO PÚBLICA-ADMNISTRAÇÃO LOCAL-CONTINENT	6.000,00	2.760,00	36.690,00		39.450,00			39.450,00		657,50
09040601	Equipamento de Transporte	2.000,00									
09040602	Maquinaria e Equipamento	2.000,00									
09040603	OUTROS	2.000,00	2.760,00	36.690,00		39.450,00			39.450,00		1.972,50
10	TRANSFERÊNCIAS DE CAPITAL	8.044.544,00		3.540.710,12		3.535.608,20			3.535.608,20	5.101,92	43,95
1003	ADMINISTRAÇÃO CENTRAL	8.044.544,00		3.540.710,12		3.535.608,20			3.535.608,20	5.101,92	43,95
100301	ESTADO	2.359.944,00		2.354.564,00		2.354.564,00			2.354.564,00		99,77
10030101	Fundo Equilibrio Financeiro	2.286.694,00		2.314.564,00		2.314.564,00			2.314.564,00		101,22
10030104	Cooperação Técnica e Financeira	2.000,00									
10030199	Outros	71.250,00		40.000,00		40.000,00			40.000,00		56,14
1003019901	DREN	40.000,00		40.000,00		40.000,00			40.000,00		100,00
1003019999	OUTROS	31.250,00									
100307	ESTADO- PARTICIPAÇÃO COMUNITÁRIA EM PROJECTOS CO-	5.299.200,00		1.186.146,12		1.181.044,20			1.181.044,20	5.101,92	22,29
10030701	FEDER/INTERREG	5.297.200,00		1.186.146,12		1.181.044,20			1.181.044,20	5.101,92	22,30
10030702	FEOGA	2.000,00									
100308	SERVIÇOS E FUNDOS AUTÓNOMOS	385.400,00									
10030801	IFT - PITER	2.000,00									
10030802	INH	383.400,00									
12	PASSIVOS FINANCEIROS	304.000,00		300.000,00		300.000,00			300.000,00		98,68
1202	TÍTULOS A CURTO PRAZO			300.000,00		300.000,00			300.000,00		
120202	SOCIEDADES FINANCEIRAS			300.000,00		300.000,00			300.000,00		
1205	EMPRÉSTIMOS A CURTO PRAZO	302.000,00									
120502	SOCIEDADES FINANCEIRAS	302.000,00									
1206	EMPRÉSTIMOS A MÉDIO E LONGO PRAZOS	2.000,00									
120602	SOCIEDADES FINANCEIRAS	2.000,00									
	OUTRAS RECEITAS	5,00		5.244,01		5.244,01			5.244,01		104.880,20
15	REPOSIÇÕES NÃO ABATIDAS NOS PAGAMENTOS	5,00		5.244,01		5.244,01			5.244,01		104.880,20
1501	REPOSIÇÕES NÃO ABATIDAS NOS PAGAMENTOS	5,00		5.244,01		5.244,01			5.244,01		104.880,20
150101	REPOSIÇÕES NÃO ABATIDAS NOS PAGAMENTOS	5,00		5.244,01		5.244,01			5.244,01		104.880,20
TOTAL		15.266.889,00	6.561,54	10.215.663,10	349,65	10.211.101,97			10.211.101,97	10.773,02	66,88

Órgão Executivo

Em, 7 de Abril de 2011

Órgão Deliberativo

Em, 18 de Abril de 2011

Resumo da execução do Plano Plurianual de Investimentos	8
--	----------

Designação da entidade	Município de Terras de Bouro
------------------------	------------------------------

Gerência	1 de Janeiro a 31 de Dezembro de 2010
----------	---------------------------------------

Objectivo Programa	Descrição	Montante Previsto			Montante Executado			Exec Finan Anual % (a)	Exec Finan Global % (b)
		Ano	Anos seguintes	Total	Anos anteriores	Ano	Total		
01	EDUCAÇÃO	419.100,00	1.750.000,00	2.169.100,00	1.921.233,01	270.495,89	2.191.728,90	64,54	53,58
0101	EDUCAÇÃO PRÉ-ESCOLAR	25.000,00	50.000,00	75.000,00		11.111,79	11.111,79	44,45	14,82
0102	ENSINO BÁSICO	308.100,00	1.600.000,00	1.908.100,00	1.921.233,01	174.085,38	2.095.318,39	56,50	54,72
0103	ENSINO PROFISSIONAL	86.000,00	100.000,00	186.000,00		85.298,72	85.298,72	99,18	45,86
02	CULTURA, DESPORTO E TEMPOS LIVRES	1.674.000,00	700.000,00	2.374.000,00	283.746,55	431.164,08	714.910,63	25,76	26,90
0201	CULTURA	275.800,00	400.000,00	675.800,00		1.874,20	1.874,20	0,68	0,28
0202	DESPORTO	1.398.200,00	300.000,00	1.698.200,00	283.746,55	429.289,88	713.036,43	30,70	35,98
03	ACÇÃO SOCIAL	66.000,00		66.000,00		51.164,77	51.164,77	77,52	77,52
0301	APOIO A CENTROS SOCIAIS	25.000,00		25.000,00		25.000,00	25.000,00	100,00	100,00
0302	APOIOS DE CARACTER SOCIAL	41.000,00		41.000,00		26.164,77	26.164,77	63,82	63,82
04	SAÚDE	1.000,00		1.000,00		142,80	142,80	14,28	14,28
0401	APOIO AOS POSTOS DE SAÚDE	1.000,00		1.000,00		142,80	142,80	14,28	14,28
05	HABITAÇÃO E URBANISMO	498.500,00	2.000.000,00	2.498.500,00	712.473,14	255.654,04	968.127,18	51,28	30,15
0501	HABITAÇÃO	15.000,00	400.000,00	415.000,00	192,00	4.818,59	5.010,59	32,12	1,21
0502	PLANEAMENTO URBANÍSTICO	76.000,00	1.600.000,00	1.676.000,00	712.281,14	7.282,06	719.563,20	9,58	30,13
0503	ILUMINAÇÃO PÚBLICA	50.000,00		50.000,00		33.276,63	33.276,63	66,55	66,55
0504	URBANIZAÇÃO	357.500,00		357.500,00		210.276,76	210.276,76	58,82	58,82
06	SANEAMENTO E SALUBRIDADE	311.800,00	400.000,00	711.800,00		253.480,31	253.480,31	81,30	35,61
0601	REDE DE ESGOTOS	239.800,00	400.000,00	639.800,00		193.613,23	193.613,23	80,74	30,26
0602	RESÍDUOS SÓLIDOS	15.000,00		15.000,00		3.359,18	3.359,18	22,39	22,39
0603	CEMITÉRIOS	57.000,00		57.000,00		56.507,90	56.507,90	99,14	99,14
07	PROTECÇÃO CIVIL	74.000,00		74.000,00		62.800,00	62.800,00	84,86	84,86
0701	BOMBEIROS	64.000,00		64.000,00		53.800,00	53.800,00	84,06	84,06
0702	SEGURANÇA PÚBLICA	10.000,00		10.000,00		9.000,00	9.000,00	90,00	90,00
08	DESENVOLVIMENTO ECONÓMICO E SOCIAL	528.475,00	400.000,00	928.475,00	301.186,11	262.963,78	564.149,89	49,76	45,88
0801	ÁGUA	215.400,00	400.000,00	615.400,00		87.370,34	87.370,34	40,56	14,20
0803	TURISMO	313.075,00		313.075,00	301.186,11	175.593,44	476.779,55	56,09	77,62
09	COMUNICAÇÕES E TRANSPORTES	1.046.000,00	1.000.000,00	2.046.000,00	2.331.821,12	715.089,64	3.046.910,76	68,36	69,60
0901	REDE VIÁRIA E SINALIZAÇÃO	1.023.000,00	1.000.000,00	2.023.000,00	2.331.821,12	709.749,64	3.041.570,76	69,38	69,84
0902	TRANSPORTES	13.000,00		13.000,00		5.340,00	5.340,00	41,08	41,08
0903	ESTACIONAMENTO	10.000,00		10.000,00					
10	DEFESA DO MEIO AMBIENTE	954.000,00	100.000,00	1.054.000,00		28.842,30	28.842,30	3,02	2,74
1001	DEFESA DO MEIO AMBIENTE	954.000,00	100.000,00	1.054.000,00		28.842,30	28.842,30	3,02	2,74
11	RENOV. CONS. DO PARQUE DE MÁQ. TRANS. E EQUIP.	1.079.000,00		1.079.000,00	52.542,81	445.160,04	497.702,85	41,26	43,98
1101	EQUIPAMENTO E MAQUINARIA	744.900,00		744.900,00	52.542,81	243.730,43	296.273,24	32,72	37,15
1102	MATERIAL DE TRANSPORTE	155.500,00		155.500,00		103.726,82	103.726,82	66,71	66,71
1103	INSTALAÇÕES DE SERVIÇOS	178.600,00		178.600,00		97.702,79	97.702,79	54,70	54,70
Total Geral		6.651.875,00	6.350.000,00	13.001.875,00	5.603.002,74	2.776.957,65	8.379.960,39	41,75	45,04

Anotações:

(a) Execução Financeira Anual = (Executado no ano * 100) / Previsto no Ano

(b) Execução Financeira Global = (Total executado * 100) / (Realizado em anos anteriores + Total previsto)

Execução do Plano Plurianual de InvestimentosDesignação da entidade **Município de Terras de Bouro**Gerência **1 de Janeiro a 31 de Dezembro de 2010**

Objectivo	Código da Classificação Económica	Projecto/Ação				Descrição	Forma de Realização	Fonte de Financiamento			Datas		Montante Previsto			Montante Executado			Execução Financeira Anual (a)	Execução Financeira Global (b)
		Código	Ano	Tipo	Número			AC	AA	FC	Início	Fim	Ano	Anos seguintes	Total	Anos anteriores	Ano	Total		
01						EDUCAÇÃO							419.100,00	1.750.000,00	2.169.100,00	1.921.233,01	270.495,89	2.191.728,90	64,54	53,58
0101						EDUCAÇÃO PRÉ-ESCOLAR							25.000,00	50.000,00	75.000,00		11.111,79	11.111,79	44,45	14,82
	02/07030204	01	2010	I	1	REQUALIFICAÇÃO DO PARQUE ESCOLAR	OUTRA		100		01-01-2010	31-12-2010	25.000,00	50.000,00	75.000,00		11.111,79	11.111,79	44,45	14,82
0102						ENSINO BÁSICO							308.100,00	1.600.000,00	1.908.100,00	1.921.233,01	174.085,38	2.095.318,39	56,50	54,72
	02/07030205	05	2008	I	1	CENTRO ESCOLAR DO VALE DO HOMEM	EMPREITADA				01-07-2008	31-12-2010	246.600,00	100.000,00	346.600,00	1.921.233,01	166.683,21	2.087.916,22	67,59	92,07
	02/07030205	01	2010	I	2	REQUALIFICAÇÃO DO PARQUE ESCOLAR	OUTRA		100		01-01-2010	31-12-2010	60.000,00		60.000,00		7.402,17	7.402,17	12,34	12,34
	02/07030205	02	2010	I	3	CENTRO ESCOLAR DE RIO CALDO	EMPREITADA				01-01-2010	31-12-2010	1.500,00	1.500.000,00	1.501.500,00					
0103						ENSINO PROFISSIONAL							86.000,00	100.000,00	186.000,00		85.298,72	85.298,72	99,18	45,86
	02/07010305	01	2010	I	4	ESCOLA PROFISSIONAL AMAR TERRA VERDE	OUTRA		100		01-01-2010	31-12-2010	86.000,00	100.000,00	186.000,00		85.298,72	85.298,72	99,18	45,86
02						CULTURA, DESPORTO E TEMPOS LIVRES							1.674.000,00	700.000,00	2.374.000,00	283.746,55	431.164,08	714.910,63	25,76	26,90
0201						CULTURA							275.800,00	400.000,00	675.800,00		1.874,20	1.874,20	0,68	0,28
	02/07010302	01	2010	I	5	REQUALIFICAÇÃO DE CENTROS CULTURAIS	OUTRA		100		01-01-2010	31-12-2010	10.000,00		10.000,00		1.874,20	1.874,20	18,74	18,74
	02/07010302	02	2010	I	18	CONSTRUÇÃO DA BIBLIOTECA MUNICIPAL	EMPREITADA				01-01-2010	31-12-2010	265.800,00	400.000,00	665.800,00					
0202						DESPORTO							1.398.200,00	300.000,00	1.698.200,00	283.746,55	429.289,88	713.036,43	30,70	35,98
	02/07010406	09	2002	I	161	PISCINA COBERTA NA SEDE DO CONCELHO	EMPREITADA				01-01-2002	31-12-2010	1.347.200,00	250.000,00	1.597.200,00	283.746,55	401.897,47	685.644,02	29,83	36,45
	02/07010406	01	2010	I	6	CONSTRUÇÃO DE PRAIAS FLUVIAIS	OUTRA		100		01-01-2010	31-12-2010	1.000,00		1.000,00					
	02/07010406	02	2010	I	7	REQUALIFICAÇÃO DE ESPAÇOS DESPORTIVOS E ESTRUTURAS DE APOIO	OUTRA		100		01-01-2010	31-12-2010	50.000,00	50.000,00	100.000,00		27.392,41	27.392,41	54,78	27,39
03						ACÇÃO SOCIAL							66.000,00		66.000,00		51.164,77	51.164,77	77,52	77,52
0301						APOIO A CENTROS SOCIAIS							25.000,00		25.000,00		25.000,00	25.000,00	100,00	100,00
	02/07010306	01	2010	I	8	APOIO À CONSTRUÇÃO DE CENTROS SOCIAIS	OUTRA		100		01-01-2010	31-12-2010	25.000,00		25.000,00		25.000,00	25.000,00	100,00	100,00
0302						APOIOS DE CARACTER SOCIAL							41.000,00		41.000,00		26.164,77	26.164,77	63,82	63,82
	02/07010203	01	2010	I	9	IMPLEMENTAÇÃO DE PROGRAMAS	OUTRA				01-01-2010	31-12-2010	41.000,00		41.000,00		26.164,77	26.164,77	63,82	63,82
04						SAÚDE							1.000,00		1.000,00		142,80	142,80	14,28	14,28
0401						APOIO AOS POSTOS DE SAÚDE							1.000,00		1.000,00		142,80	142,80	14,28	14,28
	02/07010307	01	2010	I	10	APOIO AOS POSTOS DE SAÚDE	OUTRA		100		01-01-2010	31-12-2010	1.000,00		1.000,00		142,80	142,80	14,28	14,28
05						HABITAÇÃO E URBANISMO							498.500,00	2.000.000,00	2.498.500,00	712.473,14	255.654,04	968.127,18	51,28	30,15
0501						HABITAÇÃO							15.000,00	400.000,00	415.000,00	192,00	4.818,59	5.010,59	32,12	1,21

Objectivo	Código da Classificação Económica	Projecto/Ação				Descrição	Forma de Realização	Fonte de Financiamento			Datas		Montante Previsto			Montante Executado			Execução Financeira Anual (a)	Execução Financeira Global (b)
		Código	Ano	Tipo	Número			AC	AA	FC	Início	Fim	Ano	Anos seguintes	Total	Anos anteriores	Ano	Total		
0502	02/07010201	0608	2005	I	13	LOTEAMENTO DA CANIÇADA - VALDOZENDE	OUTRA				05-10-2000	31-12-2010	10.000,00	400.000,00	410.000,00	192,00	2.342,10	2.534,10	23,42	0,62
	02/07010203	01	2010	I	11	REQUALIFICAÇÃO DO PARQUE HABITACIONAL	OUTRA		100		01-01-2010	31-12-2010	5.000,00		5.000,00		2.476,49	2.476,49	49,53	49,53
						PLANEAMENTO URBANÍSTICO							76.000,00	1.600.000,00	1.676.000,00	712.281,14	7.282,06	719.563,20	9,58	30,13
	02/07030301	08	2002	I	37	ARRANJO URBANÍSTICO DAS MARGENS DA ALBUFEIRA	OUTRA				01-01-2002	31-12-2010	2.000,00	1.000.000,00	1.002.000,00	653.005,24	1.754,50	654.759,74	87,73	39,56
0503	02/07011002	09	2002	I	38	ALTERAÇÃO E REVISÃO DO PDM	OUTRA		100		01-01-2002	31-12-2010	50.000,00		50.000,00	59.275,90		59.275,90		54,24
	02/07030301	17	2008	I	3	PARQUE URBANO - RIBEIRO DE GORDAIRAS					01-12-2008	31-12-2010	1.000,00	600.000,00	601.000,00					
	02/07011002	01	2010	I	12	ELABORAÇÃO DE PROJECTOS, PLANOS DE URBANIZAÇÃO/PORMENOR	OUTRA		100		01-01-2010	31-12-2010	23.000,00		23.000,00		5.527,56	5.527,56	24,03	24,03
						ILUMINAÇÃO PÚBLICA							50.000,00		50.000,00		33.276,63	33.276,63	66,55	66,55
0504	02/07030304	01	2010	I	19	REQUALIFICAÇÃO DA REDE DE ILUMINAÇÃO PÚBLICA MUNICIPAL	OUTRA		100		01-01-2010	31-12-2010	50.000,00		50.000,00		33.276,63	33.276,63	66,55	66,55
06						URBANIZAÇÃO							357.500,00		357.500,00		210.276,76	210.276,76	58,82	58,82
	02/07030301	01	2010	I	13	REQUALIFICAÇÃO DE ESPAÇOS PÚBLICOS			100		01-01-2010	31-12-2010	357.500,00		357.500,00		210.276,76	210.276,76	58,82	58,82
						SANEAMENTO E SALUBRIDADE							311.800,00	400.000,00	711.800,00		253.480,31	253.480,31	81,30	35,61
	0601					REDE DE ESGOTOS							239.800,00	400.000,00	639.800,00		193.613,23	193.613,23	80,74	30,26
0602	02/07030302	01	2010	I	16	CONSTRUÇÃO/REQUALIFICAÇÃO DO SISTEMA DE DRENAGEM E TRATAMENTO DE ÁGUAS RESIDUAIS	EMPREITADA				01-01-2010	31-12-2010	233.300,00	400.000,00	633.300,00		188.568,22	188.568,22	80,83	29,78
	02/07030302	02	2010	I	20	CONTROLO DE QUALIDADE DE EFLUENTES	OUTRA		100		01-01-2010	31-12-2010	6.500,00		6.500,00		5.045,01	5.045,01	77,62	77,62
						RESÍDUOS SÓLIDOS							15.000,00		15.000,00		3.359,18	3.359,18	22,39	22,39
	02/07011001	01	2010	I	39	AQUISIÇÃO E MANUTENÇÃO DE EQUIPAMENTO	OUTRA				01-01-2010		15.000,00		15.000,00		3.359,18	3.359,18	22,39	22,39
0603						CEMITÉRIOS							57.000,00		57.000,00		56.507,90	56.507,90	99,14	99,14
07	02/07030312	01	2010	I	14	REQUALIFICAÇÃO DE CEMITERIOS E CAPELAS MORTUARIAS	OUTRA		100		01-01-2010	31-12-2010	57.000,00		57.000,00		56.507,90	56.507,90	99,14	99,14
						PROTECÇÃO CIVIL							74.000,00		74.000,00		62.800,00	62.800,00	84,86	84,86
	0701					BOMBEIROS							64.000,00		64.000,00		53.800,00	53.800,00	84,06	84,06
	02/07010301	01	2010	I	21	INVESTIMENTOS NO SECTOR	OUTRA		100		01-01-2010	31-12-2010	64.000,00		64.000,00		53.800,00	53.800,00	84,06	84,06
0702						SEGURANÇA PÚBLICA							10.000,00		10.000,00		9.000,00	9.000,00	90,00	90,00
08	02/07010301	01	2010	I	22	INVESTIMENTOS NO SECTOR	OUTRA		100		01-01-2010	31-12-2010	10.000,00		10.000,00		9.000,00	9.000,00	90,00	90,00
						DESENVOLVIMENTO ECONÓMICO E SOCIAL							528.475,00	400.000,00	928.475,00	301.186,11	262.963,78	564.149,89	49,76	45,88
	0801					ÁGUA							215.400,00	400.000,00	615.400,00		87.370,34	87.370,34	40,56	14,20
	02/07030307	01	2010	I	17	CONSTRUÇÃO/REQUALIFICAÇÃO DO SISTEMA DE ABASTECIMENTO DE ÁGUA	EMPREITADA				01-01-2010	31-12-2010	135.400,00	400.000,00	535.400,00		66.452,73	66.452,73	49,08	12,41
0803	02/07030307	02	2010	I	23	CONTROLO DA QUALIDADE DA ÁGUA PARA CONSUMO HUMANO	OUTRA		100		01-01-2010	31-12-2010	40.000,00		40.000,00		10.586,74	10.586,74	26,47	26,47
	02/07030307	03	2010	I	24	REQUALIFICAÇÃO DO SISTEMA ABASTECIMENTO DE ÁGUA DE REGA E COMBATE A INCÊNDIOS	EMPREITADA				01-01-2010	31-12-2010	40.000,00		40.000,00		10.330,87	10.330,87	25,83	25,83
						TURISMO							313.075,00		313.075,00	301.186,11	175.593,44	476.779,55	56,09	77,62
		08	2002	I	198	ROTEIRO DOS MOINHOS	OUTRA				01-01-2002	31-12-2010	41.500,00		41.500,00	301.186,11	23.108,38	324.294,49	55,68	94,63
	02/07010302	08	2002	I	198	ROTEIRO DOS MOINHOS							33.200,00				22.420,52		67,53	

Objectivo	Código da Classificação Económica	Projecto/Ação				Descrição	Forma de Realização	Fonte de Financiamento			Datas		Montante Previsto			Montante Executado			Execução Financeira Anual (a)	Execução Financeira Global (b)
		Código	Ano	Tipo	Número			AC	AA	FC	Início	Fim	Ano	Anos seguintes	Total	Anos anteriores	Ano	Total		
09	02/07011002	08	2002	I	198	ROTEIRO DOS MOINHOS							8.300,00				687,86		8,29	
	02/070115	01	2010	I	25	PROMOÇÃO TURISTICA DO CONCELHO	OUTRA		100		01-01-2010	31-12-2010	206.000,00		206.000,00		152.485,06	152.485,06	74,02	74,02
		02	2010	I	40	AQUA CÁVADO	OUTRA						65.575,00		65.575,00					
	02/07010406	02	2010	I	40	AQUA CÁVADO							200,00							
	02/070107	02	2010	I	40	AQUA CÁVADO							675,00							
	02/07011002	02	2010	I	40	AQUA CÁVADO							64.000,00							
	02/07030309	02	2010	I	40	AQUA CÁVADO							700,00							
						COMUNICAÇÕES E TRANSPORTES							1.046.000,00	1.000.000,00	2.046.000,00	2.331.821,12	715.089,64	3.046.910,76	68,36	69,60
						REDE VIÁRIA E SINALIZAÇÃO							1.023.000,00	1.000.000,00	2.023.000,00	2.331.821,12	709.749,64	3.041.570,76	69,38	69,84
	02/07030308	22	2002	I	190	REQUALIFICAÇÃO DA REDE VIÁRIA EXISTENTE	OUTRA				01-01-2002	31-12-2010	842.000,00	600.000,00	1.442.000,00	1.824.340,26	573.078,64	2.397.418,90	68,06	73,40
	02/07030308	24	2003	I	10	VIA INTERMUNICIPAL HOMEM-LIMA	EMPREITADA				01-01-2003	31-12-2010	1.000,00	100.000,00	101.000,00	150.054,45		150.054,45		59,77
	02/07030308	26	2005	I	8	PONTE DE SOUTO	EMPREITADA				01-01-2005	31-12-2010	160.000,00		160.000,00	357.426,41	132.521,12	489.947,53	82,83	94,69
	02/07030308	28	2009	I	4	REQUALIFICAÇÃO DE CAMINHOS AGRICOLAS E RURAIS					01-01-2009	31-12-2010	1.000,00		1.000,00					
	02/07030308	01	2010	I	15	CONSTRUÇÃO DA VARIANTE DE COVIDE	EMPREITADA				01-01-2010	31-12-2010	1.000,00	300.000,00	301.000,00					
	02/07030309	02	2010	I	26	SINALIZAÇÃO VIÁRIA E TURISTICA	OUTRA		100		01-01-2010	31-12-2010	18.000,00		18.000,00		4.149,88	4.149,88	23,05	23,05
						TRANSPORTES							13.000,00		13.000,00		5.340,00	5.340,00	41,08	41,08
	02/07010401	01	2010	I	27	REQUALIFICAÇÃO DE ABRIGOS DE PASSAGEIROS	OUTRA		100		01-01-2010	31-12-2010	13.000,00		13.000,00		5.340,00	5.340,00	41,08	41,08
						ESTACIONAMENTO							10.000,00		10.000,00					
	02/07030305	01	2010	I	28	CONSTRUÇÃO/REQUALIFICAÇÃO DE PARQUES DE ESTACIONAMENTO	EMPREITADA		100		01-01-2010	31-12-2010	10.000,00		10.000,00					
						DEFESA DO MEIO AMBIENTE							954.000,00	100.000,00	1.054.000,00		28.842,30	28.842,30	3,02	2,74
						DEFESA DO MEIO AMBIENTE							954.000,00	100.000,00	1.054.000,00		28.842,30	28.842,30	3,02	2,74
		18	2008	I	2	NATUR PARQUE DE VILARINHO DA FURNA - VALORIZAÇÃO DO ESPAÇO NATURAL DA SERRA AMARELA							816.000,00		816.000,00					
	02/070109	18	2008	I	2	NATUR PARQUE DE VILARINHO DA FURNA - VALORIZAÇÃO DO ESPAÇO NATURAL DA SERRA AMARELA							200.000,00							
	02/07011002	18	2008	I	2	NATUR PARQUE DE VILARINHO DA FURNA - VALORIZAÇÃO DO ESPAÇO NATURAL DA SERRA AMARELA							200.000,00							
	02/07030306	18	2008	I	2	NATUR PARQUE DE VILARINHO DA FURNA - VALORIZAÇÃO DO ESPAÇO NATURAL DA SERRA AMARELA							416.000,00							
	02/07030305	01	2010	I	29	CONSTRUÇÃO/REQUALIFICAÇÃO DE JARDINS	OUTRA		100		01-01-2010	31-12-2010	15.000,00		15.000,00		8.368,36	8.368,36	55,79	55,79
		02	2010	I	30	CONSTRUÇÃO DE 2 ESTALEIROS MUNICIPAIS DE INERTES (RCD)	EMPREITADA		100		01-01-2010	31-12-2010	5.000,00	100.000,00	105.000,00					
	02/07010413	02	2010	I	30	CONSTRUÇÃO DE 2 ESTALEIROS MUNICIPAIS DE INERTES (RCD)							5.000,00							
	02/07010499	02	2010	I	30	CONSTRUÇÃO DE 2 ESTALEIROS MUNICIPAIS DE INERTES (RCD)														
		03	2010	I	31	DEFESA FLORESTAL	OUTRA		100		01-01-2010	31-12-2010	16.000,00		16.000,00		6.217,57	6.217,57	38,86	38,86
	02/07030307	03	2010	I	31	DEFESA FLORESTAL							5.000,00							
	02/07030308	03	2010	I	31	DEFESA FLORESTAL							11.000,00				6.217,57		56,52	
		04	2010	I	36	REQUALIFICAÇÃO DO PATRIMÓNIO CULTURAL	OUTRA		100		01-01-2010	31-12-2010	102.000,00		102.000,00		14.256,37	14.256,37	13,98	13,98
	02/07010307	04	2010	I	36	REQUALIFICAÇÃO DO PATRIMÓNIO CULTURAL							17.000,00				13.346,77		78,51	

43/11

Objectivo	Código da Classificação Económica	Projecto/Ação				Descrição	Forma de Realização	Fonte de Financiamento			Datas		Montante Previsto			Montante Executado			Execução Financeira Anual (a)	Execução Financeira Global (b)
		Código	Ano	Tipo	Número			AC	AA	FC	Início	Fim	Ano	Anos seguintes	Total	Anos anteriores	Ano	Total		
11 1101	02/07010413	04	2010	I	36	REQUALIFICAÇÃO DO PATRIMÓNIO CULTURAL	ADM. DIR.						85.000,00				909,60		1,07	
						RENOV. CONS. DO PARQUE DE MÁQ. TRANS. E EQUIP.							1.079.000,00		1.079.000,00	52.542,81	445.160,04	497.702,85	41,26	43,98
						EQUIPAMENTO E MAQUINARIA							744.900,00		744.900,00	52.542,81	243.730,43	296.273,24	32,72	37,15
1102	02/070107	08	2009	I	1	CÂMARA MUNICIPAL	ADM. DIR.				01-01-2009	31-12-2010	744.900,00		744.900,00	52.542,81	243.730,43	296.273,24	32,72	37,15
													104.900,00				10.458,29		9,97	
													300.000,00				144.434,05		48,14	
													230.000,00				42.399,64		18,43	
													110.000,00				46.438,45		42,22	
													155.500,00		155.500,00		103.726,82	103.726,82	66,71	66,71
1103	02/07010602	01	2010	I	35	CÂMARA MUNICIPAL	OUTRA		100		01-01-2010	31-12-2010	155.500,00		155.500,00		103.726,82	103.726,82	66,71	66,71
						INSTALAÇÕES DE SERVIÇOS							178.600,00		178.600,00		97.702,79	97.702,79	54,70	54,70
		01	2010	I	32	AQUISIÇÃO DE TERRENOS			100		01-01-2010	31-12-2010	40.000,00		40.000,00		6.000,00	6.000,00	15,00	15,00
		01	2010	I	32	AQUISIÇÃO DE TERRENOS							30.000,00				6.000,00		20,00	
		01	2010	I	32	AQUISIÇÃO DE TERRENOS							10.000,00							
	02/07010301	02	2010	I	33	REQUALIFICAÇÃO DE EDIFICIOS MUNICIPAIS	EMPREITADA		100		01-01-2010	31-12-2010	138.600,00		138.600,00		91.702,79	91.702,79	66,16	66,16
Total Geral													6.651.875,00	6.350.000,00	13.001.875,00	5.603.002,74	2.776.957,65	8.379.960,39	41,75	45,04

Anotações:

(a) - Execução Financeira Anual = (Executado no ano * 100) / Previsto no Ano

(b) - Execução Financeira Global = (Total executado * 100) / (Realizado em anos anteriores + Total previsto)

Órgão Executivo
Em, 7 de Abril de 2011

Órgão Deliberativo
Em, 18 de Abril de 2011

Resumo dos Fluxos de Caixa		9
Designação da entidadeMunicípio de Terras de Bouro		
Gerência1 de Janeiro a 31 de Dezembro de 2010		

Fluxos de Caixa		
Designação da entidade		Município de Terras de Bouro
Gerência		1 de Janeiro a 31 de Dezembro de 2010
Recebimentos		
Saldo da gerência anterior		370.660,45
Execução Orçamental		9.232,06
Operações de Tesouraria		361.428,39
Receitas Orçamentais		10.211.101,97
01	IMPOSTOS DIRECTOS	560.089,36
0102	OUTROS	560.089,36
010202	IMPOSTO MUNICIPAL SOBRE IMÓVEIS	257.964,91
010203	IMPOSTO ÚNICO DE CIRCULAÇÃO	88.034,18
010204	IMPOSTO MUNICIPAL S/ AS TRANSMISSÕES ONEROSAS DE IMÓVEIS	137.673,26
010205	DERRAMA	76.032,55
010207	IMPOSTOS ABOLIDOS	384,46
01020701	CONTRIBUIÇÃO AUTÁRQUICA	384,46
02	IMPOSTOS INDIRECTOS	23.810,91
0202	OUTROS	23.810,91
020206	IMPOSTOS INDIRECTOS ESPECÍFICOS DAS AUTARQUIAS LOC	23.810,91
02020602	Loteamento e Obras	1.350,00
02020603	Ocupação de Via Pública	92,52
02020606	Saneamento	101,86
0202060601	Saneamento - Taxa de Ligação	101,86
02020699	Outros	22.266,53
0202069901	Taxa Municipal de Direitos de Passagem	144,17
0202069999	OUTROS	22.122,36
04	TAXAS, MULTAS E OUTRAS PENALIDADES	98.205,17
0401	TAXAS	92.758,43
040123	TAXAS ESPECÍFICAS DAS AUTARQUIAS LOCAIS	92.758,43
04012301	Mercados e Feiras	615,80
04012302	Loteamento e Obras	16.296,10
04012303	Ocupação de Via Pública	2.036,26
04012305	Caça, uso e porte arma	298,10
04012306	Saneamento	28.691,97
04012399	Outros	44.820,20
0401239902	Taxa pela emissão do certificado de registo	7,00
0401239999	Outras	44.813,20
0402	MULTAS E OUTRAS PENALIDADES:	5.446,74
040299	MULTAS E PENALIDADES DIVERSAS	5.446,74
05	RENDIMENTOS DE PROPRIEDADE	450.633,78
0502	JUROS - SOCIEDADES FINANCEIRAS	8.420,24
050201	BANCOS E OUTRAS INSTITUIÇÕES FINANCEIRAS	8.420,24
0507	DIVIDENDOS E PARTICIPAÇÕES NOS LUCROS DE SOCIEDADE	14.077,44
050703	Empresa privados	14.077,44
0510	RENDAS	428.136,10
051099	OUTROS	428.136,10
06	TRANSFERÊNCIAS CORRENTES	4.709.413,35
0603	ADMINISTRAÇÃO CENTRAL	4.709.413,35
060301	ESTADO	4.617.947,69
06030101	Fundo de Equilíbrio Financeiro	3.471.845,00
06030102	Fundo Social Municipal	143.698,00
06030103	Participação variável no IRS	27.882,00
06030199	Outros	974.522,69
0603019902	DREN	892.310,74
0603019999	OUTROS	82.211,95
060306	ESTADO- PARTICIPAÇÃO COMUNITÁRIA EM PROJECTOS CO-	52.328,05
06030601	FUNDO SOCIAL EUROPEU	52.328,05
060307	SERVIÇOS E FUNDOS AUTÓNOMOS	39.137,61
07	VENDA DE BENS E SERVIÇOS CORRENTES	484.665,11
0701	VENDA DE BENS	191.476,70
070111	PRODUTOS ACABADOS E INTERMÉDIOS	78.267,09
07011103	ÁGUA	71.380,00
07011104	ELECTRICIDADE	6.887,09
070199	OUTROS	113.209,61
0702	SERVIÇOS	273.819,32
070201	ALUGUER DE ESPAÇOS E EQUIPAMENTOS	8.725,50
070208	SERVIÇOS SOCIAIS, RECREATIVOS, CULTURAIS E DESPORT	159.682,03
07020802	SERVIÇOS RECREATIVOS	159.682,03
0702080299	OUTROS	159.682,03
070209	SERVIÇOS ESPECÍFICOS DAS AUTARQUIAS	20.598,61
07020904	Trabalhos por Conta de Particulares	5.729,68
07020905	Cemitérios	5.317,61
07020906	Mercados e Feiras	9.551,32
070299	OUTROS	84.813,18
0703	RENDAS	19.369,09
070301	HABITAÇÕES	9.372,68
070302	EDIFÍCIOS	9.996,41

08	OUTRAS RECEITAS CORRENTES	3.357,08	
0801	OUTRAS	3.357,08	
080199	OUTRAS	3.357,08	
08019904	IVA INVERSÃO DA LIQUIDAÇÃO	3.357,08	
09	VENDAS DE BENS DE INVESTIMENTO	40.075,00	
0901	TERRENOS	625,00	
090106	ADMINISTRAÇÃO PÚBLICA- ADMINISTRAÇÃO LOCAL- CONTINENT	625,00	
0904	OUTROS BENS DE INVESTIMENTO	39.450,00	
090406	ADMINISTRAÇÃO PÚBLICA- ADMINISTRAÇÃO LOCAL- CONTINENT	39.450,00	
09040603	OUTROS	39.450,00	
10	TRANSFERÊNCIAS DE CAPITAL	3.535.608,20	
1003	ADMINISTRAÇÃO CENTRAL	3.535.608,20	
100301	ESTADO	2.354.564,00	
10030101	Fundo Equilibrio Financeiro	2.314.564,00	
10030199	Outros	40.000,00	
1003019901	DREN	40.000,00	
100307	ESTADO- PARTICIPAÇÃO COMUNITÁRIA EM PROJECTOS CO-	1.181.044,20	
10030701	FEDER/INTERREG	1.181.044,20	
12	PASSIVOS FINANCEIROS	300.000,00	
1202	TÍTULOS A CURTO PRAZO	300.000,00	
120202	SOCIEDADES FINANCEIRAS	300.000,00	
15	REPOSIÇÕES NÃO ABATIDAS NOS PAGAMENTOS	5.244,01	
1501	REPOSIÇÕES NÃO ABATIDAS NOS PAGAMENTOS	5.244,01	
150101	REPOSIÇÕES NÃO ABATIDAS NOS PAGAMENTOS	5.244,01	
	Total das Receitas Correntes	6.330.174,76	
	Total das Receitas de Capital	3.875.683,20	
	Total de Outras Receitas	5.244,01	
Operações de Tesouraria			1.737.146,48
TOTAL			12.318.908,90

Pagamentos			
Operações Orçamentais			10.162.559,50
01	DESPESAS COM O PESSOAL	3.908.976,21	
0101	REMUNERAÇÕES CERTAS E PERMANENTES	3.095.920,47	
010101	TITULARES DE ÓRGÃOS DE SOBERANIA E MEMBROS DE ÓRGÃO	95.713,25	
010104	PESSOAL DOS QUADROS- REGIME DO CONTRATO INDIVIDUAL	2.061.496,59	
01010401	PESSOAL EM FUNÇÕES	2.008.509,84	
01010403	ALTERAÇÕES FACULTATIVAS DE POSICIONAMENTO REMUNERA	11.018,16	
01010404	RECRUTAMENTO DE PESSOAL PARA NOVOS POSTOS DE TRABA	41.968,59	
010106	PESSOAL CONTRATADO A TERMO	117.827,94	
01010601	PESSOAL EM FUNÇÕES	117.827,94	
010108	PESSOAL AGUARDANDO APOSENTAÇÃO	1.313,93	
010109	PESSOAL EM QUALQUER OUTRA SITUAÇÃO	83.460,86	
010111	REPRESENTAÇÃO	34.675,68	
01011101	Membros doS Órgãos Autárquicos	34.675,68	
010113	SUBSÍDIO DE REFEIÇÃO	240.209,13	
01011301	PESSOAL DOS QUADROS- REGIME DO CONTRATO INDIVIDUAL	196.590,80	
0101130101	PESSOAL EM FUNÇÕES	196.590,80	
01011302	PESSOAL EM QUALQUER OUTRA SITUAÇÃO	43.618,33	
010114	SUBSÍDIOS DE FÉRIAS E NATAL	397.186,58	
01011401	PESSOAL DOS QUADROS- REGIME DO CONTRATO INDIVIDUAL	376.359,37	
0101140101	PESSOAL EM FUNÇÕES	368.942,23	
0101140102	PESSOAL/NOVOS POSTOS DE TRABALHO	7.417,14	
01011402	PESSOAL EM QUALQUER OUTRA SITUAÇÃO	20.827,21	
010115	REMUNERAÇÕES POR DOENÇA E MATERNIDADE / PATERNIDADE	64.036,51	
0102	ABONOS VARIÁVEIS OU EVENTUAIS	114.770,15	
010202	HORAS EXTRAORDINÁRIAS	81.513,20	
010204	AJUDAS DE CUSTO	6.245,51	
010205	ABONO PARA FALHAS	8.068,29	
010213	OUTROS SUPLEMENTOS E PRÉMIOS	18.943,15	
01021302	OUTROS	18.943,15	
0103	SEGURANÇA SOCIAL	698.285,59	
010301	ENCARGOS COM A SAÚDE	165.400,76	
010303	SUBSÍDIO FAMILIAR A CRIANÇAS E JOVENS	36.829,85	
010304	OUTRAS PRESTAÇÕES FAMILIARES	1.060,44	
010305	CONTRIBUIÇÕES PARA A SEGURANÇA SOCIAL	466.265,84	
01030502	SEGURANÇA SOCIAL DO PESSOAL EM REGIME DE CONTRATO	465.019,85	
0103050201	CAIXA GERAL DE APOSENTAÇÕES	324.523,75	
0103050202	SEGURANÇA SOCIAL - REGIME GERAL	140.496,10	
01030503	OUTROS	1.245,99	
010309	SEGUROS	28.728,70	
01030901	SEGUROS - SEG AC. TRABALHO E DOENÇAS PROFISSIONAIS	27.982,84	
01030902	SEGUROS - SEGUROS DE SAÚDE	745,86	
02	AQUISIÇÃO DE BENS E SERVIÇOS	2.131.103,88	
0201	AQUISIÇÃO DE BENS	584.668,30	
020102	COMBUSTÍVEIS E LUBRIFICANTES	275.981,81	
02010201	GASOLINA	121.046,63	
02010202	GASÓLEO	121.513,56	
02010299	OUTROS	33.421,62	
020104	LIMPEZA E HIGIENE	9.698,71	

020105	ALIMENTAÇÃO- REFEIÇÕES CONFECCIONADAS	129.243,43
020106	ALIMENTAÇÃO- GÊNEROS PARA CONFECCIONAR	1.727,05
020107	VESTUÁRIO E ARTIGOS PESSOAIS	13.321,33
020108	MATERIAL DE ESCRITÓRIO	21.157,35
020115	PRÊMIOS, CONDECORAÇÕES E OFERTAS	16.325,91
020116	MERCADORIAS PARA VENDA	7.620,59
02011603	Outros	7.620,59
020117	FERRAMENTAS E UTENSÍLIOS	4.942,76
020118	LIVROS E DOCUMENTAÇÃO TÉCNICA	25.441,53
020119	ARTIGOS HONORÍFICOS E DE DECORAÇÃO	317,92
020120	MATERIAL DE EDUCAÇÃO, CULTURA E RECREIO	2.077,20
020121	OUTROS BENS	76.812,71
0202	AQUISIÇÃO DE SERVIÇOS	1.546.435,58
020201	ENCARGOS DE INSTALAÇÕES	140.024,52
020203	CONSERVAÇÃO DE BENS	6.083,84
020208	LOCAÇÃO DE OUTROS BENS	3.731,00
020209	COMUNICAÇÕES	51.486,79
020210	TRANSPORTES	282.899,42
020211	REPRESENTAÇÃO DOS SERVIÇOS	1.766,68
020212	SEGUROS	30.326,78
020213	DESLOCAÇÕES E ESTADAS	546,00
020214	ESTUDOS, PARCERES, PROJECTOS E CONSULTADORIA	73.938,48
020215	FORMAÇÃO	3.719,20
020216	SEMINÁRIOS, EXPOSIÇÕES E SIMILARES	500,00
020217	PUBLICIDADE	40.581,29
020219	ASSISTÊNCIA TÉCNICA	18.292,77
020220	OUTROS TRABALHOS ESPECIALIZADOS	434.753,79
020224	ENCARGOS DE COBRANÇA DE RECEITAS	11.942,75
020225	OUTROS SERVIÇOS	445.842,27
02022501	ÁGUA E ENERGIA ELÉCTRICA P/ DISTRIBUIÇÃO	236.376,11
02022502	OUTROS	209.466,16
03	JUROS E OUTROS ENCARGOS	72.222,15
0301	JUROS DA DÍVIDA PÚBLICA	72.222,15
030103	SOCIEDADES FINANCEIRAS- BANCOS E OUTRAS INSTITUIÇ	72.222,15
03010301	SOC.FINANCEIRAS - BANCOS E O. INST. FIN. - A CURTO	1.266,48
03010302	SOC.FINANCEIRAS - BANCOS E O. INST. FIN. - A MÉDIO	70.955,67
04	TRANSFERÊNCIAS CORRENTES	430.196,65
0403	ADMINISTRAÇÃO CENTRAL	14.670,00
040305	SERVIÇOS E FUNDOS AUTÓNOMOS	14.670,00
0405	ADMINISTRAÇÃO LOCAL	20.347,32
040501	CONTINENTE	20.347,32
04050102	FREGUESIAS	10.234,32
04050108	OUTROS	10.113,00
0407	INSTITUIÇÕES SEM FINS LUCRATIVOS	308.342,58
040701	INSTITUIÇÕES SEM FINS LUCRATIVOS	308.342,58
0408	FAMÍLIAS	86.836,75
040802	OUTRAS	86.836,75
04080201	FAMÍLIAS	86.836,75
05	SUBSÍDIOS	49.823,52
0508	FAMÍLIAS	49.823,52
050803	OUTRAS	49.823,52
06	OUTRAS DESPESAS CORRENTES	50.782,09
0602	DIVERSAS	50.782,09
060203	OUTRAS	50.782,09
06020301	Restituições	12.036,95
06020302	IVA	23.845,11
06020304	Serviços Bancários	5.254,85
06020305	OUTRAS	9.645,18
07	AQUISIÇÃO DE BENS DE CAPITAL	2.776.957,65
0701	INVESTIMENTOS	1.284.625,55
070101	TERRENOS	6.000,00
070102	HABITAÇÕES	30.983,36
07010201	CONSTRUÇÃO	2.342,10
07010203	REPARAÇÃO E BENEFICIAÇÃO	28.641,26
070103	EDIFÍCIOS	302.585,80
07010301	INSTALAÇÕES DE SERVIÇOS	154.502,79
07010302	INSTALAÇÕES DESPORTIVAS E RECREATIVAS	24.294,72
07010305	ESCOLAS	85.298,72
07010306	LARES DE TERCEIRA IDADE	25.000,00
07010307	OUTROS	13.489,57
070104	CONSTRUÇÕES DIVERSAS	435.539,48
07010401	VIADUTOS, ARRUAMENTOS E OBRAS COMPLEMENTARES	5.340,00
07010406	INSTALAÇÕES DESPORTIVAS E RECREATIVAS	429.289,88
07010413	OUTROS	909,60
070106	MATERIAL DE TRANSPORTES	103.726,82
07010602	OUTRO	103.726,82
070107	EQUIPAMENTO DE INFORMÁTICA	10.458,29
070108	SOFTWARE INFORMÁTICO	144.434,05
070109	EQUIPAMENTO ADMINISTRATIVO	42.399,64
070110	EQUIPAMENTO BÁSICO	56.013,05
07011001	EQUIPAMENTO DE RECOLHA DE RESÍDUOS	3.359,18
07011002	OUTROS	52.653,87

070115	OUTROS INVESTIMENTOS	152.485,06	
0703	BENS DE DOMÍNIO PÚBLICO	1.492.332,10	
070302	EDIFÍCIOS	185.197,17	
07030204	CRECHES	11.111,79	
07030205	ESCOLAS	174.085,38	
070303	OUTRAS CONSTRUÇÕES E INFRA-ESTRUTURAS	1.307.134,93	
07030301	VIADUTOS, ARRUAMENTOS E OBRAS COMPLEMENTARES	212.031,26	
07030302	SISTEMAS DE DRENAGEM DE ÁGUAS RESIDUAIS	193.613,23	
07030304	ILUMINAÇÃO PÚBLICA	33.276,63	
07030305	PARQUES E JARDINS	8.368,36	
07030307	CAPTAÇÃO, TRATAMENTO E DISTRIBUIÇÃO DE ÁGUA	87.370,34	
07030308	VIAÇÃO RURAL	711.817,33	
07030309	SINALIZAÇÃO E TRÂNSITO	4.149,88	
07030312	CEMITÉRIOS	56.507,90	
10	PASSIVOS FINANCEIROS	742.497,35	
1005	EMPRÉSTIMOS A CURTO PRAZO	300.000,00	
100503	SOCIEDADES FINANCEIRAS - BANCOS E OUTRAS INSTITUIÇÕES	300.000,00	
1006	EMPRÉSTIMOS A MÉDIO E LONGO PRAZOS	442.497,35	
100603	SOCIEDADES FINANCEIRAS - BANCOS E OUTRAS INSTITUIÇÕES	442.497,35	
	Total das despesas correntes	6.643.104,50	
	Total das despesas de capital	3.519.455,00	
Operações de Tesouraria			1.662.356,89
Saldo para a gerência seguinte			493.992,51
	Execução Orçamental	57.774,53	
	Operações de Tesouraria	436.217,98	
Total			12.318.908,90

Órgão Executivo

Em, 7 de Abril de 2011

Órgão Deliberativo

Em, 18 de Abril de 2011

Mapa das Contas de Ordem	10
Designação da entidade	Município de Terras de Bouro
Gerência	1 de Janeiro a 31 de Dezembro de 2010

Cod. Conta	Designação	Saldo Inicial		Do Ano		Saldo Final	
		Débito	Crédito	Débito	Crédito	Devedor	Credor
9	CONTAS DE ORDEM	361.554,33	361.554,33	145.501,73	145.501,73		
9,1	CAUÇÕES E GARANTIAS		356.383,06	33.474,71	108.303,95		431.212,30
09.1.2	FORNECEDORES DE IMOBILIZADO		351.885,67	30.138,81	104.289,25		426.036,11
09.1.2.01	ARLINDO CORREIA E FILHOS		125.078,22		39.077,08		164.155,30
09.1.2.01.01	Arranjo urbanístico - trab. não previsto		490,65				490,65
09.1.2.01.36	Ampliação das instalações do Clube de Sa		2.157,32				2.157,32
09.1.2.01.37	Rec. Ad. Ed. Act. Promoção Local - Sá/Co		559,40				559,40
09.1.2.01.38	Amp/Rem DPU e Gab. Apoio Presidência				874,27		874,27
09.1.2.01.40	Ante Camara do Ed. Arquivo		91,50				91,50
09.1.2.01.41	Arranjo Urb. Margens da Alb. da Caniçada		0,01				0,01
09.1.2.01.42	Largo da Feira da Sede do Concelho		1.096,18				1.096,18
09.1.2.01.44	Ponte de Souto S/ Rio Homem				12.621,06		12.621,06
09.1.2.01.47	BALNEARIO no Parque Desportivo		14.380,01				14.380,01
09.1.2.01.48	Centro Escolar do Vale do Homem		94.355,21		6.195,50		100.550,71
09.1.2.01.49	PISCINA MUNICIPAL DE TERRAS DE BOURO		11.947,94		19.386,25		31.334,19
09.1.2.02	URBANOP		12.974,31	376,55	10.596,90		23.194,66
09.1.2.02.14	Urbanização das Gordairas		285,00				285,00
09.1.2.02.16	Plano Rodoviário Municipal		376,55	376,55			
09.1.2.02.19	Cam.Rural Sá/Covide Porta Santo/Carvalhe		5.793,21				5.793,21
09.1.2.02.20	Pavim. das Curvas da E.M. Chorense / Val		75,00				75,00
09.1.2.02.21	Pavimentação da EM 533 Carvalheira		1.676,01				1.676,01
09.1.2.02.22	Construção de 12 Habitações Carvalheira		400,00				400,00
09.1.2.02.23	Reparação de Bermas EN Paredes/Rio Caldo		152,60				152,60
09.1.2.02.24	Acesso ao Campo de Futebol da Sede		490,73				490,73
09.1.2.02.25	Variante EN 308 Assureira/Zanganho		3.725,21				3.725,21
09.1.2.02.26	REQUALIFICAÇÃO DAS VIAS MUNICIPAIS				10.596,90		10.596,90
09.1.2.03	DOMINGOS PEDROSA BARRETO		85.836,73	2.296,36	29.427,51		112.967,88
09.1.2.03.02	Arranjo Urb. da sede do concelho		9.927,08				9.927,08
09.1.2.03.08	Pavimentação do Largo do Cavacadouro		563,77				563,77
09.1.2.03.09	Abastecimento de água à Ermida		4.422,71				4.422,71
09.1.2.03.12	Reab. e req. da rede viária municipal		4.334,03				4.334,03
09.1.2.03.13	EM da Barragem/V. da Furna a Brufe		3.996,11				3.996,11
09.1.2.03.14	Plano Rodoviário Municipal		1.894,98				1.894,98
09.1.2.03.17	Ab.Água/Saneamento/Cabaninhas-Carvalheir		2.377,74				2.377,74
09.1.2.03.18	Ab.Água/Saneamento/Sede Concelho/Moiment		6.412,14				6.412,14
09.1.2.03.19	Infra-Estruturas de águas pluviais/VVeig		243,75	243,75			
09.1.2.03.20	Ab.Água/Saneamento Freitas Covide		2.178,35				2.178,35
09.1.2.03.21	Ab.Água Saneamento Chamadouro-Valdozende		5.631,23	2.052,61			3.578,62
09.1.2.03.22	Ab.Água/Saneamento Gondoriz		5.690,04				5.690,04
09.1.2.03.23	Parque Estacionamento Campo do Gerês		339,35				339,35
09.1.2.03.24	Rede Dren Águas Resid Rebordochao/Monte		738,43				738,43
09.1.2.03.25	Rede Água Aldeia e S.Sebastião		4.368,64				4.368,64
09.1.2.03.26	Pavimentação Betuminosa V. Veiga		1.775,65				1.775,65
09.1.2.03.27	Reperfilamento/pavimentação arruamentos		632,75				632,75
09.1.2.03.28	CAM.VARIANTE ZANGANHO BOTACA		325,95				325,95
09.1.2.03.29	Abt.Água/Saneam. rua 6 Paradela Valdosen		3.201,13		1.233,78		4.434,91
09.1.2.03.30	Ex.Pav.Mur.Sup.Cavacadouro Moimenta		1.872,50		975,00		2.847,50
09.1.2.03.31	Benefi. Vias Municipais-Vale do Homem		10.068,68		10.504,36		20.573,04
09.1.2.03.32	Benefi. Vias Municipais-Vale do cavado		13.747,00		8.455,48		22.202,48
09.1.2.03.33	Pav.Envol.Cemit.Gerês/Req.Acesso JI Pere		1.094,72				1.094,72
09.1.2.03.34	Requalificação de Vias Municipais II				240,00		240,00
09.1.2.03.35	Manutenção de Estradas- Terras de Bouro				8.018,89		8.018,89
09.1.2.04	MARTINS E FILHOS, LDA.			12.621,06	12.621,06		
09.1.2.04.50	Req/ da Via de Acesso a Ponte de Souto			12.621,06	12.621,06		
09.1.2.05	JOSÉ FIRMINO DA SILVA FERREIRA		12.107,69				12.107,69
09.1.2.05.02	Abastecimento de água - Gerês		214,50				214,50
09.1.2.05.06	Pavilhão Gimnodesportivo		951,70				951,70
09.1.2.05.08	Rep. danos causados pelas intempéries		295,02				295,02
09.1.2.05.09	ESPAÇO INTERNET		6.480,67				6.480,67
09.1.2.05.10	Ed. Julgados da Paz		1.601,08				1.601,08
09.1.2.05.11	Amp escola prim p/jardim infantil Carval		2.564,72				2.564,72
09.1.2.06	CALANOR		18.610,58		6.709,80		25.320,38

Cod. Conta	Designação	Saldo Inicial		Do Ano		Saldo Final	
		Débito	Crédito	Débito	Crédito	Devedor	Credor
09.1.2.06.06	Inst. ramais domic. de águas residuais		3.361,44				3.361,44
09.1.2.06.08	Rede Saneamento Aldeia-Choreense		3.955,36				3.955,36
09.1.2.06.09	Rede Águas Residuais Moimen. Nova		1.337,89				1.337,89
09.1.2.06.10	Int.V.San.Balança-Souto-Ribeira		2.141,29				2.141,29
09.1.2.06.11	Abast água/Saneam. Vilar Monte Valdosend		2.626,77		1.229,26		3.856,03
09.1.2.06.12	Inst.adu/par.ass.carval.barra.Valdosende		4.281,39		188,62		4.470,01
09.1.2.06.13	Abast agua/saneam.paradela v/m chamadour		906,44		5.291,92		6.198,36
09.1.2.08	ABILIO MANUEL DA COSTA		933,63				933,63
09.1.2.08.03	Casa dos Bernardos - carpintaria		933,63				933,63
09.1.2.12	EPUR		127,13				127,13
09.1.2.12.01	Projecto das margens da Caniçada		127,13				127,13
09.1.2.15	GEOPESQUISA		601,05				601,05
09.1.2.15.01	Saneamento e Captação de águas I		363,62				363,62
09.1.2.15.02	Saneamento e captação de águas II		237,43				237,43
09.1.2.16	CNEC		54,87				54,87
09.1.2.16.01	CNEC - Porto		54,87				54,87
09.1.2.17	CUNHA GOMES, LDA.		159,88				159,88
09.1.2.17.01	Fornecimento de Salamandras		159,88				159,88
09.1.2.18	SOCIEDADE DE CONSTRUÇÕES ERMIDEX		1.213,98				1.213,98
09.1.2.18.01	Via de atravessamento do Gerês		1.213,98				1.213,98
09.1.2.20	ALBERTO COUTO ALVES		753,79				753,79
09.1.2.20.03	Alarg. e reab. da EM Bouças - Vergaço		753,79				753,79
09.1.2.21	RAUL PEREIRA DA SILVA -RPS. CONSTRUÇÕES		14.339,38				14.339,38
09.1.2.21.03	Águas Pluviais - sede do concelho		35,97				35,97
09.1.2.21.09	Abast.Agua/Sane - Chamoim		5.720,28				5.720,28
09.1.2.21.10	Rede Saneamento S.Sebastião Choreense		2.609,78				2.609,78
09.1.2.21.11	Abast.Agua/sane- Gondoriz		5.973,35				5.973,35
09.1.2.23	D*PAULO DA CRUZ ALMEIDA ANTUNES		98,76				98,76
09.1.2.23.01	Ligação de ramal - Monte		98,76				98,76
09.1.2.24	FRANCISCO GOMES DA SILVA		338,08				338,08
09.1.2.24.01	Francisco Gomes da Silva		338,08				338,08
09.1.2.25	DOMINGOS DA SILVA TEIXEIRA		2.398,22				2.398,22
09.1.2.25.01	Arranjo urbanístico da sede do concelho		1.612,61				1.612,61
09.1.2.25.02	Regadio Tradicional de Infesta - Carvalh		785,61				785,61
09.1.2.28	CONSTRUÇÕES PREDIGERÊS, LDA.		3.124,17				3.124,17
09.1.2.28.01	Remodelação da Pré-primária de Choreense		3.124,17				3.124,17
09.1.2.29	ANTUNES & DURÃES, LDª.		1.820,61	1.820,61			
09.1.2.29.01	Pré-Fab. Escola Primária Assento/Cibões		1.820,61	1.820,61			
09.1.2.30	M. COUTO ALVES, SA		20.859,41				20.859,41
09.1.2.30.01	Requalificação da Rua de Arnaçó		20.859,41				20.859,41
09.1.2.32	MANUEL CÂNDIDO QUEIRÓS DA CRUZ		1.693,71				1.693,71
09.1.2.32.01	Parque Urbano da Sede do Concelho		1.693,71				1.693,71
09.1.2.33	JOSÉ CARDOSO DA SILVA, LDª.		466,00				466,00
09.1.2.33.01	Ramal de rejeição do efluente - ETAR Par		466,00				466,00
09.1.2.36	SONACO		6.475,60				6.475,60
09.1.2.36.01	Portas do Parque (PNPG), em S. João do C		6.475,60				6.475,60
09.1.2.37	NORTOBRA LDª.		9.637,43				9.637,43
09.1.2.37.01	Variante EN 308 Assureira/Zanganho - Pon		9.637,43				9.637,43
09.1.2.38	CLEMENTE & SILVA LDª.		1.218,67				1.218,67
09.1.2.38.01	Muro norte da piscina municipal T.Bouro		585,61				585,61
09.1.2.38.02	Arranjos exteriores confinantes c/ a via		633,06				633,06
09.1.2.41	ANIBAL PEREIRA DA ROCHA		2.858,04				2.858,04
09.1.2.41.01	Trilho das Casarotas		2.858,04				2.858,04
09.1.2.42	CÂNDIDO JOSÉ RODRIGUES		9.954,20	9.954,20	684,70		684,70
09.1.2.42.01	Caminho Agrícola de Quintão/Carvalheira		5.159,06	5.159,06			
09.1.2.42.02	Portas do PNG -Aranjos Exteriores		4.795,14	4.795,14			
09.1.2.42.03	PAV. A.POUSADA DA JUVENTUDE S.JOÃO CAMPO				684,70		684,70
09.1.2.43	ETARPLAN S.A.		2.682,72				2.682,72
09.1.2.43.01	Tratamento de águas residuais Campo		2.682,72				2.682,72
09.1.2.44	REIMONDE		1.473,86				1.473,86
09.1.2.44.03	Geira II-arranjos paisag. Stª. Cruz		1.473,86				1.473,86
09.1.2.45	TUGEIRA, LDª.		649,23				649,23
09.1.2.45.04	Reservatórios em Carvalheira/Choreense/Ba		649,23				649,23
09.1.2.46	ISOLFREI		1.823,80				1.823,80
09.1.2.46.01	Galeria Miliários da F. Portela do Homem		1.823,80				1.823,80
09.1.2.48	SOC CONST. BENTO MARTINS & FILHOS		6.749,24	3.070,03	2.102,17		5.781,38
09.1.2.48.01	Moinhos de Vento - Gilbarbedo		2.238,63				2.238,63
09.1.2.48.02	Centro Int. Rota dos Moinhos		4.510,61	3.070,03	2.102,17		3.542,75

Cod. Conta	Designação	Saldo Inicial		Do Ano		Saldo Final	
		Débito	Crédito	Débito	Crédito	Devedor	Credor
09.1.2.50	ARTES - FABRICO DE ARTIGOS DE PUBLICIDAD		611,50				611,50
09.1.2.50.01	CRIAÇÃO DO CENTRO INTERPRETATIVO		611,50				611,50
09.1.2.51	FERNANDO MANUEL DIAS GONÇALVES		489,00				489,00
09.1.2.51.01	Reparação do EB do Gerês		489,00				489,00
09.1.2.52	SOC.CONST.- NOVO MODELO EUROPA,S.A.		3.120,10				3.120,10
09.1.2.52.01	Cont.Suporte Exp. Mob.Musei Geira		3.120,10				3.120,10
09.1.2.55	CONSTANTINO COSTA LDA		552,08				552,08
09.1.2.55.01	Refor. Cozinha Bar Naut. Rio Caldo		552,08				552,08
09.1.2.56	ANTÓNIO ALBINO GARCIA DOMINGUES				3.070,03		3.070,03
09.1.2.56.01	Cent.Interp.sa Rota dos Moinhos S.Isabel				3.070,03		3.070,03
09.1.3	CREDORES DIVERSOS	4.497,39		3.335,90	4.014,70		5.176,19
09.1.3.02	Maria Amélia Gonçalves - Pass. de tubo		927,76				927,76
09.1.3.04	Armindo Antunes Simões - Passagem Tubo		54,63				54,63
09.1.3.09	Manuel J.Sampaio Tibo - Contrato Bar Mar		2.100,00	2.100,00			
09.1.3.13	Empresa das Águas do Gerês - Abertura va		238,00				238,00
09.1.3.15	António Albino Garcia Domingues		97,00		97,00		
09.1.3.17	JOSÉ SIMÕES AMARO		945,00	945,00			
09.1.3.18	MARIA DA CONCEIÇÃO DA SILVA COSME ARAÚJO		135,00	135,00			
09.1.3.20	JOAQUIM LEITE DA SILVA			58,90	58,90		
09.1.3.21	MANUEL JUSTINO GONÇALVES LOPES - PASS. T				78,80		78,80
09.1.3.22	OPÇÃO ELEMENTAR LD*. - BAR DA MARINA				3.780,00		3.780,00
09.1.3.23	FERNANDO JOSÉ PEREIRA GONÇALVES-PASS. T				97,00		97,00
9,2	CAUÇÕES DE ÁGUA		3.900,47	39,90	0,25		3.860,82
9,3	PREPAROS PARA PROCESSOS - ALVARÁS		1.144,86				1.144,86
9,4	RECIBOS PARA COBRANÇA	125,94		3.541,79	141,13	3.526,60	
09.4.1	EXERCICIOS ANTERIORES	125,94		3.541,79	125,94	3.541,79	
09.4.1.01	RECEITA LIQUIDADA - DÉBITO	125,94		3.541,79		3.667,73	
09.4.1.02	RECEITA COBRADA - RECEBER				125,94		125,94
09.4.2	EXERCICIO CORRENTE				15,19		15,19
09.4.2.01	RECEITA LIQUIDADA - DÉBITO						
09.4.2.02	RECEITA COBRADA - RECEBER				15,19		15,19
09.4.2.03	RECEITA ANULADA						
9,9	CONTAS DE CONTRAPARTIDA	361.428,39	125,94	108.445,33	37.056,40	432.691,38	
09.9.1	CAUÇÕES E GARANTIAS	356.383,06		108.303,95	33.474,71	431.212,30	
09.9.2	CAUÇÕES DE ÁGUA	3.900,47		0,25	39,90	3.860,82	
09.9.3	PREPAROS PARA PROCESSOS - ALVARÁS	1.144,86				1.144,86	
09.9.4	RECIBOS PARA COBRANÇA		125,94	141,13	3.541,79		3.526,60
TOTAL		361.554,33	361.554,33	145.501,73	145.501,73		

Órgão Executivo

Em, 7 de Abril de 2011

Órgão Deliberativo

Em, 18 de Abril de 2011

Mapa das Operações de Tesouraria	11
---	-----------

Designação da entidade	Município de Terras de Bouro
------------------------	------------------------------

Gerência	1 de Janeiro a 31 de Dezembro de 2010
----------	---------------------------------------

Cod. Conta	Terceiro	Designação	Saldo da Gerência Anterior		Movimento Anual		Saldo para a Gerência Seguinte	
			Devedor	Credor	Débito	Crédito	Devedor	Credor
21		CLIENTES/CONTRIBUINTES/UTENTES		3.900,47	39,90	0,25		3.860,82
21.7		CLIENTES E UTENTES C/CAUÇÕES		3.900,47	39,90	0,25		3.860,82
21.7.1		Depósitos de garantia/Cauções de água		3.900,47	39,90	0,25		3.860,82
24		ESTADO E OUTROS ENTES PÚBLICOS			560.215,96	560.215,96		
24.2		Retenção de impostos sobre rendimentos			238.401,92	238.401,92		
24.2.1		Trabalho dependente			227.088,00	227.088,00		
24.2.2		Trabalho independente			11.313,92	11.313,92		
24.4		Restantes impostos			1.676,13	1.676,13		
24.4.1		Imposto de selo			1.676,13	1.676,13		
24.4.1.2		Imposto Selo - verba 15.1			25,00	25,00		
24.4.1.5		Imposto Selo - verba 8º			570,00	570,00		
24.4.1.6		Imposto Selo - verba 12.5			1.038,80	1.038,80		
24.4.1.8		Imposto de selo - verba 1			23,81	23,81		
24.4.1.9		Imposto de selo - verba 12.1			18,52	18,52		
24.5		Contribuições para a Segurança Social			320.110,91	320.110,91		
24.5.1		CAIXA GERAL DE APOSENTAÇÕES			206.468,73	206.468,73		
24.5.1.1		CGA - Descontos de pessoal			206.468,73	206.468,73		
24.5.2		ADSE			34.770,67	34.770,67		
24.5.3		Int. Gestão Financeira da Segurança Social			78.871,51	78.871,51		
24.5.3.1		IGFSS - pessoal			78.871,51	78.871,51		
24.6		Conservatória dos Registo centrais			27,00	27,00		
26		OUTROS DEVEDORES E CREDITORES	357.527,92		1.102.101,03	1.176.930,27		432.357,16
26.1		Fornecedores de imobilizado	357.527,92		82.552,87	157.382,11		432.357,16
26.1.2		Fornecedores de imobilizado c/ garantias	351.885,67		79.216,97	153.367,41		426.036,11
26.1.2.2		Retenções a fornecedores	351.885,67		79.216,97	153.367,41		426.036,11
26.1.3		CREDITORES DIVERSOS	5.642,25		3.335,90	4.014,70		6.321,05
26.1.3.1		PARTICULARES	4.497,39		3.335,90	4.014,70		5.176,19
26.1.3.2		PREPAROS PARA PROCESSOS - ALVARÁS	1.144,86					1.144,86
26.2		Pessoal			9.011,91	9.011,91		
26.2.9		Outras operações com o pessoal			9.011,91	9.011,91		
26.2.9.3		Custas de execuções fiscais			6.835,83	6.835,83		
26.2.9.3.03		Desconto Judicial			6.835,83	6.835,83		
26.2.9.4		Pensão de Alimentos			2.176,08	2.176,08		
26.3		Sindicatos			15.232,38	15.232,38		
26.3.1		STAL			5.547,29	5.547,29		
26.3.2		ATAM			455,13	455,13		
26.3.3		Clube de trabalhadores			6.056,72	6.056,72		
26.3.4		SITese			110,76	110,76		
26.3.5		SINDICATO DOS TRABALHADORES DA FUNÇÃO PÚBLICA DO NORTE			3.062,48	3.062,48		
26.8		Devedores e credores diversos			995.303,87	995.303,87		
26.8.7		ENTIDADES PÚBLICAS			995.303,87	995.303,87		
26.8.7.1		DIRECÇÃO GERAL DE FLORESTAS			665,65	665,65		
26.8.7.1.02		DGF - Carta de Caçador			655,90	655,90		
26.8.7.1.06		DGF - Cartões de cartas de caçador			9,75	9,75		
26.8.7.3		PROJECTO A GEIRA NA SERRA DO GERÊS			982.631,22	982.631,22		
26.8.7.5		DIRECÇÃO-GERAL DAS ACTIVIDADES ECONÓMICAS			26,44	26,44		
26.8.7.9		OUTRAS ENTIDADES PÚBLICAS			11.980,56	11.980,56		
26.8.7.9.12		Programa de Intercâmbio de Idosos			2.087,49	2.087,49		
26.8.7.9.15		Autoridade Nacional de Protecção Civil			51,40	51,40		
26.8.7.9.16		Passes Escolares			9.172,17	9.172,17		
26.8.7.9.17		SERVIÇO DE ESTRANGEIROS E FRONTEIRAS			7,00	7,00		
26.8.7.9.20		DESPESAS DE SAÚDE			400,00	400,00		
26.8.7.9.21		CENTRO DISTRITAL DA SEG. SOCIAL BRAGA			262,50	262,50		
TOTAL				361.428,39	1.662.356,89	1.737.146,48		436.217,98

Caracterização da entidade		12
Designação da entidade	Município de Terras de Bouro	
Gerência	1 de Janeiro a 31 de Dezembro de 2010	
1	Número de identificação fiscal: 506 907 619	
2	Endereço postal: Largo Padre Martins Capela – 4040-100 Terras de Bouro Telefone: 253 350 010 Fax: 253 351 894	
3	Regime financeiro e outros elementos de identificação:	
4	Número de eleitores: Menos de 10.000 Fonte: Actualização do Recenseamento Eleitoral – Dezembro de 2010	
5	Legislação: Foral concedido por D. Manuel I a 20 de Outubro de 1514.	

6 Estrutura organizacional:**Serviços Municipalizados:**

O Município não dispõe de serviços municipalizados

Empresas Municipais:

O Município não dispõe de empresas municipais

Órgãos:

A Câmara Municipal não tem órgãos de natureza consultiva.

O órgão de fiscalização é a Assembleia Municipal.

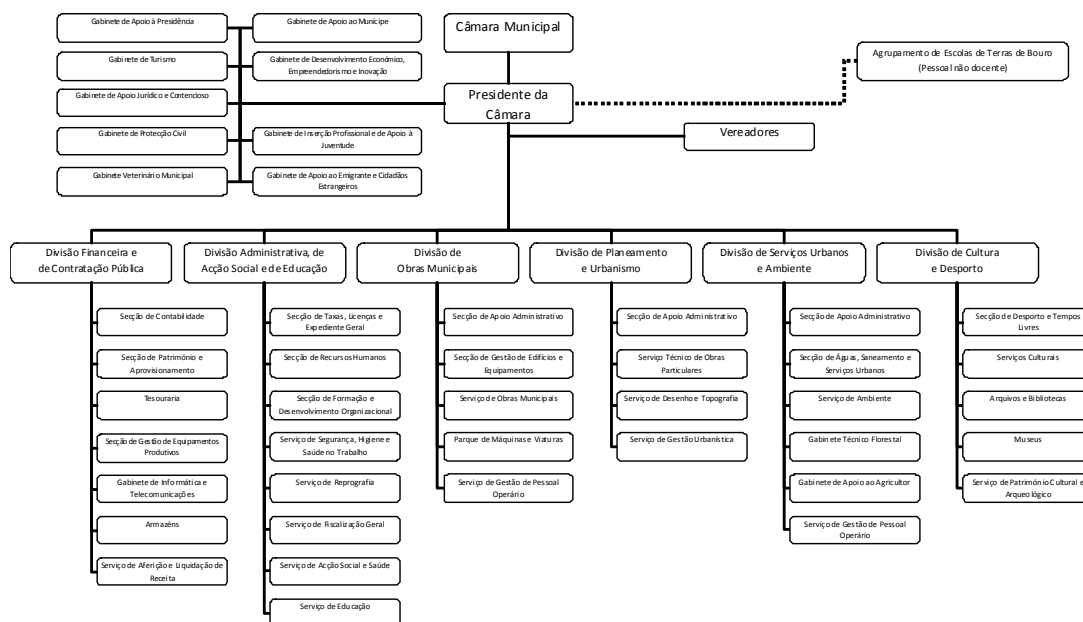
Organograma:

Publicado no Diário da República – 2.ª Série, n.º 244, de 20 de Dezembro de 2010, sob o Aviso n.º 26674/2010.

7	Descrição sumária das actividades: As actividades desenvolvidas pelo município correspondem às competências que lhe são atribuídas por lei.
8	Recursos Humanos de 1 de Janeiro a 31 de Dezembro de 2010 Identificação dos Membros do Órgão Executivo: Presidente – Joaquim José Cracel Viana Vice-presidente – Luís António de Sousa Teixeira Vereador – Liliana Clementina Machado de Sousa Vereador – António José Ferreira Afonso Vereador – Adelino da Silva Cunha Número de Vereadores: Em regime de permanência 1 A meio tempo 1 Restantes Vereadores 2
9	Organização Contabilística: Descrição das características do Sistema Informático: Software desenvolvido pela Medidata.Net – Engenharia e Sistemas, S.A. Sistema Integrado de Gestão Municipal POCAL Gestão do Património Autárquico Gestão do Aprovisionamento Gestão de Pessoal Demonstrações Financeiras Intervalares: Não existem demonstrações financeiras intervalares. Descentralização contabilística: Não há descentralização contabilística.
10	Indicadores de gestão: Fundo de Equilíbrio Financeiro Fundo Social Municipal Participação fixa no IRS Receitas correntes no ano anterior ao da gerência em apreciação Despesas de investimento no ano anterior ao da gerência em apreciação Despesas com pessoal Dívidas a/de terceiros
11	Ações Inspectivas: Identificação das acções inspectivas levadas a efeito por órgãos de controlo interno (IGF e IGAL), com incidência na gerência e nos três anos anteriores: Data da acção: 20/12/2004 Período abrangido: 2000 a 2004 Entidade: IGAT N.º Processo: 31.000
12	Indicação da quota parte das amortizações e encargos financeiros resultantes de empréstimos contraídos pelas associações de municípios em que a entidade participe ou empresas públicas municipais Designação: Associação Nacional de Municípios Portugueses Comunidade Intermunicipal do Cávado
	Euros 0,00 € 0,00 €

13	<div>Regulamentos internos:</div> <table><tr><th rowspan="2"></th><th colspan="2">DATA DE APROVAÇÃO</th><th colspan="2">DATA DE ALTERAÇÃO</th></tr><tr><th>Órgão Executivo</th><th>Órgão Deliberativo</th><th>Órgão Executivo</th><th>Órgão Deliberativo</th></tr><tr><td>Inventário e Cadastro do Património</td><td>06/05/1999</td><td>24/09/1999</td><td>08/03/2001</td><td>22/02/2002</td></tr><tr><td>Regulamento de Controlo Interno</td><td>15/11/2001</td><td>30/11/2001</td><td></td><td></td></tr><tr><td>Normas regulamentares à execução do orçamento</td><td></td><td></td><td></td><td></td></tr><tr><td>Outras</td><td></td><td></td><td></td><td></td></tr></table>		DATA DE APROVAÇÃO		DATA DE ALTERAÇÃO		Órgão Executivo	Órgão Deliberativo	Órgão Executivo	Órgão Deliberativo	Inventário e Cadastro do Património	06/05/1999	24/09/1999	08/03/2001	22/02/2002	Regulamento de Controlo Interno	15/11/2001	30/11/2001			Normas regulamentares à execução do orçamento					Outras				
	DATA DE APROVAÇÃO		DATA DE ALTERAÇÃO																											
	Órgão Executivo	Órgão Deliberativo	Órgão Executivo	Órgão Deliberativo																										
Inventário e Cadastro do Património	06/05/1999	24/09/1999	08/03/2001	22/02/2002																										
Regulamento de Controlo Interno	15/11/2001	30/11/2001																												
Normas regulamentares à execução do orçamento																														
Outras																														
14	<div>Documentos de Gestão:</div> <table><tr><th rowspan="2"></th><th colspan="2">Data de Aprovação</th><th rowspan="2">Observações</th></tr><tr><th>Órgão Executivo</th><th>Órgão Deliberativo</th></tr><tr><td>Grandes Opções do Plano</td><td>17/12/2009</td><td>28/12/2009</td><td></td></tr><tr><td>Orçamento</td><td>17/12/2009</td><td>28/12/2009</td><td></td></tr><tr><td>Documentos de Prestação de Contas</td><td></td><td></td><td></td></tr><tr><td>Outros</td><td></td><td></td><td></td></tr></table>		Data de Aprovação		Observações	Órgão Executivo	Órgão Deliberativo	Grandes Opções do Plano	17/12/2009	28/12/2009		Orçamento	17/12/2009	28/12/2009		Documentos de Prestação de Contas				Outros										
	Data de Aprovação		Observações																											
	Órgão Executivo	Órgão Deliberativo																												
Grandes Opções do Plano	17/12/2009	28/12/2009																												
Orçamento	17/12/2009	28/12/2009																												
Documentos de Prestação de Contas																														
Outros																														
15	<div>Montante dos fundos do Orçamento de Estado atribuídos ao Município (Lei n.º 12-A/2010, de 30 de Junho):</div> <div>Correntes:</div> <div><div><div>• Fundo de Equilíbrio Financeiro</div><div>3.610.055,00 €</div></div><div><div>• Fundo Social Municipal</div><div>149.418,00 €</div></div><div><div>• Participação Fixa no IRS *</div><div>69.705,00 €</div></div></div> <div>De Capital:</div> <div><div><div>• Fundo de Equilíbrio Financeiro</div><div>2.406.703,00 €</div></div></div> <div>Montante dos fundos do Orçamento de Estado atribuídos ao Município (Lei n.º 3-B/2010, de 28 de Abril):</div> <div>Correntes:</div> <div><div><div>• Fundo de Equilíbrio Financeiro</div><div>3.471.845,00 €</div></div><div><div>• Fundo Social Municipal</div><div>143.698,00 €</div></div><div><div>• Participação Fixa no IRS *</div><div>69.705,00 €</div></div></div> <div>De Capital:</div> <div><div><div>• Fundo de Equilíbrio Financeiro</div><div>2.314.564,00 €</div></div></div> <div>* Percentagem pretendida pelo Município de Terras de Bouro para o ano de 2010 foi estabelecida em 2% a que corresponde uma verba de 27.882,00 €</div>																													
16	<div>Montante dos pagamentos relativos a investimentos realizados em 2009:</div> <div>832.164,30 €(Oitocentos e trinta e dois mil, cento e sessenta e quatro euros e trinta cêntimos)</div>																													

Notas ao Balanço e à Demonstração de Resultados		13
Designação da entidade	Município de Terras de Bouro	
Gerência	1 de Janeiro a 31 de Dezembro de 2010	

8.2.1 – Disposições derogadas

Não foi cumprido o princípio da especialização (ou do acréscimo) por se encontrarem reflectidos neste exercício custos e proveitos relativos a exercícios anteriores, conforme amplamente explicitado no Relatório de Gestão.

8.2.2. Critérios valorimétricos

Foi utilizado, como critério valorimétrico, o custo de aquisição, conforme previsto nos pontos 4.1.1 e 4.1.2 das considerações técnicas do Decreto-Lei n.º 54-A/99, de 22 de Fevereiro, que aprovou o POCAL.

8.2.7. Movimentos ocorridos nas rubricas do activo imobilizado:

Durante o exercício foi efectuado o abate dos bens constantes da tabela seguinte:

Identificação do bem	
N.º	Descrição
407	COMP. DELL MMX 200
408	COMP. UNISYS PENTIUM MMX/166
410	COMP. UNISYS PENTIUM MMX/166
416	COMP. UNISYS AQUANTA PENTIUM MMX 200
437	IMP. EPSON LQ 2170
451	IMP. EPSON LQ 2170
466	CANDEEIRO DE SECRETÁRIA PRETO
477	TELEFONE ALCATEL 2510 MRF
483	ALCATEL 2510 CZ (LOJA)
490	TELEFONE ALCATEL 2510 CZ (LOJA)
497	TELEFONE ALCATEL 2510 CZ (LOJA)
498	TELEFONE ALCATEL 2510 CZ (LOJA)
499	TELEFONE ALCATEL 2510 CZ (LOJA)
506	IBICO 1232 N.º 80807967
996	MONITOR SAMSUNG
1014	MÁQUINA HELIOGRÁFICA "REGMA A-130"
1196	SILVER REED
1885	MONITOR UNISYS
1955	TELÉMOVEL NOKIA 3210 DUAL BAND (COSME)
1958	TECLADO 424
1982	COMPUTADOR MIC PENTIUM III 800 MHZ
2006	SCANNER HP SCANJET 4300C USB
2030	COMPUTADOR MIC PENTIUM III 800 MHZ
2072	COMPUTADOR MIC PENTIUM II 333MHZ
2175	COMPUTADOR MIC PENTIUM III 800 MHZ
2247	COMPUTADOR DELL GX 110L+
2303	ESCOLA PRIMÁRIA DE SANTA COMBA - CHAMOIM
2320	ESCOLA PRIMÁRIA DE CHEMEDIÃO - RIBEIRA
2350	EDIFÍCIO GAVETO II - FRACÇÃO C - LOJA DOIS
2356	GRUA FLORESTAL MOD. GAV.M/70
4843	CARTEIRA ESCOLAR CINZA

Identificação do bem	
N.º	Descrição
4871	MONITOR COMPAQ V570
4903	MONITOR COMPAQ V570
4908	MONITOR COMPAQ V570
4942	COMPUTADOR COMPAQ DESKPRO
4976	TECLADO COMPAQ
4981	TECLADO COMPAQ
5160	TECLADO COMPAQ
5164	TECLADO COMPAQ
5205	TECLADO COMPAQ
5209	TECLADO COMPAQ
5213	COMPUTADOR COMPAQ DESKPRO
5216	TECLADO COMPAQ
5217	COMPUTADOR COMPAQ DESKPRO
5220	TECLADO COMPAQ
5470	COMPUTADOR COMPAQ DESKPRO
5471	COMPUTADOR COMPAQ DESKPRO
6035	TELEMOVEL NOKIA 8310 AZUL/BRANCO
6054	TELEMOVEL SIEMENS S45
7241	TELEMOVEL SIEMENS A50 - AZUL (SR. LINO)
8203	COMPUTADOR INCLASS P4 3,06 GHZ, DVD-ROM, C/ TECLADO + RATO
8225	MONITOR TFT 15" SAMSUNG 152N
8258	IMPRESSORA MULTIFUNÇÕES HP PSC 1315
8886	COMPUTADOR TRIUDOS CELERON 500 MHZ
9369	SOFTWARE DE GESTÃO AUTARQUICA - ANO - GSE

8.2.14. Relação dos bens do imobilizado que não foi possível valorizar.

Os bens constantes da tabela infra encontram-se sem valorização devido quer à impossibilidade de se aferir do seu custo de aquisição, quer por se encontrarem completamente amortizados.

Identificação dos bens								Data do Fato patrimonial	Valor patrimonial atualizado
Classe	Tipo	Bem	N.º invent	Classificação		Descrição			
				Patrimonial	Económica		Funcional		
101	01	07	4873	2.1.1.	070109	42.6	IMPRESSORA LEXMARK Z42	09-05-2001	
101	01	07	4901	2.1.1.	070109	42.6	IMPRESSORA LEXMARK Z42	09-05-2001	
101	01	07	4906	2.1.1.	070109	42.6	IMPRESSORA LEXMARK Z42	09-05-2001	
101	01	07	4966	2.1.1.	070109	42.6	IMPRESSORA LEXMARK Z42	09-05-2001	
101	01	07	4977	2.1.1.	070109	42.6	IMPRESSORA LEXMARK Z42	09-05-2001	
101	01	07	5157	2.1.1.	070109	42.6	IMPRESSORA LEXMARK Z42	09-05-2001	
101	01	07	5211	2.1.1.	070109	42.6	IMPRESSORA LEXMARK Z42	09-05-2001	
101	01	07	5212	2.1.1.	070109	42.6	IMPRESSORA LEXMARK Z42	09-05-2001	
101	01	07	5221	2.1.1.	070109	42.6	IMPRESSORA LEXMARK Z42	09-05-2001	
101	01	07	5295	2.1.1.	070109	42.6	IMPRESSORA LEXMARK Z42	09-05-2001	
101	01	10	1904	1.1.1.	070109	42.6	COMP. CITY DESK		
101	01	18	4746	1.1.1.	070109	42.6	SONY VPL-S500E LCD DATA PROJECTOR		
101	01	19	4860	2.1.1.	070109	42.6	ROUTER BINTEC 1000	09-05-2001	
101	01	19	4874	2.1.1.	070109	42.6	ROUTER BINTEC 1000	09-05-2001	
101	01	19	4881	2.1.1.	070109	42.6	ROUTER BINTEC 1000	09-05-2001	
101	01	19	4895	2.1.1.	070109	42.6	ROUTER BINTEC 1000	09-05-2001	
101	01	19	4904	2.1.1.	070109	42.6	ROUTER BINTEC 1000	09-05-2001	
101	01	19	4909	2.1.1.	070109	42.6	ROUTER BINTEC 1000	09-05-2001	
101	01	19	4944	2.1.1.	070109	42.6	ROUTER BINTEC 1000	09-05-2001	
101	01	19	4969	2.1.1.	070109	42.6	ROUTER BINTEC 1000	09-05-2001	
101	01	19	4975	2.1.1.	070109	42.6	ROUTER BINTEC 1000	09-05-2001	
101	01	19	4980	2.1.1.	070109	42.6	ROUTER BINTEC 1000	09-05-2001	
101	01	19	5159	2.1.1.	070109	42.6	ROUTER BINTEC 1000	09-05-2001	
101	01	19	5163	2.1.1.	070109	42.6	ROUTER BINTEC 1000	09-05-2001	
101	01	19	5204	2.1.1.	070109	42.6	ROUTER BINTEC 1000	09-05-2001	
101	01	19	5215	2.1.1.	070109	42.6	ROUTER BINTEC 1000	09-05-2001	
101	01	19	5219	2.1.1.	070109	42.6	ROUTER BINTEC 1000	09-05-2001	
101	01	19	5297	2.1.1.	070109	42.6	ROUTER BINTEC 1000	09-05-2001	
101	01	20	2192	1.1.1.	070109	42.6	SCANNER "FLATBELL"		
101	01	21	7815	1.1.1.	070107	42.6	TECLADO MULTIMEDIA BLACK	06-10-2004	
101	01	21	7816	1.1.1.	070107	42.6	TECLADO MULTIMEDIA BLACK	06-10-2004	
101	02	03	9329	1.1.1.	070108	42.6	OFFICE SB	24-04-2009	
102	01	14	6053	1.1.1.	070110	42.3	TELEMOVEL NOKIA 3330	15-12-2003	
102	01	14	7240	1.1.1.	070110	42.3	TELEMOVEL SIEMENS A50 - AZUL (ARMAZÉM)	14-06-2004	
102	01	14	7242	1.1.1.	070110	42.3	TELEMOVEL SIEMENS A50 - AZUL (SR. AGOSTINHO)	14-06-2004	
102	01	14	7243	1.1.1.	070110	42.3	TELEMOVEL SIEMENS A50 - AZUL (SR. JOSÉ MARIA)	14-06-2004	
102	01	14	8740	1.1.1.	070110	42.3	TELEMOVEL NOKIA 6610I (DR. TEIXEIRA)		
103	01	01	939	1.1.1.	070109	42.6	ARMÁRIO BAIXO COM 2 PORTAS		
103	01	01	988	1.1.1.	070109	42.6	ARMÁRIO METÁLICO, TAMPO EM FÓRMICA, PORTAS VIDRO		
103	01	01	4836	2.1.1.	070109	42.6	ARMÁRIO EM MADEIRA PARA COMPUTADOR	01-01-2000	
103	01	01	4900	2.1.1.	070109	42.6	ARMÁRIO EM MADEIRA PARA COMPUTADOR		
103	01	01	4911	2.1.1.	070109	42.6	ARMÁRIO BAIXO EM MADEIRA C/ 6 PORTAS		
103	01	01	4912	2.1.1.	070109	42.6	ARMÁRIO BAIXO EM MADEIRA C/ 6 PORTAS EM VIDRO		
103	01	01	5121	2.1.2.	070109	42.9	ARMÁRIO PARA TV EM MADEIRA		
103	01	01	8186	1.1.1.	070109	42.6	ARMÁRIO METÁLICO C/ 2 PORTAS - BEJE		
103	01	01	8890	1.1.1.	070109	42.6	BLOCO RODADO CO 3 GAVETAS EM POST-FORMING	26-10-2006	
103	01	01	8891	1.1.1.	070109	42.6	ARMARIO 1200*400*1650 EM POST-FORMING CINZA	26-10-2006	
103	01	01	8892	1.1.1.	070109	42.6	CONJUNTO DE 10 MALAS PORTÁTEIS P/ TRANSPORTAR LIVROS	26-10-2006	
103	01	02	4952	2.1.1.	070110	42.3	BANCO COMPRIDO EM MADEIRA		
103	01	02	4953	2.1.1.	070110	42.3	BANCO COMPRIDO EM MADEIRA		
103	01	02	4954	2.1.1.	070110	42.3	BANCO COMPRIDO EM MADEIRA		

103	01	02	4955	2.1.1.	070110	42,3	BANCO INDIVIDUAL EM MADEIRA		
103	01	02	4956	2.1.1.	070110	42,3	BANCO INDIVIDUAL EM MADEIRA		
103	01	02	4957	2.1.1.	070110	42,3	BANCO INDIVIDUAL EM MADEIRA		
103	01	02	4958	2.1.1.	070110	42,3	BANCO INDIVIDUAL EM MADEIRA		
103	01	02	4959	2.1.1.	070110	42,3	BANCO INDIVIDUAL EM MADEIRA		
103	01	02	4960	2.1.1.	070110	42,3	BANCO INDIVIDUAL EM MADEIRA		
103	01	02	4961	2.1.1.	070110	42,3	BANCO COMPRIDO ESTUFADO A NAPA		
103	01	02	4962	2.1.1.	070110	42,3	BANCO COMPRIDO ESTUFADO A NAPA		
103	01	02	8888	1.1.1.	070110	42,6	SECRETARIA 1800*800*720 EPOXY CINZA	26-10-2006	
103	01	05	938	1.1.1.	070109	42,6	CADEIRA RODADA C/BRACOS EM COURO		
103	01	05	2285	1.1.1.	070109	42,6	CADEIRA EM MADEIRA		
103	01	05	4776	2.1.1.	070110	42,3	CADEIRA DE MADEIRA PINTADA EM CINZA		
103	01	05	4777	2.1.1.	070110	42,3	CADEIRA DE MADEIRA PINTADA EM CINZA		
103	01	05	4778	2.1.1.	070110	42,3	CADEIRA DE MADEIRA PINTADA EM CINZA		
103	01	05	4779	2.1.1.	070110	42,3	CADEIRA DE MADEIRA PINTADA EM CINZA		
103	01	05	4780	2.1.1.	070110	42,3	CADEIRA DE MADEIRA PINTADA EM CINZA		
103	01	05	4781	2.1.1.	070110	42,3	CADEIRA DE MADEIRA PINTADA EM CINZA		
103	01	05	4782	2.1.1.	070110	42,3	CADEIRA DE MADEIRA PINTADA EM CINZA		
103	01	05	4783	2.1.1.	070110	42,3	CADEIRA DE MADEIRA PINTADA EM CINZA		
103	01	05	4784	2.1.1.	070110	42,3	CADEIRA DE MADEIRA PINTADA EM CINZA		
103	01	05	4785	2.1.1.	070110	42,3	CADEIRA DE MADEIRA PINTADA EM CINZA		
103	01	05	4786	2.1.1.	070110	42,3	CADEIRA DE MADEIRA PINTADA EM CINZA		
103	01	05	4787	2.1.1.	070110	42,3	CADEIRA DE MADEIRA PINTADA EM CINZA		
103	01	05	4788	2.1.1.	070110	42,3	CADEIRA DE MADEIRA PINTADA EM CINZA		
103	01	05	4789	2.1.1.	070110	42,3	CADEIRA DE MADEIRA PINTADA EM CINZA		
103	01	08	989	1.1.1.	070109	42,6	ESTANTE METÁLICA COM 6 PRATELEIRAS	01-01-2000	
103	01	08	1187	1.1.1.	070109	42,6	ESTANTE METÁLICA C/ 6 PRATELEIRAS		
103	01	08	2272	1.1.1.	070109	42,6	ESTANTE METÁLICA C/ 6 PRATELEIRAS		
103	01	08	2277	1.1.1.	070109	42,6	ESTANTE METÁLICA C/ 6 PRATELEIRAS		
103	01	08	2278	1.1.1.	070109	42,6	ESTANTE METÁLICA C/ 6 PRATELEIRAS		
103	01	08	2279	1.1.1.	070109	42,6	ESTANTE METÁLICA C/ 6 PRATELEIRAS		
103	01	09	1064	1.1.1.	070109	42,6	ARQUIVADOR METÁLICO C/4 GAVETAS RODADO		
103	01	10	935	1.1.1.	070109	42,6	MESA METÁLICA C/ TAMPO EM FÓRMICA VERDE		
103	01	10	936	1.1.1.	070109	42,6	MESA METÁLICA C/ TAMPO EM FÓRMICA CASTANHA		
103	01	10	937	1.1.1.	070109	42,6	MESA METÁLICA C/ TAMPO EM MADEIRA		
103	01	10	963	1.1.1.	070109	42,6	MESA PARA MÁQUINA DE ESCREVER		
103	01	10	1376	1.1.1.	070109	42,6	MESA EM MADEIRA	01-01-1991	
103	01	10	4775	2.1.1.	070110	42,3	MESA EM MADEIRA PINTADA EM CINZA		
103	01	10	5122	2.1.2.	070109	42,9	MESA COM TAMPO EM FÓRMICA		
103	01	11	4946	2.1.1.	070110	42,3	EXPOSITOR DUPLO EM MADEIRA		
103	01	11	4947	2.1.1.	070110	42,3	EXPOSITOR DUPLO EM MADEIRA		
103	01	11	4948	2.1.1.	070110	42,3	EXPOSITOR DUPLO EM MADEIRA		
103	01	11	4949	2.1.1.	070110	42,3	EXPOSITOR DUPLO EM MADEIRA		
103	01	11	4950	2.1.1.	070110	42,3	EXPOSITOR DUPLO EM MADEIRA		
103	01	11	4951	2.1.1.	070110	42,3	EXPOSITOR DUPLO EM MADEIRA		
103	01	12	238	1.1.1.	070109	42,6	SECRETARIA EM MADEIRA - ANTIGA	26-10-2006	
103	01	12	8889	1.1.1.	070109	42,6	ALONGA 1000*650*690 EPOXY CINZA		
103	01	99	2194	1.1.1.	070110	42,3	TELA PARA PROJEÇÃO	20-12-2004	
103	02	04	8154	1.1.1.	070109	42,6	CALCULADORA OLYMPIA PROFISSIONAL CPD 5112S		
103	02	10	940	1.1.1.	070109	42,6	SELO BRANCO METÁLICO		
103	02	10	941	1.1.1.	070109	42,6	SELO BRANCO METÁLICO (velho)		
104	06	12	961	1.1.1.	070109	42,6	FLASH "CROWN 816A"		
106	02	06	4837	2.1.1.	070109	42,6	CARTEIRA ESCOLAR CINZA		
106	02	06	4838	2.1.1.	070109	42,6	CARTEIRA ESCOLAR CINZA		
106	02	06	4839	2.1.1.	070109	42,6	CARTEIRA ESCOLAR CINZA		
106	02	06	4840	2.1.1.	070109	42,6	CARTEIRA ESCOLAR CINZA		
106	02	06	4841	2.1.1.	070109	42,6	CARTEIRA ESCOLAR CINZA		
106	02	06	4842	2.1.1.	070109	42,6	CARTEIRA ESCOLAR CINZA		
106	02	06	4844	2.1.1.	070109	42,6	CARTEIRA ESCOLAR CINZA		
106	02	06	4845	2.1.1.	070109	42,6	CARTEIRA ESCOLAR CINZA		
106	02	06	4846	2.1.1.	070109	42,6	CARTEIRA ESCOLAR CINZA		
106	02	06	4847	2.1.1.	070109	42,6	CARTEIRA ESCOLAR CINZA		
106	02	06	4848	2.1.1.	070109	42,6	CARTEIRA ESCOLAR CINZA		
106	02	06	4849	2.1.1.	070109	42,6	CARTEIRA ESCOLAR CINZA		
106	02	06	4850	2.1.1.	070109	42,6	CARTEIRA ESCOLAR CINZA		
106	02	06	4851	2.1.1.	070109	42,6	CARTEIRA ESCOLAR CINZA		
106	02	06	4852	2.1.1.	070109	42,6	CARTEIRA ESCOLAR CINZA		
106	02	10	5032	2.1.2.	070110	42,3	COMUNTO DE INSTRUMENTOS MUSAICAIS	26-10-2006	
106	02	10	8893	2.1.2.	070110	42,6	LIVROS + JOGOS DIDATICOS		
106	02	13	4983	2.1.2.	070110	42,3	ARMÁRIO ROUPEIRO EM TERMOALAMINADO		
106	02	13	4984	2.1.2.	070110	42,3	BANCA DE COZINHA EM FÓRMICA		
106	02	13	5011	2.1.2.	070110	42,3	MAPLE EM PINHO		
106	02	13	5012	2.1.2.	070110	42,3	MAPLE EM PINHO		
106	02	13	5026	2.1.2.	070110	42,3	CÔMODA COM ESPELHO		
106	02	13	5027	2.1.2.	070110	42,3	CADEIRA EM PINHO PEQUENA		
106	02	13	5028	2.1.2.	070110	42,3	CADEIRA EM PINHO PEQUENA		
106	02	13	5029	2.1.2.	070110	42,3	CADEIRA EM PINHO PEQUENA		
106	02	13	5030	2.1.2.	070110	42,3	CADEIRA EM PINHO PEQUENA		
106	02	99	4868	2.1.1.	070109	42,6	CAIXA METÁLICA		
106	02	99	4869	2.1.1.	070109	42,6	BALANÇA		
106	03	01	8183	1.1.1.	070110	42,3	AMPLIFICADOR BRIMÁQUINAS RR400 C/ 6 COLUNAS		
106	03	01	8184	1.1.1.	070110	42,3	AMPLIFICADOR FURACÃO CONIMBRIGA - PA		
106	03	01	8185	1.1.1.	070110	42,3	AMPLIFICADOR BRIMÁQUINAS PA-20		
106	03	01	8189	1.1.1.	070110	42,3	AMPLIFICADOR BRIMÁQUINAS PA-40 C/ 2 CORNETAS		
106	03	01	8190	1.1.1.	070110	42,3	AMPLIFICADOR REALISTIC MPA - 25		
106	03	11	5154	2.1.2.	070110	42,9	VIDEO GRAVADOR SAMSUNG	09-03-2004	
106	03	11	8181	1.1.1.	070110	42,9	DECK DE CASSETES PIONEER CT-W 205R	09-03-2004	
106	03	12	8182	1.1.1.	070110	42,3	MESA DE MISTURA CENTURY CMX 360		
106	03	18	4855	2.1.1.	070110	42,3	TELEVISOR GRUNDIG C/ VIDEO INCORPORADO		
106	03	18	5153	2.1.2.	070110	42,9	TELEVISOR BLUESKY		
106	03	99	8187	1.1.1.	070110	42,3	MICROFONE AVC WM-316		
106	03	99	8188	1.1.1.	070110	42,3	MICROFONE SHURE 606		
106	06	04	1230	2.5.1.	070305	45,5	Brouceira	01-01-1969	
106	06	04	1231	2.5.1.	070305	45,5	Brouceira	01-01-1969	
106	06	04	1232	2.5.1.	070305	45,5	Brouceira	01-01-1969	
106	06	04	1233	2.5.1.	070305	45,5	Brouceira	01-01-1969	
106	06	04	1234	2.5.1.	070305	45,5	Masseira	01-01-1969	
106	06	04	1235	2.5.1.	070305	45,5	Pi de Envolver a Massa	01-01-1969	
106	06	04	1236	2.5.1.	070305	45,5	Pi de Envolver a Massa	01-01-1969	
106	06	04	1237	2.5.1.	070305	45,5	Rapadura	01-01-1969	
106	06	04	1238	2.5.1.	070305	45,5	Pi de Envolver a Massa	01-01-1969	
106	06	04	1239	2.5.1.	070305	45,5	Gamela de pão	01-01-1969	
106	06	04	1240	2.5.1.	070305	45,5	Gamela de pão	01-01-1969	
106	06	04	1241	2.5.1.	070305	45,5	Gamela	01-01-1969	
106	06	04	1242	2.5.1.	070305	45,5	Escano	01-01-1969	
106	06	04	1243	2.5.1.	070305	45,5	Escano	01-01-1969	
106	06	04	1244	2.5.1.	070305	45,5	Candeia a petróleo	01-01-1969	
106	06	04	1245	2.5.1.	070305	45,5	Candeia a petróleo	01-01-1969	
106	06	04	1246	2.5.1.	070305	45,5	Candeia a petróleo	01-01-1969	
106	06	04	1247	2.5.1.	070305	45,5	Malhada	01-01-1969	
106	06	04	1248	2.5.1.	070305	45,5	Caixote de sal e feijão	01-01-1969	
106	06	04	1249	2.5.1.	070305	45,5	Candeia a petróleo	01-01-1969	
106	06	04	1250	2.5.1.	070305	45,5	Galheiro da carne	01-01-1969	
106	06	04	1251	2.5.1.	070305	45,5	Galheiro da carne	01-01-1970	
106	06	04	1252	2.5.1.	070305	45,5	Galheiro da carne	01-01-1970	
106	06	04	1253	2.5.1.	070305	45,5	Galheiro	16-09-1969	
106	06	04	1254	2.5.1.	070305	45,5	Galheiro da carne	16-09-1969	
106	06	04	1255	2.5.1.	070305	45,5	Candeia a azeite	01-01-1969	
106	06	04	1256	2.5.1.	070305	45,5	Candeia a azeite	01-01-1969	
106	06	04	1257	2.5.1.	070305	45,5	Candeia a azeite	01-01-1969	
106	06	04	1258	2.5.1.	070305	45,5	Banco	01-01-1969	
106	06	04	1259	2.5.1.	070305	45,5	Banco	01-01-1969	
106	06	04	1260	2.5.1.	070305	45,5	Banco	01-01-1969	

106	06	04	1261	2.5.1.	070305	45,5	Banco	01-01-1969
106	06	04	1262	2.5.1.	070305	45,5	Banco	01-01-1969
106	06	04	1263	2.5.1.	070305	45,5	Banco	01-01-1969
106	06	04	1264	2.5.1.	070305	45,5	Banco	01-01-1969
106	06	04	1265	2.5.1.	070305	45,5	Banco	01-01-1969
106	06	04	1266	2.5.1.	070305	45,5	Banco	01-01-1969
106	06	04	1267	2.5.1.	070305	45,5	Banco	01-01-1969
106	06	04	1268	2.5.1.	070305	45,5	Pote	01-01-1969
106	06	04	1269	2.5.1.	070305	45,5	Pote	01-01-1969
106	06	04	1270	2.5.1.	070305	45,5	Pote	01-01-1969
106	06	04	1271	2.5.1.	070305	45,5	Pote	01-01-1969
106	06	04	1272	2.5.1.	070305	45,5	Pote	01-01-1969
106	06	04	1273	2.5.1.	070305	45,5	Pote	01-01-1969
106	06	04	1274	2.5.1.	070305	45,5	Pote	01-01-1969
106	06	04	1275	2.5.1.	070305	45,5	Pote	01-01-1969
106	06	04	1276	2.5.1.	070305	45,5	Pote	01-01-1969
106	06	04	1277	2.5.1.	070305	45,5	Pote	01-01-1969
106	06	04	1278	2.5.1.	070305	45,5	Pote	01-01-1969
106	06	04	1279	2.5.1.	070305	45,5	Pote	01-01-1969
106	06	04	1280	2.5.1.	070305	45,5	Pote	01-01-1969
106	06	04	1281	2.5.1.	070305	45,5	Pote	01-01-1969
106	06	04	1282	2.5.1.	070305	45,5	Pote	01-01-1969
106	06	04	1283	2.5.1.	070305	45,5	Caldeira	01-01-1969
106	06	04	1284	2.5.1.	070305	45,5	Caldeira	01-01-1969
106	06	04	1285	2.5.1.	070305	45,5	Caldeira	01-01-1969
106	06	04	1286	2.5.1.	070305	45,5	Ferro de trás do lume	01-01-1969
106	06	04	1287	2.5.1.	070305	45,5	Colher do caldo	01-01-1969
106	06	04	1288	2.5.1.	070305	45,5	Colher do caldo	01-01-1969
106	06	04	1289	2.5.1.	070305	45,5	Colher do caldo	01-01-1969
106	06	04	1290	2.5.1.	070305	45,5	Colher do caldo	01-01-1969
106	06	04	1291	2.5.1.	070305	45,5	Colher do caldo	01-01-1969
106	06	04	1292	2.5.1.	070305	45,5	Colher do caldo	01-01-1969
106	06	04	1293	2.5.1.	070305	45,5	Ferrelha	01-01-1969
106	06	04	1294	2.5.1.	070305	45,5	Pi do forno	12-02-1992
106	06	04	1295	2.5.1.	070305	45,5	POTE	23-07-1991
106	06	04	1296	2.5.1.	070305	45,5	COLHER	23-07-1991
106	06	04	1297	2.5.1.	070305	45,5	FORCADO DE PAU	23-07-1991
106	06	04	1298	2.5.1.	070305	45,5	FORCADO DE FERRO	23-07-1991
106	06	04	1299	2.5.1.	070305	45,5	FERRO DE ARADO	23-07-1991
106	06	04	1300	2.5.1.	070305	45,5	AVECA DE ARADO	24-07-1991
106	06	04	1301	2.5.1.	070305	45,5	POTE	24-07-1991
106	06	04	1302	2.5.1.	070305	45,5	JUGO	24-07-1991
106	06	04	1303	2.5.1.	070305	45,5	FERRO DE ENGOMAR	26-07-1991
106	06	04	1304	2.5.1.	070305	45,5	MALGA	26-07-1991
106	06	04	1306	2.5.1.	070305	45,5	CAMPAINHA OU CHOCO	26-07-1991
106	06	04	1308	2.5.1.	070305	45,5	FERRO DE ENGOMAR	30-07-1991
106	06	04	1309	2.5.1.	070305	45,5	FUSO	30-07-1991
106	06	04	1310	2.5.1.	070305	45,5	CANELEIRA	30-07-1991
106	06	04	1311	2.5.1.	070305	45,5	LANTERNA	30-07-1991
106	06	04	1312	2.5.1.	070305	45,5	CANDEIA	30-07-1991
106	06	04	1313	2.5.1.	070305	45,5	MONELHA	30-07-1991
106	06	04	1315	2.5.1.	070305	45,5	FOICINHA	30-07-1991
106	06	04	1322	2.5.1.	070305	45,5	GADANHO(PICANHA)	30-07-1991
106	06	04	1323	2.5.1.	070305	45,5	FECHO DE JUGO	30-07-1991
106	06	04	1324	2.5.1.	070305	45,5	ENGACO	30-07-1991
106	06	04	1326	2.5.1.	070305	45,5	PEÇA DE LÂ	30-07-1991
106	06	04	1327	2.5.1.	070305	45,5	CAVADOR	30-07-1991
106	06	04	1328	2.5.1.	070305	45,5	GRAMINHO	30-07-1991
106	06	04	1329	2.5.1.	070305	45,5	ENXÓ	30-07-1991
106	06	04	1331	2.5.1.	070305	45,5	MÁQUINA DE COZINHAR A PETRÓLEO	30-07-1991
106	06	04	1332	2.5.1.	070305	45,5	MALHO COMPLETO	30-07-1991
106	06	04	1333	2.5.1.	070305	45,5	CANDEIA	30-07-1991
106	06	04	1334	2.5.1.	070305	45,5	LANTERNA	30-07-1991
106	06	04	1335	2.5.1.	070305	45,5	PENEIRA	06-08-1991
106	06	04	1336	2.5.1.	070305	45,5	MESA DE SENTAR	06-08-1991
106	06	04	1337	2.5.1.	070305	45,5	CABAÇA	06-08-1991
106	06	04	1338	2.5.1.	070305	45,5	CANGA	06-08-1991
106	06	04	1339	2.5.1.	070305	45,5	CANGA	06-08-1991
106	06	04	1340	2.5.1.	070305	45,5	TACHO	06-08-1991
106	06	04	1341	2.5.1.	070305	45,5	CANDEIRO	02-08-1991
106	06	04	1342	2.5.1.	070305	45,5	XCULATEIRA	02-08-1991
106	06	04	1343	2.5.1.	070305	45,5	CRUCHO OU CORUCHO	02-08-1991
106	06	04	1344	2.5.1.	070305	45,5	CÂNTARO	02-08-1991
106	06	04	1345	2.5.1.	070305	45,5	TESOURA DA PODA	02-08-1991
106	06	04	1346	2.5.1.	070305	45,5	TACHO	09-08-1991
106	06	04	1347	2.5.1.	070305	45,5	SOCO DE PÉ DIREITO	09-08-1991
106	06	04	1348	2.5.1.	070305	45,5	PAR DE SOCOS	09-08-1991
106	06	04	1349	2.5.1.	070305	45,5	CÂNTARO	09-08-1991
106	06	04	1350	2.5.1.	070305	45,5	TALHA DE AZEITE	09-08-1991
106	06	04	1351	2.5.1.	070305	45,5	TALHA DE AZEITE	21-08-1991
106	06	04	1352	2.5.1.	070305	45,5	TALHA DE AZEITE	21-08-1991
106	06	04	1353	2.5.1.	070305	45,5	PRATO	21-08-1991
106	06	04	1354	2.5.1.	070305	45,5	COLHER	21-08-1991
106	06	04	1355	2.5.1.	070305	45,5	FOICINHA	21-08-1991
106	06	04	1356	2.5.1.	070305	45,5	PÚCARO	21-08-1991
106	06	04	1357	2.5.1.	070305	45,5	FUSO	21-08-1991
106	06	04	1358	2.5.1.	070305	45,5	CANDEIA A PETRÓLEO	21-08-1991
106	06	04	1359	2.5.1.	070305	45,5	CAMA	04-09-1991
106	06	04	1360	2.5.1.	070305	45,5	CANDEIA	04-09-1991
106	06	04	1361	2.5.1.	070305	45,5	UM PENTE DE EQUÍDEOS	04-09-1991
106	06	04	1362	2.5.1.	070305	45,5	CHOCALHO	04-09-1991
106	06	04	1363	2.5.1.	070305	45,5	ROCA	06-09-1991
106	06	04	1364	2.5.1.	070305	45,5	FUSO DE TORCER LÂ	06-09-1991
106	06	04	1365	2.5.1.	070305	45,5	CANDEIRO A PETRÓLEO	09-09-1991
106	06	04	1366	2.5.1.	070305	45,5	JUGO	09-09-1991
106	06	04	1367	2.5.1.	070305	45,5	MALGA	09-09-1991
106	06	04	1368	2.5.1.	070305	45,5	SERROTE	09-09-1991
106	06	04	1369	2.5.1.	070305	45,5	FRASCO	09-09-1991
106	06	04	1370	2.5.1.	070305	45,5	ENGACO	09-09-1991
106	06	04	1371	2.5.1.	070305	45,5	CANDEIA A PETRÓLEO	09-09-1991
106	06	04	1373	2.5.1.	070305	45,5	Pi do forno	01-01-1969
106	06	04	1374	2.5.1.	070305	45,5	Pi do forno	01-01-1969
106	06	04	1375	2.5.1.	070305	45,5	Rodo	01-01-1969
106	06	04	1377	2.5.1.	070305	45,5	Cântaro	24-04-1969
106	06	04	1378	2.5.1.	070305	45,5	Cântaro	01-01-1969
106	06	04	1379	2.5.1.	070305	45,5	Cântaro	01-01-1969
106	06	04	1380	2.5.1.	070305	45,5	Cântaro	01-01-1969
106	06	04	1381	2.5.1.	070305	45,5	Cântaro	01-01-1969
106	06	04	1382	2.5.1.	070305	45,5	Cântaro	01-01-1969
106	06	04	1383	2.5.1.	070305	45,5	Cântaro	01-01-1969
106	06	04	1384	2.5.1.	070305	45,5	Cântaro	01-01-1969
106	06	04	1385	2.5.1.	070305	45,5	Cântaro	01-01-1969
106	06	04	1386	2.5.1.	070305	45,5	Cântaro	16-09-1969
106	06	04	1387	2.5.1.	070305	45,5	Cântaro	10-08-1969
106	06	04	1388	2.5.1.	070305	45,5	Cântaro	01-01-1969
106	06	04	1389	2.5.1.	070305	45,5	Cântaro	01-01-1969
106	06	04	1390	2.5.1.	070305	45,5	Cântaro	01-01-1969
106	06	04	1391	2.5.1.	070305	45,5	Cântaro	01-01-1969
106	06	04	1392	2.5.1.	070305	45,5	Cabaça	01-01-1969
106	06	04	1393	2.5.1.	070305	45,5	Cabaça	24-09-1969
106	06	04	1394	2.5.1.	070305	45,5	Cabaça	01-01-1969
106	06	04	1395	2.5.1.	070305	45,5	Cabaça	01-01-1969
106	06	04	1396	2.5.1.	070305	45,5	Cabaça	01-01-1969

106	06	04	1397	2.5.1.	070305	45,5	Cabaça	01-01-1969
106	06	04	1398	2.5.1.	070305	45,5	Rolos de massar leite	01-01-1969
106	06	04	1399	2.5.1.	070305	45,5	Rolos de massar leite	01-01-1969
106	06	04	1400	2.5.1.	070305	45,5	Rolos de massar leite	01-01-1969
106	06	04	1401	2.5.1.	070305	45,5	Picaro de maçar leite	01-01-1969
106	06	04	1402	2.5.1.	070305	45,5	Caneca	01-01-1969
106	06	04	1403	2.5.1.	070305	45,5	Caneca	01-01-1969
106	06	04	1404	2.5.1.	070305	45,5	Caneca	01-01-1969
106	06	04	1405	2.5.1.	070305	45,5	Picaro	01-01-1969
106	06	04	1406	2.5.1.	070305	45,5	Caneca	01-01-1969
106	06	04	1407	2.5.1.	070305	45,5	Bilha	01-01-1969
106	06	04	1408	2.5.1.	070305	45,5	Bilha	01-01-1969
106	06	04	1409	2.5.1.	070305	45,5	Bilha	01-01-1969
106	06	04	1410	2.5.1.	070305	45,5	Cafeteira	01-01-1969
106	06	04	1411	2.5.1.	070305	45,5	Cafeteira	01-01-1969
106	06	04	1412	2.5.1.	070305	45,5	Cafeteira	01-01-1969
106	06	04	1413	2.5.1.	070305	45,5	Cafeteira	01-01-1969
106	06	04	1414	2.5.1.	070305	45,5	Cafeteira	01-01-1969
106	06	04	1415	2.5.1.	070305	45,5	Prato de sarrabulho	16-09-1969
106	06	04	1416	2.5.1.	070305	45,5	Prato de sarrabulho	16-09-1969
106	06	04	1417	2.5.1.	070305	45,5	Prato de sarrabulho	16-09-1969
106	06	04	1418	2.5.1.	070305	45,5	Prato de sarrabulho	16-09-1969
106	06	04	1419	2.5.1.	070305	45,5	Prato de sarrabulho	16-09-1969
106	06	04	1420	2.5.1.	070305	45,5	Prato	01-01-1969
106	06	04	1421	2.5.1.	070305	45,5	Prato de sarrabulho	01-01-1969
106	06	04	1422	2.5.1.	070305	45,5	Copo	16-09-1969
106	06	04	1423	2.5.1.	070305	45,5	Copo	16-09-1969
106	06	04	1424	2.5.1.	070305	45,5	Copo	16-09-1969
106	06	04	1425	2.5.1.	070305	45,5	Copo	16-09-1969
106	06	04	1426	2.5.1.	070305	45,5	Medida de líquidos	21-08-1970
106	06	04	1427	2.5.1.	070305	45,5	Medida de líquidos	21-08-1970
106	06	04	1428	2.5.1.	070305	45,5	Copo	01-01-1969
106	06	04	1429	2.5.1.	070305	45,5	Copo	01-01-1969
106	06	04	1430	2.5.1.	070305	45,5	Colher	01-01-1969
106	06	04	1431	2.5.1.	070305	45,5	Colher	01-01-1969
106	06	04	1432	2.5.1.	070305	45,5	Colher	01-01-1969
106	06	04	1433	2.5.1.	070305	45,5	Navalha	01-01-1969
106	06	04	1434	2.5.1.	070305	45,5	Garfo	01-01-1969
106	06	04	1435	2.5.1.	070305	45,5	Escumadeira	01-01-1969
106	06	04	1436	2.5.1.	070305	45,5	Panela	01-01-1969
106	06	04	1437	2.5.1.	070305	45,5	Panela	01-01-1969
106	06	04	1438	2.5.1.	070305	45,5	TALHA DE AZEITE	09-09-1991
106	06	04	1439	2.5.1.	070305	45,5	CANDEIA A PETRÓLEO	09-09-1991
106	06	04	1440	2.5.1.	070305	45,5	POTE	09-09-1991
106	06	04	1441	2.5.1.	070305	45,5	CANDEIA A PETRÓLEO	09-09-1991
106	06	04	1442	2.5.1.	070305	45,5	CÂNTARO EM BARRO	09-09-1991
106	06	04	1443	2.5.1.	070305	45,5	CANDEIA A PETRÓLEO	09-09-1991
106	06	04	1444	2.5.1.	070305	45,5	TALHA DE AZEITE	09-09-1991
106	06	04	1445	2.5.1.	070305	45,5	CANDEIA A PETRÓLEO	09-09-1991
106	06	04	1446	2.5.1.	070305	45,5	PÁ DO FORNO	09-09-1991
106	06	04	1447	2.5.1.	070305	45,5	CANDEIA A PETRÓLEO	09-09-1991
106	06	04	1448	2.5.1.	070305	45,5	SERROTE PEQUENO	09-09-1991
106	06	04	1449	2.5.1.	070305	45,5	PÚCARO(PUCARINHO)	09-09-1991
106	06	04	1450	2.5.1.	070305	45,5	PRATO	09-09-1991
106	06	04	1451	2.5.1.	070305	45,5	MÁQUINA DE COZINHAR A PETRÓLEO	09-09-1991
106	06	04	1452	2.5.1.	070305	45,5	JARRO EM BARRO	09-09-1991
106	06	04	1453	2.5.1.	070305	45,5	PÚCARO	09-09-1991
106	06	04	1454	2.5.1.	070305	45,5	BACIA	09-09-1991
106	06	04	1455	2.5.1.	070305	45,5	PÚCARO	09-09-1991
106	06	04	1456	2.5.1.	070305	45,5	PENICO	09-09-1991
106	06	04	1457	2.5.1.	070305	45,5	XICOLATEIRA	09-09-1991
106	06	04	1458	2.5.1.	070305	45,5	TIGELA	09-09-1991
106	06	04	1459	2.5.1.	070305	45,5	CANELEIRA	10-09-1991
106	06	04	1460	2.5.1.	070305	45,5	COADOR	09-09-1991
106	06	04	1461	2.5.1.	070305	45,5	BALANÇA DE PRATOS	10-09-1991
106	06	04	1462	2.5.1.	070305	45,5	FERRO DE ENGOMAR	10-09-1991
106	06	04	1463	2.5.1.	070305	45,5	PANELA	10-09-1991
106	06	04	1464	2.5.1.	070305	45,5	FERRO DE ENGOMAR	10-09-1991
106	06	04	1465	2.5.1.	070305	45,5	FOGÃO A GÁS	10-09-1991
106	06	04	1466	2.5.1.	070305	45,5	ENFUSA PEQUENA	10-09-1991
106	06	04	1467	2.5.1.	070305	45,5	FERRO DE ENGOMAR	10-09-1991
106	06	04	1468	2.5.1.	070305	45,5	BILHA	10-09-1991
106	06	04	1469	2.5.1.	070305	45,5	FERRO DE ENGOMAR	10-09-1991
106	06	04	1470	2.5.1.	070305	45,5	FERRO DE ENGOMAR	10-09-1991
106	06	04	1471	2.5.1.	070305	45,5	ENXÓ	10-09-1991
106	06	04	1472	2.5.1.	070305	45,5	ALGUIDAR	10-09-1991
106	06	04	1473	2.5.1.	070305	45,5	TALHA DE AZEITE	10-09-1991
106	06	04	1474	2.5.1.	070305	45,5	COLHER DA SOPA	10-09-1991
106	06	04	1475	2.5.1.	070305	45,5	CÂNTARO EM BARRO	10-09-1991
106	06	04	1476	2.5.1.	070305	45,5	LANTERNA	10-09-1991
106	06	04	1477	2.5.1.	070305	45,5	REGADOR	10-09-1991
106	06	04	1478	2.5.1.	070305	45,5	JARRO	10-09-1991
106	06	04	1479	2.5.1.	070305	45,5	FERRO DE ENGOMAR	10-09-1991
106	06	04	1480	2.5.1.	070305	45,5	PANELA EM FERRO	10-09-1991
106	06	04	1481	2.5.1.	070305	45,5	PANELA EM FERRO	10-09-1991
106	06	04	1482	2.5.1.	070305	45,5	TACHO	10-09-1991
106	06	04	1483	2.5.1.	070305	45,5	TACHO	10-09-1991
106	06	04	1484	2.5.1.	070305	45,5	TACHO	10-09-1991
106	06	04	1485	2.5.1.	070305	45,5	TACHO	10-09-1991
106	06	04	1486	2.5.1.	070305	45,5	DESPERTADOR	10-09-1991
106	06	04	1487	2.5.1.	070305	45,5	DESPERTADOR	10-09-1991
106	06	04	1488	2.5.1.	070305	45,5	BILHA(JARRO)	10-09-1991
106	06	04	1489	2.5.1.	070305	45,5	SERROTE	10-09-1991
106	06	04	1490	2.5.1.	070305	45,5	POTE	10-09-1991
106	06	04	1491	2.5.1.	070305	45,5	PÚCARO	10-09-1991
106	06	04	1492	2.5.1.	070305	45,5	POTE	10-09-1991
106	06	04	1493	2.5.1.	070305	45,5	PANELA	10-09-1991
106	06	04	1494	2.5.1.	070305	45,5	POTE	10-09-1991
106	06	04	1495	2.5.1.	070305	45,5	POTE	10-09-1991
106	06	04	1496	2.5.1.	070305	45,5	LANÇADEIRA	10-09-1991
106	06	04	1497	2.5.1.	070305	45,5	SARILHO	10-09-1991
106	06	04	1498	2.5.1.	070305	45,5	SARILHO	10-09-1991
106	06	04	1499	2.5.1.	070305	45,5	MOLHOS DE LINHOS	10-09-1991
106	06	04	1500	2.5.1.	070305	45,5	CONJUNTO DE OBJECTOS DE COZINHA	10-09-1991
106	06	04	1501	2.5.1.	070305	45,5	PENICO	20-09-1991
106	06	04	1502	2.5.1.	070305	45,5	CORTADOR APERFEIÇOADO DE BATATAS	20-09-1991
106	06	04	1503	2.5.1.	070305	45,5	FUNIL	20-09-1991
106	06	04	1504	2.5.1.	070305	45,5	DESINFECTADOR DE VASILHAME	20-09-1991
106	06	04	1505	2.5.1.	070305	45,5	GAMELA	20-09-1991
106	06	04	1506	2.5.1.	070305	45,5	SERRA DE MÃO	20-09-1991
106	06	04	1507	2.5.1.	070305	45,5	FUSO	23-09-1991
106	06	04	1508	2.5.1.	070305	45,5	PRATO	23-09-1991
106	06	04	1509	2.5.1.	070305	45,5	FERRO DE ARADO	23-09-1991
106	06	04	1510	2.5.1.	070305	45,5	CANDEIEIRO A PETRÓLEO	26-09-1991
106	06	04	1511	2.5.1.	070305	45,5	CABAÇA	26-09-1991
106	06	04	1512	2.5.1.	070305	45,5	FERRO DE ENGOMAR A CARVÃO	26-09-1991
106	06	04	1513	2.5.1.	070305	45,5	CANECA	26-09-1991
106	06	04	1514	2.5.1.	070305	45,5	LANTERNA	26-09-1991
106	06	04	1515	2.5.1.	070305	45,5	Frigideira	01-01-1969
106	06	04	1516	2.5.1.	070305	45,5	Frigideira	01-01-1969
106	06	04	1517	2.5.1.	070305	45,5	Frigideira	01-01-1969
106	06	04	1518	2.5.1.	070305	45,5	Frigideira	01-01-1969
106	06	04	1519	2.5.1.	070305	45,5	Frigideira	01-01-1969

106	06	04	1520	2.5.1.	070305	45,5	Almotolia	01-01-1969
106	06	04	1521	2.5.1.	070305	45,5	Almotolia	01-01-1969
106	06	04	1522	2.5.1.	070305	45,5	Almotolia	01-01-1969
106	06	04	1523	2.5.1.	070305	45,5	Almotolia	01-01-1969
106	06	04	1524	2.5.1.	070305	45,5	Almotolia	01-01-1969
106	06	04	1525	2.5.1.	070305	45,5	Almotolia	01-01-1969
106	06	04	1526	2.5.1.	070305	45,5	Almotolia	01-01-1969
106	06	04	1527	2.5.1.	070305	45,5	Almotolia	01-01-1969
106	06	04	1528	2.5.1.	070305	45,5	Almotolia	01-01-1969
106	06	04	1529	2.5.1.	070305	45,5	Almotolia	01-01-1969
106	06	04	1530	2.5.1.	070305	45,5	Almotolia	01-01-1969
106	06	04	1531	2.5.1.	070305	45,5	Almotolia	01-01-1969
106	06	04	1532	2.5.1.	070305	45,5	Almotolia	01-01-1969
106	06	04	1533	2.5.1.	070305	45,5	Lata do pimentão	01-01-1969
106	06	04	1534	2.5.1.	070305	45,5	Lata do pimentão	01-01-1969
106	06	04	1535	2.5.1.	070305	45,5	Lata do pimentão	01-01-1969
106	06	04	1536	2.5.1.	070305	45,5	Lata do pimentão	01-01-1969
106	06	04	1537	2.5.1.	070305	45,5	Castiçal	27-07-1969
106	06	04	1538	2.5.1.	070305	45,5	Castiçal	01-01-1969
106	06	04	1539	2.5.1.	070305	45,5	Abanador do lume	01-01-1969
106	06	04	1540	2.5.1.	070305	45,5	Abanador do lume	01-01-1969
106	06	04	1541	2.5.1.	070305	45,5	Fole do lume	01-01-1969
106	06	04	1542	2.5.1.	070305	45,5	Segador de coures	10-08-1969
106	06	04	1543	2.5.1.	070305	45,5	Têmpera do lume	01-01-1969
106	06	04	1544	2.5.1.	070305	45,5	Têmpera do lume	01-01-1969
106	06	04	1545	2.5.1.	070305	45,5	Têmpera do lume	01-01-1969
106	06	04	1546	2.5.1.	070305	45,5	Copo de cabaça	01-01-1969
106	06	04	1547	2.5.1.	070305	45,5	Cesta do pão	10-09-1969
106	06	04	1548	2.5.1.	070305	45,5	Cesta do pão	10-09-1969
106	06	04	1549	2.5.1.	070305	45,5	Cesta	01-01-1969
106	06	04	1550	2.5.1.	070305	45,5	Fuso de roca	24-09-1969
106	06	04	1551	2.5.1.	070305	45,5	Fuso de roca	24-09-1969
106	06	04	1552	2.5.1.	070305	45,5	Fuso de roca	24-09-1969
106	06	04	1553	2.5.1.	070305	45,5	Lançaadeira	01-01-1969
106	06	04	1554	2.5.1.	070305	45,5	Lançaadeira	22-09-1969
106	06	04	1556	2.5.1.	070305	45,5	Rastelo	01-01-1969
106	06	04	1557	2.5.1.	070305	45,5	Tempereiro	01-01-1969
106	06	04	1558	2.5.1.	070305	45,5	Tempereiro	01-01-1969
106	06	04	1559	2.5.1.	070305	45,5	Tempereiro	01-01-1969
106	06	04	1560	2.5.1.	070305	45,5	Pedraço de mineral	01-01-1969
106	06	04	1561	2.5.1.	070305	45,5	Peso de tear	01-01-1969
106	06	04	1562	2.5.1.	070305	45,5	Eixo de roda de caneleiro	01-01-1969
106	06	04	1563	2.5.1.	070305	45,5	Caneleiro	01-01-1969
106	06	04	1564	2.5.1.	070305	45,5	Caneleiro	01-01-1969
106	06	04	1565	2.5.1.	070305	45,5	Caneleiro	01-01-1969
106	06	04	1566	2.5.1.	070305	45,5	Eixo de roda de caneleiro	01-01-1969
106	06	04	1567	2.5.1.	070305	45,5	Caneleiro incompleto	01-01-1969
106	06	04	1568	2.5.1.	070305	45,5	Caneleiro	01-01-1969
106	06	04	1569	2.5.1.	070305	45,5	Lançaadeira	01-01-1969
106	06	04	1570	2.5.1.	070305	45,5	Pedra de moer tabaco	01-01-1969
106	06	04	1571	2.5.1.	070305	45,5	Pedra de moer tabaco	01-01-1969
106	06	04	1572	2.5.1.	070305	45,5	Pedra de moer tabaco	01-01-1969
106	06	04	1573	2.5.1.	070305	45,5	Agulha de moinho	01-01-1969
106	06	04	1574	2.5.1.	070305	45,5	Agulha de moinho	01-01-1969
106	06	04	1575	2.5.1.	070305	45,5	Pedra de moer tabaco	01-01-1969
106	06	04	1576	2.5.1.	070305	45,5	Pedra de moer tabaco	01-01-1969
106	06	04	1577	2.5.1.	070305	45,5	Pedra de moer tabaco	01-01-1969
106	06	04	1578	2.5.1.	070305	45,5	Pedra de coroaças	01-01-1969
106	06	04	1579	2.5.1.	070305	45,5	Pedra de coroaças	01-01-1969
106	06	04	1580	2.5.1.	070305	45,5	Pedra de coroaças	01-01-1969
106	06	04	1581	2.5.1.	070305	45,5	Pedra de coroaças	01-01-1969
106	06	04	1582	2.5.1.	070305	45,5	Pedra de coroaças	01-01-1969
106	06	04	1583	2.5.1.	070305	45,5	Pedra de coroaças	01-01-1969
106	06	04	1584	2.5.1.	070305	45,5	Carda	17-08-1969
106	06	04	1585	2.5.1.	070305	45,5	Carda	17-08-1969
106	06	04	1586	2.5.1.	070305	45,5	Ripançaço	01-01-1969
106	06	04	1587	2.5.1.	070305	45,5	Ripançaço	01-01-1969
106	06	04	1588	2.5.1.	070305	45,5	Ripançaço	01-01-1969
106	06	04	1589	2.5.1.	070305	45,5	Ripançaço	01-01-1969
106	06	04	1590	2.5.1.	070305	45,5	PANELA DE FERRO	26-09-1991
106	06	04	1591	2.5.1.	070305	45,5	RODA DE FIAR	26-09-1991
106	06	04	1592	2.5.1.	070305	45,5	SERRA	27-09-1991
106	06	04	1594	2.5.1.	070305	45,5	TACHO	23-07-1991
106	06	04	1595	2.5.1.	070305	45,5	TACHO	23-07-1991
106	06	04	1596	2.5.1.	070305	45,5	TACHO	23-07-1991
106	06	04	1597	2.5.1.	070305	45,5	ROCA	24-09-1969
106	06	04	1598	2.5.1.	070305	45,5	ROCA	01-01-1969
106	06	04	1599	2.5.1.	070305	45,5	MASCOTO	01-01-1969
106	06	04	1600	2.5.1.	070305	45,5	MASCOTO	27-08-1970
106	06	04	1601	2.5.1.	070305	45,5	MARTELO	01-01-1969
106	06	04	1602	2.5.1.	070305	45,5	MASCOTO	01-01-1969
106	06	04	1603	2.5.1.	070305	45,5	PLAINA	01-01-1969
106	06	04	1604	2.5.1.	070305	45,5	COMPASSO	01-01-1969
106	06	04	1605	2.5.1.	070305	45,5	GUILHERME	01-01-1969
106	06	04	1606	2.5.1.	070305	45,5	CAEZINHOS DE MEDIR	10-08-1969
106	06	04	1607	2.5.1.	070305	45,5	CAEZINHOS DE MEDIR	01-01-1969
106	06	04	1608	2.5.1.	070305	45,5	CAEZINHOS DE MEDIR	01-01-1969
106	06	04	1609	2.5.1.	070305	45,5	GANCHOS DE VINDIMAR	01-01-1969
106	06	04	1610	2.5.1.	070305	45,5	GANCHOS DE VINDIMAR	17-09-1969
106	06	04	1611	2.5.1.	070305	45,5	GANCHOS DE VINDIMAR	01-01-1969
106	06	04	1612	2.5.1.	070305	45,5	FERRO DE MARCAR	01-01-1969
106	06	04	1613	2.5.1.	070305	45,5	FERRO DE MARCAR	01-01-1969
106	06	04	1614	2.5.1.	070305	45,5	FERRO DE MARCAR	01-01-1969
106	06	04	1615	2.5.1.	070305	45,5	FERRO DE MARCAR	01-01-1969
106	06	04	1616	2.5.1.	070305	45,5	TESOURA DE COSTURA	21-08-1970
106	06	04	1617	2.5.1.	070305	45,5	TESOURA DE COSTURA	21-08-1970
106	06	04	1618	2.5.1.	070305	45,5	TESOURA DE COSTURA	21-08-1970
106	06	04	1619	2.5.1.	070305	45,5	TESOURA DE COSTURA	21-08-1970
106	06	04	1620	2.5.1.	070305	45,5	Tesoura de barbeiro	01-01-1969
106	06	04	1621	2.5.1.	070305	45,5	Chave de moinho	16-08-1969
106	06	04	1622	2.5.1.	070305	45,5	Chave	01-01-1969
106	06	04	1623	2.5.1.	070305	45,5	Chave	01-01-1969
106	06	04	1624	2.5.1.	070305	45,5	Chave	01-01-1969
106	06	04	1625	2.5.1.	070305	45,5	Peça de gonzo	01-01-1969
106	06	04	1626	2.5.1.	070305	45,5	Chave(c)(placa em madeira)	01-01-1969
106	06	04	1627	2.5.1.	070305	45,5	Chave	01-01-1969
106	06	04	1628	2.5.1.	070305	45,5	Chave(c)(chapa de madeira)	01-01-1969
106	06	04	1629	2.5.1.	070305	45,5	Sovela	01-01-1969
106	06	04	1630	2.5.1.	070305	45,5	Navalha	01-01-1969
106	06	04	1631	2.5.1.	070305	45,5	Maça	01-01-1969
106	06	04	1632	2.5.1.	070305	45,5	Maça	01-01-1969
106	06	04	1633	2.5.1.	070305	45,5	Maça	01-01-1969
106	06	04	1634	2.5.1.	070305	45,5	Maça	01-01-1969
106	06	04	1635	2.5.1.	070305	45,5	Gancho	01-01-1969
106	06	04	1636	2.5.1.	070305	45,5	Gancho	01-01-1969
106	06	04	1637	2.5.1.	070305	45,5	RODAS E EIXO DE BRINQUEDO	01-01-1969
106	06	04	1638	2.5.1.	070305	45,5	ESPADILHA	01-01-1969
106	06	04	1639	2.5.1.	070305	45,5	GOIVA	01-01-1969
106	06	04	1640	2.5.1.	070305	45,5	GOIVA	01-01-1969
106	06	04	1641	2.5.1.	070305	45,5	CHAVE	01-01-1969
106	06	04	1642	2.5.1.	070305	45,5	MACHADO	01-01-1969
106	06	04	1643	2.5.1.	070305	45,5	ENXADA	01-01-1969
106	06	04	1644	2.5.1.	070305	45,5	SACHOLA	01-01-1969

106	06	04	1645	2.5.1.	070305	45,5	SACHOLA	01-01-1969	
106	06	04	1646	2.5.1.	070305	45,5	SACHOLA	01-01-1969	
106	06	04	1647	2.5.1.	070305	45,5	SACHOLA	01-01-1969	
106	06	04	1648	2.5.1.	070305	45,5	ENXADA	01-01-1969	
106	06	04	1649	2.5.1.	070305	45,5	ENXADA	01-01-1969	
106	06	04	1650	2.5.1.	070305	45,5	ENXADA	01-01-1969	
106	06	04	1651	2.5.1.	070305	45,5	ENXADA	01-01-1969	
106	06	04	1652	2.5.1.	070305	45,5	PICARETO	21-08-1970	
106	06	04	1653	2.5.1.	070305	45,5	ALVIÃO	01-01-1969	
106	06	04	1654	2.5.1.	070305	45,5	PICANHA	01-01-1969	
106	06	04	1655	2.5.1.	070305	45,5	PICANHA	01-01-1969	
106	06	04	1656	2.5.1.	070305	45,5	PICANHA	01-01-1969	
106	06	04	1657	2.5.1.	070305	45,5	GADANHA	21-08-1970	
106	06	04	1658	2.5.1.	070305	45,5	GADANHA	27-08-1969	
106	06	04	1659	2.5.1.	070305	45,5	FERRO DE PEDRA DE AMOLAR	27-07-1969	
106	06	04	1660	2.5.1.	070305	45,5	GANCHOS DE FOICE	01-01-1969	
106	06	04	1661	2.5.1.	070305	45,5	GANCHOS DE FOICE	01-01-1969	
106	06	04	1662	2.5.1.	070305	45,5	CRAVO	01-01-1969	
106	06	04	1663	2.5.1.	070305	45,5	PUXADOR	01-01-1969	
106	06	04	1664	2.5.1.	070305	45,5	PUXADOR	01-01-1969	
106	06	04	1665	2.5.1.	070305	45,5	PUXADOR	01-01-1969	
106	06	04	1666	2.5.1.	070305	45,5	TURQUES	01-01-1969	
106	06	04	1667	2.5.1.	070305	45,5	CHOCALHO	01-01-1969	
106	06	04	1668	2.5.1.	070305	45,5	CHOCALHO	01-01-1969	
106	06	04	1669	2.5.1.	070305	45,5	CHOCALHO	01-01-1969	
106	06	04	1670	2.5.1.	070305	45,5	CHOCALHO	01-01-1969	
106	06	04	1671	2.5.1.	070305	45,5	CRAVO	01-01-1969	
106	06	04	1672	2.5.1.	070305	45,5	CHAVE	01-01-1969	
106	06	04	1673	2.5.1.	070305	45,5	BALANÇA	01-01-1969	
106	06	04	1674	2.5.1.	070305	45,5	TESOURA DE PODAR	17-09-1969	
106	06	04	1675	2.5.1.	070305	45,5	PESO	01-01-1969	
106	06	04	1676	2.5.1.	070305	45,5	PESO	01-01-1969	
106	06	04	1677	2.5.1.	070305	45,5	PESO	01-01-1969	
106	06	04	1678	2.5.1.	070305	45,5	PESO	01-01-1969	
106	06	04	1679	2.5.1.	070305	45,5	PESO	01-01-1969	
106	06	04	1680	2.5.1.	070305	45,5	PESO	01-01-1969	
106	06	04	1681	2.5.1.	070305	45,5	PESO	01-01-1969	
106	06	04	1682	2.5.1.	070305	45,5	PESO	01-01-1969	
106	06	04	1683	2.5.1.	070305	45,5	CORNO DE LEVAR CHUMBO	01-01-1969	
106	06	04	1684	2.5.1.	070305	45,5	PORCA DE TARRAXA	01-01-1969	
106	06	04	1685	2.5.1.	070305	45,5	PICO DE PEDREIRO	01-01-1969	
106	06	04	1686	2.5.1.	070305	45,5	PICO DE PEDREIRO	17-09-1969	
106	06	04	1687	2.5.1.	070305	45,5	PICO DE PEDREIRO	17-09-1969	
106	06	04	1688	2.5.1.	070305	45,5	CUNHA	01-01-1969	
106	06	04	1689	2.5.1.	070305	45,5	GUILHO	01-01-1969	
106	06	04	1690	2.5.1.	070305	45,5	MARTELO	01-01-1969	
106	06	04	1691	2.5.1.	070305	45,5	MARTELO	01-01-1969	
106	06	04	1692	2.5.1.	070305	45,5	ALICATE	01-01-1969	
106	06	04	1693	2.5.1.	070305	45,5	ESPELHO DE ALDABRA	01-01-1969	
106	06	04	1694	2.5.1.	070305	45,5	GOIVA	01-01-1969	
106	06	04	1695	2.5.1.	070305	45,5	TRADO	17-09-1969	
106	06	04	1696	2.5.1.	070305	45,5	TRADO	01-01-1969	
106	06	04	1697	2.5.1.	070305	45,5	Trado	01-01-1969	
106	06	04	1698	2.5.1.	070305	45,5	Trado	01-01-1969	
106	06	04	1699	2.5.1.	070305	45,5	Trado	22-08-1970	
106	06	04	1700	2.5.1.	070305	45,5	Foice	01-01-1969	
106	06	04	1701	2.5.1.	070305	45,5	Foice	01-01-1969	
106	06	04	1702	2.5.1.	070305	45,5	Foice	01-01-1969	
106	06	04	1703	2.5.1.	070305	45,5	Serrote	01-01-1969	
106	06	04	1704	2.5.1.	070305	45,5	Foicinha	01-01-1969	
106	06	04	1705	2.5.1.	070305	45,5	Foicinha	01-01-1969	
106	06	04	1706	2.5.1.	070305	45,5	Foicinha	01-01-1969	
106	06	04	1707	2.5.1.	070305	45,5	Foicinha	01-01-1969	
106	06	04	1708	2.5.1.	070305	45,5	Foicinha	01-01-1969	
106	06	04	1709	2.5.1.	070305	45,5	Foicinha	01-01-1969	
106	06	04	1710	2.5.1.	070305	45,5	Foicinha	01-01-1969	
106	06	04	1711	2.5.1.	070305	45,5	Foicinha	01-01-1969	
106	06	04	1712	2.5.1.	070305	45,5	Forcinha	01-01-1969	
106	06	04	1713	2.5.1.	070305	45,5	Maceta	21-08-1970	
106	06	04	1714	2.5.1.	070305	45,5	Ganchos	07-07-1969	
106	06	04	1715	2.5.1.	070305	45,5	Estribo	01-01-1969	
106	06	04	1716	2.5.1.	070305	45,5	Marca de gado	01-01-1969	
106	06	04	1717	2.5.1.	070305	45,5	Ferradura	09-11-1969	
106	06	04	1718	2.5.1.	070305	45,5	Ferradura	01-01-1969	
106	06	04	1719	2.5.1.	070305	45,5	Gonzo	01-01-1969	
106	06	04	1720	2.5.1.	070305	45,5	Ferradura	01-01-1969	
106	06	04	1721	2.5.1.	070305	45,5	Ferradura de bovino	01-01-1969	
106	06	04	1722	2.5.1.	070305	45,5	Tarraxa	01-01-1969	
106	06	04	1723	2.5.1.	070305	45,5	Estribo	01-01-1969	
106	06	04	1724	2.5.1.	070305	45,5	Estribo	01-01-1969	
106	06	04	1725	2.5.1.	070305	45,5	Freio	01-01-1969	
106	06	04	1726	2.5.1.	070305	45,5	Ferro e ramada	01-01-1969	
106	06	04	1727	2.5.1.	070305	45,5	Armadilha	01-01-1969	
106	06	04	1728	2.5.1.	070305	45,5	Grampo	01-01-1969	
106	06	04	1729	2.5.1.	070305	45,5	Grampo	01-01-1969	
106	06	04	1730	2.5.1.	070305	45,5	Ferro de ramada	01-01-1969	
106	06	04	1731	2.5.1.	070305	45,5	Aro de estribo	01-01-1969	
106	06	04	1732	2.5.1.	070305	45,5	Argola de arame	01-01-1969	
106	06	04	1733	2.5.1.	070305	45,5	Corno de gandaina	21-08-1970	
106	06	04	1734	2.5.1.	070305	45,5	Buzina- como de tocar	01-01-1969	
106	06	04	1735	2.5.1.	070305	45,5	Buzina- como de tocar	01-01-1969	
106	06	04	1736	2.5.1.	070305	45,5	Buzina- como de tocar	01-01-1969	
106	06	04	1737	2.5.1.	070305	45,5	Buzina- como de tocar	01-01-1969	
106	06	04	1738	2.5.1.	070305	45,5	Molhelha (monelha)	01-01-1969	
106	06	04	1739	2.5.1.	070305	45,5	Molhelha (monelha)	01-01-1969	
106	06	04	1740	2.5.1.	070305	45,5	Molhelha (monelha)	01-01-1969	
106	06	04	1741	2.5.1.	070305	45,5	Molhelha (monelha)	01-01-1969	
106	06	04	1742	2.5.1.	070305	45,5	Molhelha (monelha)	01-01-1969	
106	06	04	1743	2.5.1.	070305	45,5	Fecho (cravelho)	01-01-1969	
106	06	04	1744	2.5.1.	070305	45,5	Fecho (cravelho)	01-01-1969	
106	06	04	1745	2.5.1.	070305	45,5	Fecho (cravelho)	01-01-1969	
106	06	04	1746	2.5.1.	070305	45,5	Fecho (cravelho)	01-01-1969	
106	06	04	1747	2.5.1.	070305	45,5	Fecho (cravelho)	01-01-1969	
106	06	04	1748	2.5.1.	070305	45,5	Fecho (cravelho)	01-01-1969	
106	06	04	1749	2.5.1.	070305	45,5	Fecho (cravelho)	01-01-1969	
106	06	04	1750	2.5.1.	070305	45,5	Fecho (cravelho)	01-01-1969	
106	06	04	1751	2.5.1.	070305	45,5	Fecho (cravelho)	01-01-1969	
106	06	04	1752	2.5.1.	070305	45,5	Fecho (cravelho)	01-01-1969	
106	06	04	1753	2.5.1.	070305	45,5	Fecho (cravelho)	01-01-1969	
106	06	04	1754	2.5.1.	070305	45,5	Fecho (cravelho)	01-01-1969	
106	06	04	1755	2.5.1.	070305	45,5	Fecho (cravelho)	01-01-1969	
106	06	04	1756	2.5.1.	070305	45,5	Fecho (cravelho)	01-01-1969	
106	06	04	1757	2.5.1.	070305	45,5	Rodizio(roda de tear)	01-01-1969	
106	06	04	1758	2.5.1.	070305	45,5	Rodizio(roda de tear)	01-01-1969	
106	06	04	1759	2.5.1.	070305	45,5	PENEIRA	01-01-1969	
106	06	04	1760	2.5.1.	070305	45,5	CRIVO	01-01-1969	
106	06	04	1761	2.5.1.	070305	45,5	MEDIDA - MEIO QUARTO	01-01-1969	
106	06	04	1762	2.5.1.	070305	45,5	MEDIDA - UM QUARTO	01-01-1969	
106	06	04	1763	2.5.1.	070305	45,5	MEDIDA - RASA	01-01-1969	
106	06	04	1764	2.5.1.	070305	45,5	MEDIDA - RASA	01-01-1969	
106	06	04	1765	2.5.1.	070305	45,5	CAIXA DE CANELAS	01-01-1969	
106	06	04	1766	2.5.1.	070305	45,5	CAIXA DE CANELAS	01-01-1969	
106	06	04	1767	2.5.1.	070305	45,5	SEGADOR DE COUVES	01-01-1969	

106	06	04	1768	2.5.1.	070305	45,5	FORMÃO	01-01-1969	
106	06	04	1769	2.5.1.	070305	45,5	PEDESTAL DE CANDEIA	01-01-1969	
106	06	04	1770	2.5.1.	070305	45,5	GAMELA	01-01-1969	
106	06	04	1771	2.5.1.	070305	45,5	GAMELA	01-01-1969	
106	06	04	1772	2.5.1.	070305	45,5	PIA	01-01-1969	
106	06	04	1773	2.5.1.	070305	45,5	ROSCA DE CARPINTEIRO	01-01-1969	
106	06	04	1774	2.5.1.	070305	45,5	CANGA	01-01-1969	
106	06	04	1775	2.5.1.	070305	45,5	CANGA	01-01-1969	
106	06	04	1776	2.5.1.	070305	45,5	CANGA	01-01-1969	
106	06	04	1777	2.5.1.	070305	45,5	ENGAÇO(PARTE)	01-01-1969	
106	06	04	1778	2.5.1.	070305	45,5	ENGAÇO(PARTE)	01-01-1969	
106	06	04	1779	2.5.1.	070305	45,5	SARILHO	01-01-1969	
106	06	04	1780	2.5.1.	070305	45,5	DOBADOURA	01-01-1969	
106	06	04	1781	2.5.1.	070305	45,5	MARTELO	01-01-1969	
106	06	04	1782	2.5.1.	070305	45,5	ESPINGARDA DE CAÇA	01-01-1969	
106	06	04	1783	2.5.1.	070305	45,5	CANO DE ESPINGARDA	01-01-1969	
106	06	04	1784	2.5.1.	070305	45,5	CANO DE ESPINGARDA	01-01-1969	
106	06	04	1785	2.5.1.	070305	45,5	CANO DE ESPINGARDA	01-01-1969	
106	06	04	1786	2.5.1.	070305	45,5	FUNIL DE ENCHER CHOURIÇAS	01-01-1969	
106	06	04	1787	2.5.1.	070305	45,5	CAIXA	01-01-1969	
106	06	04	1788	2.5.1.	070305	45,5	JUGO	01-01-1969	
106	06	04	1789	2.5.1.	070305	45,5	JUGO	01-01-1969	
106	06	04	1790	2.5.1.	070305	45,5	JUGO	01-01-1969	
106	06	04	1791	2.5.1.	070305	45,5	JUGO	01-01-1969	
106	06	04	1792	2.5.1.	070305	45,5	JUGO	01-01-1969	
106	06	04	1793	2.5.1.	070305	45,5	CANGA	01-01-1969	
106	06	04	1794	2.5.1.	070305	45,5	CANGA	01-01-1969	
106	06	04	1795	2.5.1.	070305	45,5	CANGA	01-01-1969	
106	06	04	1796	2.5.1.	070305	45,5	JUGO	01-01-1969	
106	06	04	1797	2.5.1.	070305	45,5	CAMBÃO	01-01-1969	
106	06	04	1798	2.5.1.	070305	45,5	JOELHEIRA	01-01-1969	
106	06	04	1799	2.5.1.	070305	45,5	SUPORTE DE ARCAS	01-01-1969	
106	06	04	1800	2.5.1.	070305	45,5	SUPORTE DE ARCAS	01-01-1969	
106	06	04	1801	2.5.1.	070305	45,5	SARILHO	01-01-1969	
106	06	04	1802	2.5.1.	070305	45,5	CARRINHO DE CRIANÇA	01-01-1969	
106	06	04	1803	2.5.1.	070305	45,5	FORCADA	01-01-1969	
106	06	04	1804	2.5.1.	070305	45,5	FORCADA	01-01-1969	
106	06	04	1805	2.5.1.	070305	45,5	FORQUILHA	01-01-1969	
106	06	04	1806	2.5.1.	070305	45,5	PICANHA	01-01-1969	
106	06	04	1807	2.5.1.	070305	45,5	PCO	01-01-1969	
106	06	04	1808	2.5.1.	070305	45,5	MARRETA	01-01-1969	
106	06	04	1809	2.5.1.	070305	45,5	PICARETA	01-01-1969	
106	06	04	1810	2.5.1.	070305	45,5	ALVIÃO	01-01-1969	
106	06	04	1811	2.5.1.	070305	45,5	ENXADA	01-01-1969	
106	06	04	1812	2.5.1.	070305	45,5	ENXADA	01-01-1969	
106	06	04	1813	2.5.1.	070305	45,5	SACHOLA	01-01-1969	
106	06	04	1814	2.5.1.	070305	45,5	MARRETA	01-01-1969	
106	06	04	1815	2.5.1.	070305	45,5	RODO	01-01-1969	
106	06	04	1816	2.5.1.	070305	45,5	ENGAÇO	16-08-1969	
106	06	04	1817	2.5.1.	070305	45,5	COLMEIA	01-01-1969	
106	06	04	1818	2.5.1.	070305	45,5	BALDE	01-01-1969	
106	06	04	1819	2.5.1.	070305	45,5	CANELEIRO	01-01-1969	
106	06	04	1820	2.5.1.	070305	45,5	CANELEIRO	01-01-1969	
106	06	04	1821	2.5.1.	070305	45,5	SARILHO	01-01-1969	
106	06	04	1822	2.5.1.	070305	45,5	RODA DE FIAR	01-01-1969	
106	06	04	1823	2.5.1.	070305	45,5	CADEIRA	01-01-1969	
106	06	04	1824	2.5.1.	070305	45,5	CADEIRA	01-01-1969	
106	06	04	1825	2.5.1.	070305	45,5	BANCO	22-09-1969	
106	06	04	1826	2.5.1.	070305	45,5	RELHA DE ARADO	01-01-1969	
106	06	04	1827	2.5.1.	070305	45,5	RELHA DE ARADO	01-01-1969	
106	06	04	1828	2.5.1.	070305	45,5	RELHA DE ARTARRUA	01-01-1969	
106	06	04	1829	2.5.1.	070305	45,5	PESO DE TEAR	01-01-1969	
106	06	04	1830	2.5.1.	070305	45,5	AIVECA	01-01-1969	
106	06	04	1831	2.5.1.	070305	45,5	AIVECA	01-01-1969	
106	06	04	1832	2.5.1.	070305	45,5	AIVECA	01-01-1969	
106	06	04	1833	2.5.1.	070305	45,5	AIVECA	01-01-1969	
106	06	04	1834	2.5.1.	070305	45,5	AIVECA	01-01-1969	
106	06	04	1835	2.5.1.	070305	45,5	AIVECA	01-01-1969	
106	06	04	1836	2.5.1.	070305	45,5	CABIDE	01-01-1969	
106	06	04	1837	2.5.1.	070305	45,5	URDIDEIRA	01-01-1969	
106	06	04	1838	2.5.1.	070305	45,5	CHOCALHO	01-01-1969	
106	06	04	1839	2.5.1.	070305	45,5	CHOCALHO	01-01-1969	
106	06	04	1840	2.5.1.	070305	45,5	BUZINA(CORNO DE TOCAR)	01-01-1969	
106	06	04	1841	2.5.1.	070305	45,5	BUZINA(CORNO DE TOCAR)	01-01-1969	
106	06	04	1842	2.5.1.	070305	45,5	LAVATÓRIO	01-10-1970	
106	06	04	1843	2.5.1.	070305	45,5	BERÇO	01-01-1969	
106	06	04	1844	2.5.1.	070305	45,5	GAMELA	01-01-1969	
106	06	04	1845	2.5.1.	070305	45,5	GAMELA	01-01-1969	
106	06	04	1846	2.5.1.	070305	45,5	ESPADELA	11-08-1969	
106	06	04	1847	2.5.1.	070305	45,5	ESPADELA	15-08-1969	
106	06	04	1848	2.5.1.	070305	45,5	ESPADELA	01-01-1969	
106	06	04	1849	2.5.1.	070305	45,5	ESPADELA	01-01-1969	
106	06	04	1850	2.5.1.	070305	45,5	ESPADELA	01-01-1969	
106	06	04	1851	2.5.1.	070305	45,5	ESPADELA	01-01-1969	
106	06	04	1852	2.5.1.	070305	45,5	CAIXOTE DE SAL E FEIJÃO	01-01-1969	
106	06	04	1853	2.5.1.	070305	45,5	PIPO	17-05-1969	
106	06	04	1854	2.5.1.	070305	45,5	PIPO	01-01-1969	
106	06	04	1855	2.5.1.	070305	45,5	ORATÓRIO	16-09-1969	
106	06	04	1856	2.5.1.	070305	45,5	ROTEIHA	01-01-1969	
106	06	04	1857	2.5.1.	070305	45,5	CHAPÉU DE CHUVA	01-01-1969	
106	06	04	1858	2.5.1.	070305	45,5	CHAPÉU DE CHUVA	01-01-1969	
106	06	04	1859	2.5.1.	070305	45,5	SARRONCA	01-01-1969	
106	06	04	1860	2.5.1.	070305	45,5	BUZINA	01-01-1969	
106	06	04	1861	2.5.1.	070305	45,5	BUZINA	01-01-1969	
106	06	04	1862	2.5.1.	070305	45,5	SARRONCA	01-01-1969	
106	06	04	1863	2.5.1.	070305	45,5	BUZINA	01-01-1969	
106	06	19	2195	2.5.1.	070305	42,9	CANHÃO DE GUERRA		
106	06	19	2196	2.5.1.	070305	42,9	CANHÃO DE GUERRA		
106	06	19	2197	2.5.1.	070305	42,9	CANHÃO DE GUERRA		
106	06	19	2198	2.5.1.	070305	42,9	MARCO MILIÁRIO		
106	06	19	2199	2.5.1.	070305	42,9	MARCO MILIÁRIO		
106	06	25	9504	1.1.1.	070115	42,9	QUADRO "LUTA PELA SOBREVIVÊNCIA"		
106	06	25	9505	1.1.1.	070115	42,9	QUIDRO "LA RUE DE L'EGLISE"		
106	06	25	9506	1.1.1.	070115	42,9	QUADRO "NEBLINA MATINAL" DE EUNICE MAIA		
106	06	25	9507	1.1.1.	070115	42,9	QUADRO COLEÇÃO "GERES PARAISO MNHOTO - GEMINAÇÃO"		
106	06	25	9508	1.1.1.	070115	42,9	QUADRO "MIRAGEM"		
106	06	25	9509	1.1.1.	070115	42,9	QUADRO "PAISAGEM LACUSTEL"		
107	01	99	4587	1.1.1.	070110	42,3	MEGAFONE PENTON		
107	04	07	1185	1.1.1.	070110	42,3	EXAUSTOR EM INOX		
107	05	08	8191	1.1.1.	070110	42,3	ESQUENTADOR VULCANO 6 LITROS		
107	05	08	8192	1.1.1.	070110	42,3	ESQUENTADOR VULCANO 11 LITROS		
107	05	08	8193	1.1.1.	070110	42,3	ESQUENTADOR VULCANO 11 LITROS		
107	06	02	8196	1.1.1.	070110	42,3	FRIGORIFICO SIDEX		
107	06	02	8197	1.1.1.	070110	42,3	FRIGORIFICO JOCRIL		
107	06	02	8198	1.1.1.	070110	42,3	FRIGORIFICO IBERNA		
107	06	05	5123	2.1.2.	070110	42,9	BANCA EM INOX INDUSTRIAL		
107	06	05	5124	2.1.2.	070110	42,9	ESCAPARATE EM INOX INDUSTRIAL		
107	07	04	8199	1.1.1.	070110	42,3	MÁQUINA DE LAVAR ROUPA INDESIT WG 636 TX		
107	07	05	8200	1.1.1.	070110	42,3	MÁQUINA DE SECAR ROUPA TEKA TKS2005		
107	07	05	8201	1.1.1.	070110	42,3	MÁQUINA D ESECAR ROUPA WHIRLPOOL AWZ 221		
107	08	01	8195	1.1.1.	070110	42,3	ASPIRADOR / SOPRADOR EFCO SA 2026		
107	09	99	8796	1.1.1.	070110	42,3	MALA ISOTERMICA		
110	04	13	8202	1.1.1.	070110	42,3	CARRO DE MÃO C/ DUAS RODAS - VERDE		

110	15	99	2242	1.1.1.	070401	42,3	JOGO DE 5 FORMÕES		
110	15	99	2245	1.1.1.	070401	42,3	MAÇARICO ELECTRICO "RYOBI" AG 202VK		
111	02	02	8194	1.1.1.	070110	42,3	MOTOCEFEIRA DAISUN SBC 282		
115	01	03	1314	1.1.1.	0705	42,9	ARMA DE DEFESA - ANTIGA		
115	01	03	1316	1.1.1.	0705	42,9	ARMA DE DEFESA - ANTIGA		
115	01	03	1317	1.1.1.	0705	42,9	ARMA DE CAÇA - ANTIGA		
115	01	03	1318	1.1.1.	0705	42,9	ARMA DE CAÇA - ANTIGA		
115	01	03	1319	1.1.1.	0705	42,9	ARMA DE CAÇA - ANTIGA		
115	01	03	1320	1.1.1.	0705	42,9	ARMA DE CAÇA - ANTIGA		
115	01	03	1321	1.1.1.	0705	42,9	ARMA DE CAÇA - ANTIGA		
301	07	99	9294	2.4.3	070101	45,1	TERRENO PARA ETAR EM MOIMENTA		
401	05	99	911	2.4.4.	07030307	45.3.06	ETA DA CARONA		
401	08	99	10193	2.5.2.	07030305	45.3.04	PARQUE DE LAZER DE PADRÓS - CHAMOIM	19-05-2000	
401	08	99	10195	2.5.2.	07030305	45.3.04	PARQUE DE LAZER DE SANTA CRUZ	27-10-2010	
403	01	02	644	2.4.4.	07030307	45.3.06	MINA DO RECONCO (C1)	28-10-2010	
403	01	02	645	2.4.4.	07030307	45.3.06	FURO DE BRUFE		
403	01	02	646	2.4.4.	07030307	45.3.06	RESERVATÓRIO DE BRUFE (R1)		
403	01	02	647	2.4.4.	07030307	45.3.06	MINA DO CANDO DO VIDOAL/CORTINHAS (C2)		
403	01	02	648	2.4.4.	07030307	45.3.06	MINA DO VIDOAL/CORTINHAS (C3)		
403	01	02	649	2.4.4.	07030307	45.3.06	RESERVATÓRIO DE CORTINHAS (R2)		
403	01	02	650	2.4.4.	07030307	45.3.06	MINA DOS VIDOAL (C4)		
403	01	02	652	2.4.4.	07030307	45.3.06	MINA DO COVAL 1 (C1)		
403	01	02	653	2.4.4.	07030307	45.3.06	MINA DO COVAL 2 (C3)		
403	01	02	654	2.4.4.	07030307	45.3.06	MINA DE PERNA CURVA (C10)		
403	01	02	655	2.4.4.	07030307	45.3.06	MINA DO COVAL 3 (C2)		
403	01	02	656	2.4.4.	07030307	45.3.06	MINA DE PORTO FUGIL (C6)		
403	01	02	657	2.4.4.	07030307	45.3.06	FURO DE CARVALHINHOS DA GUARDA (C8)		
403	01	02	658	2.4.4.	07030307	45.3.06	CAPTAÇÃO DE CARVALHINHOS DA GUARDA (C9)		
403	01	02	659	2.4.4.	07030307	45.3.06	RESERVATÓRIO DOS CARREIROS (R1)		
403	01	02	660	2.4.4.	07030307	45.3.06	MINA DA CORGA DA QUINTA PICOTA (C7)		
403	01	02	662	2.4.4.	07030307	45.3.06	RESERVATÓRIO DO OUTEIRO (R2)		
403	01	02	667	2.4.4.	07030307	45.3.06	MINA DA FONTE DO SAPO (C8)		
403	01	02	669	2.4.4.	07030307	45.3.06	RESERVATÓRIO DE PAREDES (R1)		
403	01	02	677	2.4.4.	07030307	45.3.06	MINA DA BATOCA (C1)		
403	01	02	678	2.4.4.	07030307	45.3.06	MINA DE REBORDOCHÃO (C2)		
403	01	02	680	2.4.4.	07030307	45.3.06	DRENO DA MINA DO ERVAS (C12)		
403	01	02	681	2.4.4.	07030307	45.3.06	DRENO DA FONTE DO EIRÃO (C3)		
403	01	02	682	2.4.4.	07030307	45.3.06	FONTE DE CIMA (C13)		
403	01	02	683	2.4.4.	07030307	45.3.06	FONTE DA CADEIA (C14)		
403	01	02	684	2.4.4.	07030307	45.3.06	DRENO DA FONTE DO BARREIRO (C4)		
403	01	02	685	2.4.4.	07030307	45.3.06	MINA DE SANTA COMBA (C5)		
403	01	02	686	2.4.4.	07030307	45.3.06	NASCENTE DOS SEIXOS (C6)		
403	01	02	687	2.4.4.	07030307	45.3.06	FONTE DO ZABOMBA (C15)		
403	01	02	688	2.4.4.	07030307	45.3.06	RESERVATÓRIO DO COLADO (R2)		
403	01	02	689	2.4.4.	07030307	45.3.06	MINA DO CHELO (C7)		
403	01	02	690	2.4.4.	07030307	45.3.06	MINA DO SANTINHO (C8)		
403	01	02	691	2.4.4.	07030307	45.3.06	MINA DO PINHEIRO (C9)		
403	01	02	692	2.4.4.	07030307	45.3.06	RESERVATÓRIO DO PINHEIRO (R3)		
403	01	02	693	2.4.4.	07030307	45.3.06	MINA DE CHÃO DE PINHEIRO (C10)		
403	01	02	694	2.4.4.	07030307	45.3.06	MINA DA ESCOLA DE CHAMOIM (C11)		
403	01	02	708	2.4.4.	07030307	45.3.06	CAPTAÇÃO DE PONTIARES (C2)		
403	01	02	709	2.4.4.	07030307	45.3.06	CAPTAÇÃO DE ABELHEIRA (C3)		
403	01	02	710	2.4.4.	07030307	45.3.06	CAPTAÇÃO DE FUMAÇAS (C4)		
403	01	02	715	2.4.4.	07030307	45.3.06	CAPTAÇÃO DE BUSTELINHO (C5)		
403	01	02	716	2.4.4.	07030307	45.3.06	CAPTAÇÃO NOVA DE BUSTELINHO (C17)		
403	01	02	717	2.4.4.	07030307	45.3.06	CAPTAÇÃO DO CAMPO DA MINA (C6)		
403	01	02	718	2.4.4.	07030307	45.3.06	NASCENTE DO RIBEIRAL (C7)		
403	01	02	719	2.4.4.	07030307	45.3.06	MINA DAS LAMELAS (C8)		
403	01	02	720	2.4.4.	07030307	45.3.06	MINA DA ARNELA (C9)		
403	01	02	721	2.4.4.	07030307	45.3.06	MINA DE FREIXEIRINHOS DO REI (C10)		
403	01	02	722	2.4.4.	07030307	45.3.06	MINA DA ÁGUA LEVADA (C18)		
403	01	02	723	2.4.4.	07030307	45.3.06	MINA DO POCINHO DAS ÉGUAS (C11)		
403	01	02	724	2.4.4.	07030307	45.3.06	MINA DO POCINHO DAS ÉGUAS 2 (C12)		
403	01	02	725	2.4.4.	07030307	45.3.06	MINA DO VIDOAL (C19)		
403	01	02	732	2.4.4.	07030307	45.3.06	CAPTAÇÃO DE FIGUEIREDO (C13)		
403	01	02	733	2.4.4.	07030307	45.3.06	CAPTAÇÃO DE LAMA (C14)		
403	01	02	734	2.4.4.	07030307	45.3.06	CAPTAÇÃO DE LEVADA (C15)		
403	01	02	735	2.4.4.	07030307	45.3.06	MINA DA LAMEIRA MOLE (C16)		
403	01	02	736	2.4.4.	07030307	45.3.06	MINA DA LAMEIRA MOLE 2 (C20)		
403	01	02	737	2.4.4.	07030307	45.3.06	RESERVATÓRIO DA PARREIRINHA (R9)		
403	01	02	787	2.4.4.	07030307	45.3.06	RESERVATÓRIO DE CAMPOS DE ABADES (R1)		
403	01	02	788	2.4.4.	07030307	45.3.06	MINA DO SEIXO (C1)		
403	01	02	789	2.4.4.	07030307	45.3.06	MINA DAS POÇAS (C2)		
403	01	02	790	2.4.4.	07030307	45.3.06	MINA DE PADREIRO (C3)		
403	01	02	791	2.4.4.	07030307	45.3.06	MINA DO CADAVAL (C4)		
403	01	02	792	2.4.4.	07030307	45.3.06	FONTE DO LUGAR DE VENTUZELO (C5)		
403	01	02	793	2.4.4.	07030307	45.3.06	FONTE DO LUGAR DE VENTUZELO (C6)		
403	01	02	794	2.4.4.	07030307	45.3.06	RESERVATÓRIO DE ALECRIMES (R2)		
403	01	02	795	2.4.4.	07030307	45.3.06	MINA DE CORDELEITE (C7)		
403	01	02	820	2.4.4.	07030307	45.3.06	RESERVATÓRIO DE PAREDES (R6)		
403	01	02	867	2.4.4.	07030307	45.3.06	RESERVATÓRIO DE CRUZES E OUTEIRO (R2)		
403	01	02	868	2.4.4.	07030307	45.3.06	RESERVATÓRIO DE COSTA E MOTA (R3)		
403	01	02	870	2.4.4.	07030307	45.3.06	MINA DO QUEIMADELO DE CIMA (C6)		
403	01	02	871	2.4.4.	07030307	45.3.06	MINA DE JANEIRO (C7)		
403	01	02	872	2.4.4.	07030307	45.3.06	MINA DAS ÁGUAS DO OUTEIRO (C2)		
403	01	02	874	2.4.4.	07030307	45.3.06	CAIXA DE PERDA DE CARGA DO OUTEIRO		
403	01	02	875	2.4.4.	07030307	45.3.06	MINA DO BARBEITO (C4)		
403	01	02	876	2.4.4.	07030307	45.3.06	MINA DOS PENEDOS ESCAVADOS (C5)		

8.2.22. Dívidas de Cobrança duvidosa

O valor inscrito na conta 218 - Clientes, contribuintes e utentes de cobrança duvidosa no valor de €3.526,60, refere-se essencialmente a rendas de habitação social em atraso.

8.2.28. Movimentos das contas da classe 5 – Fundo Patrimonial

Durante o exercício de 2010 foram efectuados os seguintes movimentos nas contas da classe 5

- A conta 59 – Resultados Transitados foi creditada, por contrapartida da conta 88 – Resultado líquido do Exercício, pelo valor de €1.345.297,31. Foi, ainda, debitada pela aplicação do Resultado Líquido de 2009 pelo valor de €67.264,87, por contrapartida da conta 57.1 – Reservas Legais.

8.2.31. Demonstração de Resultados Financeiros

Custos e Perdas	Exercícios		Proveitos e ganhos	Exercícios	
	2010	2009		2010	2009
681 - JUROS SUPORTADOS	72.582,05	192.607,11	781 - JUROS OBTIDOS	8.420,24	8.026,98
682 - PERDAS EM ENTIDADES PARTICIPADAS			782 - GANHOS EM ENTIDADES PARTICIPADAS	14.077,44	
683 - AMORTIZAÇÕES DE INVESTIMENTOS EM IMÓVEIS			783 - RENDIMENTOS DE IMÓVEIS	359.779,62	415.164,67
684 - PROVISÕES PARA APLICAÇÕES FINANCEIRAS			784 - RENDIMENTOS DE PARTICIPAÇÕES DE CAPITAL		
685 - DIFERENÇAS DE CÂMBIO DESFAVORÁVEIS			785 - DIFERENÇAS DE CÂMBIO FAVORÁVEIS		
687 - PERDAS NA ALIENAÇÃO DE APLICAÇÕES DE TESOUREARIA			786 - DESC. DE PTO. PAGAMENTO OBTIDOS		
688 - OUTROS CUSTOS E PERDAS FINANCEIRAS	6.994,08	4.426,64	787 - GANHOS NA ALIEN. APLIC. TESOUREARIA		
RESULTADOS FINANCEIROS	302.701,17	226.157,90	788 - OUTROS PROV. E GANHOS FINANCEIROS		
TOTAL	382.277,30	423.191,65	TOTAL	382.277,30	423.191,65

8.2.32. Demonstração de Resultados Extraordinários

Custos e perdas	Exercícios		Proveitos e ganhos	Exercícios	
	2010	2009		2010	2009
691 - TRANSFERÊNCIAS DE CAPITAL CONCEDIDAS	64.549,57	80.774,95	791 - RESTITUIÇÃO DE IMPOSTOS		
692 - DÍVIDAS INCOBRÁVEIS			792 - RECUPERAÇÃO DE DÍVIDAS		
693 - PERDAS EM EXISTÊNCIAS	881,55		793 - GANHOS EM EXISTÊNCIAS	345,52	
694 - PERDAS EM IMOBILIZAÇÕES	201.130,32	48.521,45	794 - GANHOS EM IMOBILIZAÇÕES	36.690,00	36.221,93
695 - MULTAS E PENALIDADES	539,94	475,50	795 - BENEFÍCIOS PENAL. CONTRATUAIS	6.160,74	7.826,83
696 - AUMENTOS AMORTIZAÇÕES PROVISÕES			796 - REDUÇÕES AMORT. PROVISÕES		
697 - CORRECÇÕES REL. EXERC. ANTERIORES	2.315.331,81	47.270,60	797 - CORRECÇÕES RELAT. EXERC. ANTERIORES	1.622.325,84	
698 - OUTROS CUSTOS E PERDAS EXTRAORDINÁRIOS	15,73	6.011,72	798 - OUTROS PROV. GANHOS EXTRAORDINÁRIOS	314.136,74	1.875,55
RESULTADOS EXTRAORDINÁRIOS	- 602.790,08	- 137.129,91			
TOTAL	1.979.658,84	45.924,31	TOTAL	1.979.658,84	45.924,31

Mapa do Activo Bruto							
Designação da entidade		Município de Terras de Bouro					
Gerência		1 de Janeiro a 31 de Dezembro de 2010					
RUBRICAS		SALDO INICIAL	REAVALIAÇÃO / AJUSTAMENTO	AUMENTOS	ALIENAÇÕES	TRANSFERÊNCIAS E ABATES	SALDO FINAL
41	INVESTIMENTOS FINANCEIROS	811.083,21 €		85.298,72 €			896.381,93 €
41.1	Partes de capital	55.419,62 €					55.419,62 €
41.1.1	Associações de municípios						
41.1.1.1	Associação Nacional de Municípios Portugueses						
41.1.2	Empresas municipais e intermunicipais	50.170,22 €					50.170,22 €
41.1.3	Empresas privadas ou cooperativas	5.249,40 €					5.249,40 €
41.2	Obrigações e títulos de participação						
41.2.1	Empresas municipais e intermunicipais						
41.4	Investimentos em imóveis	755.663,59 €		85.298,72 €			840.962,31 €
41.4.1	Terrenos e recursos naturais						
41.4.2	Edifícios e outras construções	755.663,59 €		85.298,72 €			840.962,31 €
41.4.2.1	Edifícios	755.663,59 €		85.298,72 €			840.962,31 €
41.4.2.2	Outras construções						
41.5	Outras aplicações financeiras						
41.5.1	Depósitos em instituições financeiras						
41.5.2	Títulos de dívida pública						
41.5.3	Outros títulos						
42	IMOBILIZAÇÕES CORPOREAS	18.767.735,10 €		7.107.308,16 €	50.497,89 €	105.945,05 €	25.718.600,32 €
42.1	Terrenos e recursos naturais	3.087.012,88 €		5.947,92 €			3.092.960,80 €
42.2	Edifícios e outras construções	11.645.017,05 €		6.518.614,74 €	41.674,56 €		18.121.957,23 €
42.2.1	Edifícios	10.536.595,37 €		4.874.437,01 €	41.674,56 €		15.369.357,82 €
42.2.1.01	Habitação	188.976,73 €		788.457,41 €			977.434,14 €
42.2.1.02	Instalações de Serviços	5.737.641,58 €		309.486,41 €	41.674,56 €		6.005.453,43 €
42.2.1.03	Instalações desportivas e recreativas	4.386.118,47 €		3.776.493,19 €			8.162.611,66 €
42.2.1.04	Mercados e instalações de fiscalização sanitária	6.037,08 €					6.037,08 €
42.2.1.05	Creches						
42.2.1.06	Escolas						
42.2.1.07	Lares de terceira idade	98.043,71 €					98.043,71 €
42.2.1.08	Outros	119.777,80 €					119.777,80 €
42.2.2	Outras construções	1.108.421,68 €		1.644.177,73 €			2.752.599,41 €
42.2.2.01	Viadutos, arruamentos e obras complementares	89.940,56 €		5.340,00 €			95.280,56 €
42.2.2.02	Esgotos						
42.2.2.03	Iluminação pública						
42.2.2.04	Parques e jardins	244.257,33 €		11.589,54 €			255.846,87 €
42.2.2.05	Instalações desportivas e recreativas	759.121,51 €		1.627.248,19 €			2.386.369,70 €
42.2.2.06	Captação, tratamento e distribuição de água						
42.2.2.07	Viação rural						
42.2.2.08	Sinalização e trânsito						
42.2.2.09	Infra-estruturas para distr. de energia electrica						
42.2.2.10	Infra-estruturas p/ tratamento de resíduos sólidos						
42.2.2.12	Outras	15.102,28 €					15.102,28 €
42.3	Equipamento básico	1.293.129,10 €		139.986,58 €	6.203,60 €	431,06 €	1.426.481,02 €
42.4	Equipamento de transporte	1.553.791,25 €		133.920,14 €			1.687.711,39 €
42.5	Ferramentas e utensílios	9.281,85 €		1.384,60 €			10.666,45 €
42.6	Equipamento administrativo	1.166.357,02 €		307.454,18 €	2.619,73 €	105.513,99 €	1.365.677,48 €
42.7	Taras e vasilhame						
42.9	Outras imobilizações corpóreas	13.145,95 €					13.145,95 €
43	IMOBILIZAÇÕES INCORPÓREAS						
43.1	Despesas de instalação						
43.2	Despesas de investigação e de desenvolvimento						
43.3	Propriedade industrial e outros direitos						
43.9	Outras						
44	IMOBILIZAÇÕES EM CURSO	20.181.934,28 €		964.131,23 €		16.924.499,14 €	4.221.566,37 €
44.1	Imobilizações em curso de investimentos financeiro						
44.1.1	Partes de capital						
44.1.2	Obrigações e títulos de participação						
44.1.4	Investimentos em imóveis						
44.1.5	Outras aplicações financeiras						
44.2	Imobil. em curso de imobilizações corpóreas	8.500.247,28 €		703.824,27 €		6.398.276,47 €	2.805.795,08 €
44.2.1	Terrenos e recursos naturais						
44.2.2	Edifícios e outras construções	8.124.773,53 €		660.121,72 €		6.088.611,96 €	2.696.283,29 €
44.2.2.1	Edifícios	8.025.068,32 €		660.121,72 €		6.005.371,65 €	2.679.818,39 €
44.2.2.1.01	Habitação	765.960,46 €		1.286,40 €		764.951,81 €	2.295,05 €
44.2.2.1.02	Instalações de serviços	1.655.759,22 €				222.622,07 €	1.433.137,15 €
44.2.2.1.03	Instalações desportivas e recreativas	3.583.283,99 €		594.098,76 €		2.933.814,38 €	1.243.568,37 €
44.2.2.1.04	Mercados e instalações de fiscal.sanitária	817,82 €					817,82 €
44.2.2.1.05	Creches						
44.2.2.1.06	Escolas	2.019.246,83 €		64.736,56 €		2.083.983,39 €	
44.2.2.1.07	Lares de terceira idade						
44.2.2.1.08	Outros edificios						
44.2.2.2	Outras construções	99.705,21 €				83.240,31 €	16.464,90 €
44.2.2.2.01	Viadutos, arruamentos e obras complementares						

RUBRICAS		SALDO INICIAL	REAVALIAÇÃO / AJUSTAMENTO	AUMENTOS	ALIENAÇÕES	TRANSFERÊNCIAS E ABATES	SALDO FINAL
44.2.2.02	Esgotos	450,00 €				450,00 €	
44.2.2.03	Iluminação pública						
44.2.2.04	Parques e jardins						
44.2.2.05	Instalações desportivas e recreativas	82.790,31 €				82.790,31 €	
44.2.2.06	Captação, tratamento e distribuição de água	16.464,90 €					16.464,90 €
44.2.2.07	Viação rural						
44.2.2.08	Sinalização e trânsito						
44.2.2.09	Infraestruturas p/distrib. de energia eléctrica						
44.2.2.10	Infraestruturas p/tratam.de resíduos sólidos						
44.2.2.12	Outras						
44.2.3	Equipamento básico	268.475,92 €		2.884,00 €		242.383,92 €	28.976,00 €
44.2.4	Equipamento de transporte	1.721,21 €				1.721,21 €	
44.2.5	Ferramentas e utensílios						
44.2.6	Equipamento administrativo	105.276,62 €		40.818,55 €		65.559,38 €	80.535,79 €
44.2.7	Taras e vasilhame						
44.2.9	Outras imobilizações corpóreas						
44.3	Imobilizações em curso de imobilizações incorpóreas						
44.3.1	Despesas de instalação						
44.3.2	Despesas de investigação e de desenvolvimentos						
44.3.3	Propriedade industrial e outros direitos						
44.3.4	Aquisição de serviços						
44.5	Imobilizações em curso de bens de domínio público	11.681.687,00 €		260.306,96 €		10.526.222,67 €	1.415.771,29 €
44.5.1	Terrenos e recursos naturais						
44.5.2	Edifícios	702.995,47 €				702.995,47 €	
44.5.2.2	Instalações de Serviços						
44.5.2.3	Instalações desportivas e recreativas	606.133,98 €				606.133,98 €	
44.5.2.5	Creches	96.861,49 €				96.861,49 €	
44.5.2.6	Escolas						
44.5.2.7	lares de terceira idade						
44.5.2.9	Outros						
44.5.3	Outras construções e infra-estruturas	8.129.963,97 €		246.783,47 €		7.030.105,71 €	1.346.641,73 €
44.5.3.01	Viadutos, arruamentos e obras complementares	1.875.505,68 €		133.960,09 €		1.340.411,66 €	669.054,11 €
44.5.3.02	esgotos	1.901.228,46 €		13.048,08 €		1.914.276,54 €	
44.5.3.03	Iluminação Pública						
44.5.3.04	Parques e jardins	382.211,57 €		2.373,11 €		220.886,50 €	163.698,18 €
44.5.3.05	Instalações desportivas e recreativas	32.264,46 €					32.264,46 €
44.5.3.06	Captação, tratamento e distribuição de água	940.384,00 €		12.158,33 €		952.542,33 €	
44.5.3.07	Viação rural	2.925.328,11 €		85.243,86 €		2.529.031,10 €	481.540,87 €
44.5.3.08	Sinalização e trânsito	72.957,58 €				72.957,58 €	
44.5.3.09	Infra-estruturas para dist. de energia eléctrica						
44.5.3.10	Infra-estruturas p/ tratam. de resíduos sólidos						
44.5.3.11	Cemitérios						
44.5.3.99	Outras	84,11 €					84,11 €
44.5.4	Bens do património histórico, artístico e cultural	2.848.727,56 €		13.523,49 €		2.793.121,49 €	69.129,56 €
44.5.4.01	A GEIRA NA SERRA DO GERÊS	2.755.355,58 €		13.523,49 €		2.768.879,07 €	
44.5.4.02	NATUR PARQUE DE VILARINHO DA FURNA						
44.5.4.99	Outros Bens do património histórico, artístico e c	93.371,98 €				24.242,42 €	69.129,56 €
44.5.5	Outros bens de domínio público						
44.6	Adiantamentos por conta de bens de domínio público						
44.7	Adiantamentos por conta de investimentos financeiros						
44.8	Adiantamentos por conta de imobilizações corpóreas						
44.9	Adiantamentos por conta de imobilizações corpóreas						
45	BENS DE DOMÍNIO PÚBLICO	42.868.073,88 €		10.590.447,73 €	28.825,93 €	23.839,05 €	53.405.856,63 €
45.1	Terrenos e recursos naturais	139.502,51 €		6.000,00 €			145.502,51 €
45.2	Edifícios	2.940.164,16 €		2.334.521,63 €	28.825,93 €	23.443,50 €	5.222.416,36 €
45.2.2	Instalações de serviços			142.976,23 €			142.976,23 €
45.2.3	Instalações desportivas e recreativas						
45.2.5	Creches	380.221,07 €		105.490,42 €			485.711,49 €
45.2.6	Escolas	2.559.943,09 €		2.086.054,98 €	28.825,93 €	23.443,50 €	4.593.728,64 €
45.2.7	Lares de terceira idade						
45.2.9	Outros						
45.3	Outras construções e infraestruturas	39.788.407,21 €		8.100.230,86 €		395,55 €	47.888.242,52 €
45.3.01	Viadutos, arruamentos e obras complementares	9.312.999,54 €		4.104.139,87 €			13.417.139,41 €
45.3.02	Esgotos	4.626.250,18 €		2.128.525,92 €			6.754.776,10 €
45.3.03	Iluminação Pública	473.480,95 €		33.589,02 €			507.069,97 €
45.3.04	Parques e jardins	2.100.586,95 €		177.223,10 €			2.277.810,05 €
45.3.05	Instalações desportivas e recreativas						
45.3.06	Captação, tratamento e distribuição de água	11.751.050,91 €		953.239,38 €		395,55 €	12.703.894,74 €
45.3.07	Viação rural	11.095.052,86 €		567.528,95 €			11.662.581,81 €
45.3.08	Sinalização e trânsito	290.947,81 €		135.904,82 €			426.852,63 €
45.3.09	Infra-estruturas para dist. de energia eléctrica						
45.3.10	Infra-estruturas para trat. de resíduos sólidos						
45.3.11	Cemitérios	111.632,58 €		79,80 €			111.712,38 €
45.3.99	Outras	26.405,43 €					26.405,43 €
45.5	Bens do património histórico, artist. e cultural			149.695,24 €			149.695,24 €
45.9	Outros bens de domínio público						
TOTAL:		82.628.826,47 €		18.747.185,84 €	79.323,82 €	17.054.283,24 €	84.242.405,25 €

Mapa de Amortizações e Provisões	
---	--

Designação da entidade	Município de Terras de Bouro
-------------------------------	-------------------------------------

Gerência	1 de Janeiro a 31 de Dezembro de 2010
-----------------	--

RUBRICAS		SALDO INICIAL	REFORÇO	REGULARIZAÇÕES	SALDO FINAL
48	AMORTIZAÇÕES ACUMULADAS	17.268.516,56	1.896.712,02	57.637,38	19.107.591,20
48.1	De investimentos em imóveis				
48.1.1	Terrenos e recursos naturais				
48.1.2	Edifícios e outras construções				
48.1.2.1	Edifícios				
48.1.2.2	Outras construções				
48.2	De imobilizações corpóreas	4.463.354,30	533.939,38	54.968,97	4.942.324,71
48.2.1	Terrenos e recursos naturais				
48.2.2	Edifícios e outras construções	1.546.654,04	226.682,84	2.935,70	1.770.401,18
48.2.2.1	Edifícios	1.235.687,56	170.684,41	2.935,70	1.403.436,27
48.2.2.1.01	Habitação	16.017,09	12.160,07		28.177,16
48.2.2.1.02	Instalações de serviços	553.932,77	72.148,57	2.935,70	623.145,64
48.2.2.1.03	Instalações desportivas e recreativas	501.460,47	85.118,03		586.578,50
48.2.2.1.04	Mercados e inst. de fiscalização sanitária	1.509,26	301,85		1.811,11
48.2.2.1.05	Creches				
48.2.2.1.06	Escolas				
48.2.2.1.07	Lares de terceira idade	42.990,17	955,89		43.946,06
48.2.2.1.08	Outros	119.777,80			119.777,80
48.2.2.2	Outras construções	310.966,48	55.998,43		366.964,91
48.2.2.2.01	Viadutos, arruamentos e obras complementares	10.263,08	1.231,13		11.494,21
48.2.2.2.02	Esgotos				
48.2.2.2.03	Iluminação pública				
48.2.2.2.04	Parques e jardins	78.074,11	6.654,94		84.729,05
48.2.2.2.05	Instalações desportivas e recreativas	222.629,29	48.112,36		270.741,65
48.2.2.2.06	Captação, tratamento e distribuição de água				
48.2.2.2.07	Viação rural				
48.2.2.2.08	Sinalização e trânsito				
48.2.2.2.09	Infra-estruturas para dist. de energia eléctrica				
48.2.2.2.10	Infra-estruturas p/ trat. de resíduos sólidos				
48.2.2.2.12	Outras				
48.2.3	Equipamento básico	922.222,04	101.459,53	8.668,01	1.015.013,56
48.2.4	Equipamento de transporte	1.017.872,74	127.437,50		1.145.310,24
48.2.5	Ferramentas e utensílios	8.863,68	1.018,47		9.882,15
48.2.6	Equipamento administrativo	958.134,21	76.807,09	43.365,26	991.576,04
48.2.7	Taras e vasilhame				
48.2.9	Outras imobilizações corpóreas	9.607,59	533,95		10.141,54
48.3	De imobilizações incorpóreas				
48.3.1	Despesas de instalação				
48.3.2	Despesas de investigação e de desenvolvimento				
48.3.3	Propriedade industrial e outros direitos				
48.5	De bens de domínio público	12.805.162,26	1.362.772,64	2.668,41	14.165.266,49
48.5.1	Terrenos e recursos naturais				
48.5.2	Edifícios	275.287,80	271.883,36	2.668,41	544.502,75
48.5.2.02	Instalações de serviços				
48.5.2.03	Instalações desportivas e recreativas				
48.5.2.05	Creches	52.143,27	113.728,07		165.871,34
48.5.2.06	Escolas	223.144,53	158.155,29	2.668,41	378.631,41
48.5.2.07	Lares de terceira idade				
48.5.2.09	Outros				
48.5.3	Outras construções e infraestruturas	12.529.874,46	1.090.889,28		13.620.763,74
48.5.3.01	Viadutos, arruamentos e obras complementares	4.504.042,16	494.445,19		4.998.487,35
48.5.3.02	Esgotos	1.241.091,51	102.072,32		1.343.163,83
48.5.3.03	Iluminação pública	89.947,35	489,95		90.437,30
48.5.3.04	Parques e jardins	270.124,96	4.034,67		274.159,63
48.5.3.05	Instalações desportivas e recreativas				
48.5.3.06	Captação, tratamento e distribuição de água	55.579,47	3.430,31		59.009,78
48.5.3.07	Viação rural	6.180.885,19	453.930,28		6.634.815,47
48.5.3.08	Sinalização e trânsito	175.474,07	31.346,92		206.820,99
48.5.3.09	Infra-estruturas para dist. de energia eléctrica				
48.5.3.10	Infra-estruturas p/ trat. de resíduos sólidos				
48.5.3.11	Cemitérios				
48.5.3.12	Outras	12.729,75	1.139,64		13.869,39
48.5.5	Bens de património histórico, artístico e cultural				
48.5.9	Outros bens de domínio público				
49	PROVISÕES PARA INVESTIMENTOS FINANCEIROS				
49.1	Partes de capital				
49.2	Obrigações e títulos de participação				
49.3	...				
49.5	Outras aplicações financeiras				
TOTAIS :		17.268.516,56	1.896.712,02	57.637,38	19.107.591,20

Mapa de Reavaliações				
Designação da entidade		Município de Terras de Bouro		
Gerência		1 de Janeiro a 31 de Dezembro de 2010		
Rubricas		Custos Históricos	Reavaliações	Valores contabilísticos reavaliados
41	Investimentos Financeiros			
41.1	Partes de capital			
41.1.1	Associações de municípios			
41.1.1.1	Associação Nacional de Municípios Portugueses			
41.1.2	Empresas municipais e intermunicipais			
41.1.3	Empresas privadas ou cooperativas			
41.2	Obrigações e títulos de participação			
41.2.1	Empresas municipais e intermunicipais			
41.4	Investimentos em imóveis			
41.4.1	Terrenos e recursos naturais			
41.4.2	Edifícios e outras construções			
41.4.2.1	Edifícios			
41.4.2.2	Outras construções			
41.5	Outras aplicações financeiras			
41.5.1	Depósitos em instituições financeiras			
41.5.2	Títulos de dívida pública			
41.5.3	Outros títulos			
42	IMOBILIZAÇÕES CORPÓREAS			
42.1	Terrenos e recursos naturais			
42.2	Edifícios e outras construções			
42.2.1	Edifícios			
42.2.1.01	Habitação			
42.2.1.02	Instalações de Serviços			
42.2.1.03	Instalações desportivas e recreativas			
42.2.1.04	Mercados e instalações de fiscalização sanitária			
42.2.1.05	Creches			
42.2.1.06	Escolas			
42.2.1.07	Lares de terceira idade			
42.2.1.08	Outros			
42.2.2	Outras construções			
42.2.2.01	Viadutos, arruamentos e obras complementares			
42.2.2.02	Esgotos			
42.2.2.03	Iluminação pública			
42.2.2.04	Parques e jardins			
42.2.2.05	Instalações desportivas e recreativas			
42.2.2.06	Captação, tratamento e distribuição de água			
42.2.2.07	Viação rural			
42.2.2.08	Sinalização e trânsito			
42.2.2.09	Infra-estruturas para distr. de energia eléctrica			
42.2.2.10	Infra-estruturas p/ tratamento de resíduos sólidos			
42.2.2.12	Outras			
42.3	Equipamento básico			
42.4	Equipamento de transporte			
42.5	Ferramentas e utensílios			
42.6	Equipamento administrativo			
42.7	Tarax e saneamento			
42.9	Outras immobilizações corpóreas			
43	IMOBILIZAÇÕES INCORPÓREAS			
43.1	Despesa de instalação			
43.2	Despesa de investigação e desenvolvimento			
43.3	Propriedade intelectual e outros direitos			
43.9	Outras			
44	IMOBILIZAÇÕES EM CURSO			
44.1	Imobilizações em curso de investimentos financeiro			
44.1.1	Partes de capital			
44.1.2	Obrigações e títulos de participação			
44.1.4	Investimentos em imóveis			
44.1.5	Outras aplicações financeiras			
44.2	Imobil. em curso de immobilizações corpóreas			
44.2.1	Terrenos e recursos naturais			
44.2.2	Edifícios e outras construções			
44.2.2.1	Edifícios			
44.2.2.1.01	Habitação			
44.2.2.1.02	Instalações de serviços			
44.2.2.1.03	Instalações desportivas e recreativas			
44.2.2.1.04	Mercados e instalações de fiscal. Sanitária			
44.2.2.1.05	Creches			
44.2.2.1.06	Escolas			
44.2.2.1.07	Lares de terceira idade			
44.2.2.1.08	Outros edifícios			
44.2.2.2	Outras construções			

Rubricas		Custos Históricos	Reavaliações	Valores contabilísticos reavaliados
44.2.2.2.01	Viadutos, arruamentos e obras complementares			
44.2.2.2.02	Esgotos			
44.2.2.2.03	Iluminação pública			
44.2.2.2.04	Parques e jardins			
44.2.2.2.05	Instalações desportivas e recreativas			
44.2.2.2.06	Captação, tratamento e distribuição de água			
44.2.2.2.07	Viação rural			
44.2.2.2.08	Sinalização e trânsito			
44.2.2.2.09	Infra-estruturas p/distrib. de energia eléctrica			
44.2.2.2.10	Infra-estruturas p/tratam. de resíduos sólidos			
44.2.2.2.12	Outras			
44.2.3	Equipamento básico			
44.2.4	Equipamento de transporte			
44.2.5	Ferramentas e utensílios			
44.2.6	Equipamento administrativo			
44.2.7	Taras e vasilhame			
44.2.9	Outras imobilizações corpóreas			
44.3	Imobilizações em curso de imobilizações incorpóreas			
44.3.1	Despesas de instalação			
44.3.2	Despesas de investigação e de desenvolvimentos			
44.3.3	Propriedade industrial e outros direitos			
44.3.4	Aquisição de serviços			
44.5	Imobilizações em curso de bens de domínio público			
44.5.1	Terrenos e recursos naturais			
44.5.2	Edifícios			
44.5.2.2	Instalações de Serviços			
44.5.2.3	Instalações desportivas e recreativas			
44.5.2.5	Creches			
44.5.2.6	Escolas			
44.5.2.7	lares de terceira idade			
44.5.2.9	Outros			
44.5.3	Outras construções e infra-estruturas			
44.5.3.01	Viadutos, arruamentos e obras complementares			
44.5.3.02	esgotos			
44.5.3.03	Iluminação Pública			
44.5.3.04	Parques e jardins			
44.5.3.05	Instalações desportivas e recreativas			
44.5.3.06	Captação, tratamento e distribuição de água			
44.5.3.07	Viação rural			
44.5.3.08	Sinalização e trânsito			
44.5.3.09	Infra-estruturas para dist. de energia eléctrica			
44.5.3.10	Infra-estruturas p/ tratam. de resíduos sólidos			
44.5.3.11	Cemitérios			
44.5.3.99	Outras			
44.5.4	Bens do património histórico, artístico e cultural			
44.5.4.01	A GEIRA NA SERRA DO GUEIRÃO			
44.5.4.99	Outros Bens do património histórico, artístico e cultural			
44.5.5	Outros bens de domínio público			
44.6	Adiantamentos por conta de bens de domínio público			
44.7	Adiantamentos por conta de investimentos financeiros			
44.8	Adiantamentos por conta de imobilizações corpóreas			
44.9	Adiantamentos por conta de imobilizações incorpóreas			
45	BENS DE DOMÍNIO PÚBLICO			
45.1	Terrenos e recursos naturais			
45.2	Edifícios			
45.2.2	Instalações de Serviços			
45.2.3	Instalações desportivas e recreativas			
45.2.5	Creches			
45.2.6	Escolas			
45.2.7	Lares de terceira idade			
45.2.9	Outros			
45.3	Outras construções e infra-estruturas			
45.3.01	Viadutos, arruamentos e obras complementares			
45.3.02	Esgotos			
45.3.03	Iluminação Pública			
45.3.04	Parques e jardins			
45.3.05	Instalações desportivas e recreativas			
45.3.06	Captação, tratamento e distribuição de água			
45.3.07	Viação rural			
45.3.08	Sinalização e trânsito			
45.3.09	Infra-estruturas para dist. de energia eléctrica			
45.3.10	Infra-estruturas para trat. de resíduos sólidos			
45.3.11	Cemitérios			
45.3.99	Outras			
45.5	Bens do património histórico, artístico e cultural			
45.9	Outros bens de domínio público			
Total				

Modificações do Orçamento – Receita	14
--	-----------

Designação da entidade	Município de Terras de Bouro
------------------------	------------------------------

Gerência	1 de Janeiro a 31 de Dezembro de 2010
----------	---------------------------------------

Total de Alterações: 1
Total de Revisões: 2

CLASSIFICAÇÃO ECONÓMICA		DOTAÇÕES DA RECEITA				OBS.
Código	Descrição	Previsões Iniciais	Modificações Orçamentais		Previsões Corrigidas	
			Inscrições / Reforços	Diminuições / Anulações		
01	IMPOSTOS DIRECTOS	537.000,00			537.000,00	
0102	OUTROS	537.000,00			537.000,00	
010202	IMPOSTO MUNICIPAL SOBRE IMÓVEIS	232.000,00			232.000,00	
010203	IMPOSTO ÚNICO DE CIRCULAÇÃO	72.000,00			72.000,00	
010204	IMPOSTO MUNICIPAL S/ AS TRANSMISSÕES ONEROSAS DE IMÓVEIS	159.000,00			159.000,00	
010205	DERRAMA	63.000,00			63.000,00	
010207	IMPOSTOS ABOLIDOS	9.000,00			9.000,00	
01020701	CONTRIBUIÇÃO AUTÁRQUICA	2.000,00			2.000,00	
01020702	IMPOSTO MUNICIPAL DE SISA	5.000,00			5.000,00	
01020703	IMPOSTO MUNICIPAL SOBRE VEÍCULOS	2.000,00			2.000,00	
010299	IMPOSTOS DIRECTOS DIVERSOS	2.000,00			2.000,00	
02	IMPOSTOS INDIRECTOS	42.000,00			42.000,00	
0202	OUTROS	42.000,00			42.000,00	
020206	IMPOSTOS INDIRECTOS ESPECÍFICOS DAS AUTARQUIAS LOC	42.000,00			42.000,00	
02020602	Loteamento e Obras	2.000,00			2.000,00	
02020603	Ocupação de Via Pública	2.000,00			2.000,00	
02020605	Publicidade	2.000,00			2.000,00	
02020606	Saneamento	4.000,00			4.000,00	
0202060601	Saneamento - Taxa de Ligação	2.000,00			2.000,00	
0202060602	Saneamento- Conservação	2.000,00			2.000,00	
02020699	Outros	32.000,00			32.000,00	
0202069901	Taxa Municipal de Direitos de Passagem	2.000,00			2.000,00	
0202069902	Taxa de Depósito da Ficha Técnica da Habitação	2.000,00			2.000,00	
0202069999	OUTROS	28.000,00			28.000,00	
04	TAXAS, MULTAS E OUTRAS PENALIDADES	140.000,00			140.000,00	
0401	TAXAS	131.000,00			131.000,00	
040123	TAXAS ESPECÍFICAS DAS AUTARQUIAS LOCAIS	131.000,00			131.000,00	
04012301	Mercados e Feiras	2.000,00			2.000,00	
04012302	Loteamento e Obras	13.000,00			13.000,00	
04012303	Ocupação de Via Pública	2.000,00			2.000,00	
04012305	Caça, uso e porte arma	2.000,00			2.000,00	
04012306	Saneamento	25.000,00			25.000,00	
04012399	Outros	87.000,00			87.000,00	
0401239901	Taxa de Depósito da Ficha Técnica da Habitação	2.000,00			2.000,00	
0401239902	Taxa pela emissão do certificado de registo	2.000,00			2.000,00	
0401239999	Outras	83.000,00			83.000,00	
0402	MULTAS E OUTRAS PENALIDADES:	9.000,00			9.000,00	
040299	MULTAS E PENALIDADES DIVERSAS	9.000,00			9.000,00	
05	RENDIMENTOS DE PROPRIEDADE	391.000,00	1.000,00		392.000,00	
0502	JUROS - SOCIEDADES FINANCEIRAS	18.000,00			18.000,00	
050201	BANCOS E OUTRAS INSTITUIÇÕES FINANCEIRAS	18.000,00			18.000,00	
0507	DIVIDENDOS E PARTICIPAÇÕES NOS LUCROS DE SOCIEDADE		1.000,00		1.000,00	
050703	Empresa privados		1.000,00		1.000,00	
0510	RENDAS	373.000,00			373.000,00	
051001	TERRENOS	2.000,00			2.000,00	
051099	OUTROS	371.000,00			371.000,00	
06	TRANSFERÊNCIAS CORRENTES	4.876.340,00			4.876.340,00	
0603	ADMINISTRAÇÃO CENTRAL	4.874.340,00			4.874.340,00	
060301	ESTADO	4.632.340,00			4.632.340,00	
06030101	Fundo de Equilíbrio Financeiro	3.430.042,00			3.430.042,00	
06030102	Fundo Social Municipal	149.950,00			149.950,00	
06030103	Participação variável no IRS	43.348,00			43.348,00	
06030199	Outros	1.009.000,00			1.009.000,00	
0603019901	DGAL	40.000,00			40.000,00	
0603019902	DREN	885.000,00			885.000,00	
0603019999	OUTROS	84.000,00			84.000,00	
060306	ESTADO- PARTICIPAÇÃO COMUNITÁRIA EM PROJECTOS CO	217.000,00			217.000,00	
06030601	FUNDO SOCIAL EUROPEU	217.000,00			217.000,00	
060307	SERVIÇOS E FUNDOS AUTÓNOMOS	25.000,00			25.000,00	
0608	FAMÍLIAS	2.000,00			2.000,00	
060801	FAMÍLIAS	2.000,00			2.000,00	
07	VENDA DE BENS E SERVIÇOS CORRENTES	575.000,00			575.000,00	
0701	VENDA DE BENS	200.000,00			200.000,00	
070111	PRODUTOS ACABADOS E INTERMÉDIOS	106.000,00			106.000,00	
07011103	ÁGUA	97.000,00			97.000,00	
07011104	ELECTRICIDADE	9.000,00			9.000,00	
070199	OUTROS	94.000,00			94.000,00	

CLASSIFICAÇÃO ECONÓMICA		DOTAÇÕES DA RECEITA				OBS.
Código	Descrição	Previsões Iniciais	Modificações Orçamentais		Previsões Corrigidas	
			Inscrições / Reforços	Diminuições / Anulações		
0702	SERVIÇOS	295.000,00			295.000,00	
070201	ALUGUER DE ESPAÇOS E EQUIPAMENTOS	2.000,00			2.000,00	
070208	SERVIÇOS SOCIAIS, RECREATIVOS, CULTURAIS E DESPORT	158.000,00			158.000,00	
07020802	SERVIÇOS RECREATIVOS	158.000,00			158.000,00	
0702080299	OUTROS	158.000,00			158.000,00	
070209	SERVIÇOS ESPECÍFICOS DAS AUTARQUIAS	16.000,00			16.000,00	
07020901	Saneamento	2.000,00			2.000,00	
07020902	Resíduos Sólidos	2.000,00			2.000,00	
07020903	Transportes Colectivos de Pessoas e Mercadorias	2.000,00			2.000,00	
0702090399	OUTROS	2.000,00			2.000,00	
07020904	Trabalhos por Conta de Particulares	6.000,00			6.000,00	
07020905	Cemitérios	2.000,00			2.000,00	
07020906	Mercados e Feiras	2.000,00			2.000,00	
070299	OUTROS	119.000,00			119.000,00	
0703	RENDAS	80.000,00			80.000,00	
070301	HABITAÇÕES	10.000,00			10.000,00	
070302	EDIFÍCIOS	70.000,00			70.000,00	
08	OUTRAS RECEITAS CORRENTES	10.000,00			10.000,00	
0801	OUTRAS	10.000,00			10.000,00	
080199	OUTRAS	10.000,00			10.000,00	
08019901	Indemnizações por deterioração, roubo e extravio d	2.000,00			2.000,00	
08019902	Indemnizações de estragos provocados por outrém em	2.000,00			2.000,00	
08019903	IVA Reembolsado	2.000,00			2.000,00	
08019904	IVA INVERSÃO DA LIQUIDAÇÃO	2.000,00			2.000,00	
08019999	Diversas	2.000,00			2.000,00	
09	VENDAS DE BENS DE INVESTIMENTO	346.000,00			346.000,00	
0901	TERRENOS	60.000,00			60.000,00	
090106	ADMISTRAÇÃO PÚBLICA- ADM. LOCAL- CONTINENTE	60.000,00			60.000,00	
0902	HABITAÇÕES	140.000,00			140.000,00	
090206	ADMISTRAÇÃO PÚBLICA- ADMNISTRAÇÃO LOCAL- CONTINENT	140.000,00			140.000,00	
0903	EDIFÍCIOS	140.000,00			140.000,00	
090306	ADMISTRAÇÃO PÚBLICA- ADM. LOCAL- CONTINENTE	140.000,00			140.000,00	
0904	OUTROS BENS DE INVESTIMENTO	6.000,00			6.000,00	
090406	ADMISTRAÇÃO PÚBLICA- ADM. LOCAL- CONTINENTE	6.000,00			6.000,00	
09040601	Equipamento de Transporte	2.000,00			2.000,00	
09040602	Maquinaria e Equipamento	2.000,00			2.000,00	
09040603	OUTROS	2.000,00			2.000,00	
10	TRANSFERÊNCIAS DE CAPITAL	4.863.344,00	3.181.200,00		8.044.544,00	
1003	ADMINISTRAÇÃO CENTRAL	4.863.344,00	3.181.200,00		8.044.544,00	
100301	ESTADO	2.359.944,00			2.359.944,00	
10030101	Fundo Equilíbrio Financeiro	2.286.694,00			2.286.694,00	
10030104	Cooperação Técnica e Financeira	2.000,00			2.000,00	
10030199	Outros	71.250,00			71.250,00	
1003019901	DREN	40.000,00			40.000,00	
1003019999	OUTROS	31.250,00			31.250,00	
100307	ESTADO- PARTICIPAÇÃO COMUNITÁRIA EM PROJECTOS CO-	2.118.000,00	3.181.200,00		5.299.200,00	
10030701	FEDER/INTERREG	2.116.000,00	3.181.200,00		5.297.200,00	
10030702	FEOGA	2.000,00			2.000,00	
100308	SERVIÇOS E FUNDOS AUTÓNOMOS	385.400,00			385.400,00	
10030801	IFT - PITER	2.000,00			2.000,00	
10030802	INH	383.400,00			383.400,00	
12	PASSIVOS FINANCEIROS	4.000,00	302.000,00	2.000,00	304.000,00	
1202	TÍTULOS A CURTO PRAZO	2.000,00		2.000,00		
120202	SOCIEDADES FINANCEIRAS	2.000,00		2.000,00		
1205	EMPRÉSTIMOS A CURTO PRAZO		302.000,00		302.000,00	
120502	SOCIEDADES FINANCEIRAS		302.000,00		302.000,00	
1206	EMPRÉSTIMOS A MÉDIO E LONGO PRAZOS	2.000,00			2.000,00	
120602	SOCIEDADES FINANCEIRAS	2.000,00			2.000,00	
15	REPOSIÇÕES NÃO ABATIDAS NOS PAGAMENTOS	5,00			5,00	
1501	REPOSIÇÕES NÃO ABATIDAS NOS PAGAMENTOS	5,00			5,00	
150101	REPOSIÇÕES NÃO ABATIDAS NOS PAGAMENTOS	5,00			5,00	
TOTAL		11.784.689,00	3.484.200,00	2.000,00	15.266.889,00	

Órgão Executivo

Em, 7 de Abril de 2011

Órgão Deliberativo

Em, 18 de Abril de 2011

Modificações do Orçamento – Despesa	15
--	-----------

Designação da entidade	Município de Terras de Bouro
-------------------------------	------------------------------

Gerência	1 de Janeiro a 31 de Dezembro de 2010
-----------------	---------------------------------------

Total de Alterações: 37

Total de Revisões: 3

IDENTIFICAÇÃO DAS RUBRICAS			DESPESA				OBS
			Dotação Anterior	Modificações Orçamentais		Dotações Corrigidas	
Org.	Económica	Descrição		Inscrições / Reforços	Diminuições / Anulações		
01		ASSEMBLEIA MUNICIPAL					
01	01	DESPESAS COM O PESSOAL					
01	0102	ABONOS VARIÁVEIS OU EVENTUAIS					
01	010204	AJUDAS DE CUSTO	6.500,00			6.500,00	
01	010213	OUTROS SUPLEMENTOS E PRÊMIOS					
01	01021302	OUTROS	20.000,00			20.000,00	
01	02	AQUISIÇÃO DE BENS E SERVIÇOS					
01	0201	AQUISIÇÃO DE BENS					
01	020108	MATERIAL DE ESCRITÓRIO	2.500,00			2.500,00	
02	0	CÂMARA MUNICIPAL					
02	01	DESPESAS COM O PESSOAL					
02	0101	REMUNERAÇÕES CERTAS E PERMANENTES					
02	010101	TITULARES DE ÓRGÃOS DE SOBERANIA E MEMBROS DE ÓRGÃ	134.000,00		37.500,00	96.500,00	
02	010104	PESSOAL DOS QUADROS- REGIME DO CONTRATO INDIVIDUAL DE TRABALHO					
02	01010401	PESSOAL EM FUNÇÕES	1.453.289,00	157.125,00	500,00	1.609.914,00	
02	01010402	ALTERAÇÕES OBRIGATÓRIAS DE POSICIONAMENTO REMUNERATÓRIO	20.000,00			20.000,00	
02	01010403	ALTERAÇÕES FACULTATIVAS DE POSICIONAMENTO REMUNERATÓRIO	15.000,00			15.000,00	
02	01010404	RECRUTAMENTO DE PESSOAL PARA NOVOS POSTOS DE TRABALHO	50.000,00			50.000,00	
02	010105	PESSOAL PARA ALÉM DOS QUADROS	5.000,00			5.000,00	
02	010106	PESSOAL CONTRATADO A TERMO					
02	01010601	PESSOAL EM FUNÇÕES	100.000,00			100.000,00	
02	01010602	ALTERAÇÕES OBRIGATÓRIAS DE POSICIONAMENTO REMUNERATÓRIO	100,00			100,00	
02	01010603	ALTERAÇÕES FACULTATIVAS DE POSICIONAMENTO REMUNERATÓRIO	100,00			100,00	
02	01010604	RECRUTAMENTO DE PESSOAL PARA NOVOS POSTOS DE TRABALHO	21.800,00			21.800,00	
02	010108	PESSOAL AGUARDANDO APOSENTAÇÃO	5.000,00			5.000,00	
02	010109	PESSOAL EM QUALQUER OUTRA SITUAÇÃO	86.000,00			86.000,00	
02	010111	REPRESENTAÇÃO					
02	01011101	Membros doS Órgãos Autárquicos	39.000,00			39.000,00	
02	010112	SUPLEMENTOS E PRÊMIOS	1.000,00			1.000,00	
02	010113	SUBSÍDIO DE REFEIÇÃO					
02	01011301	PESSOAL DOS QUADROS- REGIME DO CONTRATO INDIVIDUAL DE TRABALHO					
02	0101130101	PESSOAL EM FUNÇÕES	151.000,00	30.000,00		181.000,00	
02	0101130102	PESSOAL/NOVOS POSTOS DE TRABALHO	40.600,00			40.600,00	
02	01011302	PESSOAL EM QUALQUER OUTRA SITUAÇÃO	52.000,00		5.000,00	47.000,00	
02	01011303	MEMBROS DOS ÓRGÃOS AUTÁRQUICOS	5.000,00			5.000,00	
02	010114	SUBSÍDIOS DE FÉRIAS E NATAL					
02	01011401	PESSOAL DOS QUADROS- REGIME DO CONTRATO INDIVIDUAL DE TRABALHO					
02	0101140101	PESSOAL EM FUNÇÕES	204.000,00	86.950,00		290.950,00	
02	0101140102	PESSOAL/NOVOS POSTOS DE TRABALHO	11.000,00			11.000,00	
02	01011402	PESSOAL EM QUALQUER OUTRA SITUAÇÃO	23.000,00			23.000,00	
02	010115	REMUNERAÇÕES POR DOENÇA E MATERNIDADE / PATERNIDADE	48.000,00	15.000,00		63.000,00	
02	0102	ABONOS VARIÁVEIS OU EVENTUAIS					
02	010201	GRATIFICAÇÕES VARIÁVEIS OU EVENTUAIS	1.000,00			1.000,00	
02	010202	HORAS EXTRAORDINÁRIAS	59.000,00	22.100,00		81.100,00	
02	010203	ALIMENTAÇÃO E ALOJAMENTO	1.000,00			1.000,00	
02	010204	AJUDAS DE CUSTO	3.000,00			3.000,00	
02	010205	ABONO PARA FALHAS	4.000,00	4.000,00		8.000,00	
02	010207	COLABORAÇÃO TÉCNICA E ESPECIALIZADA	2.000,00			2.000,00	
02	010208	SUBSÍDIOS E ABONOS DE FIXAÇÃO, RESIDÊNCIA E ALOJAM	1.000,00			1.000,00	
02	010213	OUTROS SUPLEMENTOS E PRÊMIOS					
02	01021302	OUTROS	500,00	1.000,00		1.500,00	
02	0103	SEGURANÇA SOCIAL					
02	010301	ENCARGOS COM A SAÚDE	127.000,00	39.000,00		166.000,00	
02	010303	SUBSÍDIO FAMILIAR A CRIANÇAS E JOVENS	44.000,00		17.000,00	27.000,00	
02	010304	OUTRAS PRESTAÇÕES FAMILIARES	2.000,00			2.000,00	
02	010305	CONTRIBUIÇÕES PARA A SEGURANÇA SOCIAL					
02	01030501	ASSISTÊNCIA NA DOENÇA DOS FUNCIONÁRIOS PÚBLICOS (ADSE)	1.000,00			1.000,00	
02	01030502	SEGURANÇA SOCIAL DO PESSOAL EM REGIME DE CONTRATO DE TRABALHO EM FUNÇÕES PÚBLICAS (RCTFP)					
02	0103050201	CAIXA GERAL DE APOSENTAÇÕES	300.000,00	25.000,00		325.000,00	
02	0103050202	SEGURANÇA SOCIAL - REGIME GERAL	40.000,00	101.200,00		141.200,00	
02	01030503	OUTROS	48.000,00		46.700,00	1.300,00	

IDENTIFICAÇÃO DAS RUBRICAS			DESPESA				OBS
			Dotação Anterior	Modificações Orçamentais		Dotações Corrigidas	
Org.	Económica	Descrição		Inscrições / Reforços	Diminuições / Anulações		
02	010306	ACIDENTES EM SERVIÇOS E DOENÇAS PROFISSIONAIS	1.000,00			1.000,00	
02	010309	SEGUROS					
02	01030901	SEGUROS - SEG AC. TRABALHO E DOENÇAS PROFISSIONAIS	28.500,00			28.500,00	
02	01030902	SEGUROS - SEGUROS DE SAÚDE	3.000,00			3.000,00	
02	010310	OUTRAS DESPESAS DE SEGURANÇA SOCIAL					
02	01031001	EVENTUALIDADE MATERNIDADE, PATERNIDADE E ADOÇÃO	1.000,00			1.000,00	
02	01031099	OUTRAS DESPESAS DE SEGURANÇA SOCIAL	100,00			100,00	
02	02	AQUISIÇÃO DE BENS E SERVIÇOS					
02	0201	AQUISIÇÃO DE BENS					
02	020101	MATÉRIAS-PRIMAS E SUBSIDIÁRIAS	5.000,00		500,00	4.500,00	
02	020102	COMBUSTÍVEIS E LUBRIFICANTES					
02	02010201	GASOLINA	37.000,00	133.800,00	22.900,00	147.900,00	
02	02010202	GASÓLEO	191.400,00	40.600,00		232.000,00	
02	02010299	OUTROS	24.000,00	11.700,00		35.700,00	
02	020103	MUNIÇÕES, EXPLOSIVOS E ARTIFÍCIOS	1.000,00			1.000,00	
02	020104	LIMPEZA E HIGIENE	6.000,00	6.500,00		12.500,00	
02	020105	ALIMENTAÇÃO- REFEIÇÕES CONFECCIONADAS	130.000,00	13.500,00		143.500,00	
02	020106	ALIMENTAÇÃO- GÉNEROS PARA CONFECCIONAR	5.000,00			5.000,00	
02	020107	VESTUÁRIO E ARTIGOS PESSOAIS	5.000,00	11.000,00		16.000,00	
02	020108	MATERIAL DE ESCRITÓRIO	34.000,00			34.000,00	
02	020115	PRÉMIOS, CONDECORAÇÕES E OFERTAS	3.000,00	16.200,00		19.200,00	
02	020116	MERCADORIAS PARA VENDA					
02	02011603	Outros	11.000,00			11.000,00	
02	020117	FERRAMENTAS E UTENSÍLIOS	7.000,00	1.000,00		8.000,00	
02	020118	LIVROS E DOCUMENTAÇÃO TÉCNICA	3.000,00	28.000,00		31.000,00	
02	020119	ARTIGOS HONORÍFICOS E DE DECORAÇÃO	1.000,00			1.000,00	
02	020120	MATERIAL DE EDUCAÇÃO, CULTURA E RECREIO	1.000,00	1.100,00		2.100,00	
02	020121	OUTROS BENS	78.000,00	34.000,00		112.000,00	
02	0202	AQUISIÇÃO DE SERVIÇOS					
02	020201	ENCARGOS DE INSTALAÇÕES	160.000,00	5.000,00		165.000,00	
02	020203	CONSERVAÇÃO DE BENS	8.000,00	1.000,00		9.000,00	
02	020205	LOCAÇÃO DE MATERIAL DE INFORMÁTICA	24.000,00		17.000,00	7.000,00	
02	020208	LOCAÇÃO DE OUTROS BENS	1.000,00	17.100,00		18.100,00	
02	020209	COMUNICAÇÕES	250.000,00		174.000,00	76.000,00	
02	020210	TRANSPORTES	240.000,00	102.000,00		342.000,00	
02	020211	REPRESENTAÇÃO DOS SERVIÇOS	1.000,00	1.600,00		2.600,00	
02	020212	SEGUROS	53.000,00			53.000,00	
02	020213	DESLOCAÇÕES E ESTADAS	1.000,00			1.000,00	
02	020214	ESTUDOS, PARCERES, PROJECTOS E CONSULTADORIA	37.000,00	45.100,00		82.100,00	
02	020215	FORMAÇÃO	2.000,00	122.000,00		124.000,00	
02	020216	SEMINÁRIOS, EXPOSIÇÕES E SIMILARES	1.000,00			1.000,00	
02	020217	PUBLICIDADE	22.000,00	23.500,00		45.500,00	
02	020218	VIGILÂNCIA E SEGURANÇA	1.000,00			1.000,00	
02	020219	ASSISTÊNCIA TÉCNICA	38.000,00			38.000,00	
02	020220	OUTROS TRABALHOS ESPECIALIZADOS	250.000,00	242.300,00	9.000,00	483.300,00	
02	020224	ENCARGOS DE COBRANÇA DE RECEITAS	20.000,00			20.000,00	
02	020225	OUTROS SERVIÇOS					
02	02022501	ÁGUA E ENERGIA ELÉCTRICA P/ DISTRIBUIÇÃO	179.000,00	57.400,00		236.400,00	
02	02022502	OUTROS	240.000,00	20.000,00	18.100,00	241.900,00	
02	03	JUROS E OUTROS ENCARGOS					
02	0301	JUROS DA DÍVIDA PÚBLICA					
02	030103	SOCIEDADES FINANCEIRAS- BANCOS E OUTRAS INSTITUIÇ					
02	03010301	SOC.FINANCEIRAS - BANCOS E O. INST. FIN. - A CURTO	5.000,00		200,00	4.800,00	
02	03010302	SOC.FINANCEIRAS - BANCOS E O. INST. FIN. - A MÉDIO	125.000,00		17.800,00	107.200,00	
02	04	TRANSFERÊNCIAS CORRENTES					
02	0403	ADMINISTRAÇÃO CENTRAL					
02	040305	SERVIÇOS E FUNDOS AUTÓNOMOS	11.000,00	3.700,00		14.700,00	
02	0405	ADMINISTRAÇÃO LOCAL					
02	040501	CONTINENTE					
02	04050102	FREGUESIAS	5.000,00	10.000,00		15.000,00	
02	04050108	OUTROS	11.000,00			11.000,00	
02	0407	INSTITUIÇÕES SEM FINS LUCRATIVOS					
02	040701	INSTITUIÇÕES SEM FINS LUCRATIVOS	250.000,00	94.150,00	10.000,00	334.150,00	
02	0408	FAMÍLIAS					
02	040802	OUTRAS					
02	04080201	FAMÍLIAS	68.000,00	19.000,00		87.000,00	
02	05	SUBSÍDIOS					
02	0501	SOCIEDADES E QUASE-SOCIEDADES NÃO FINANCEIRAS					
02	050101	PÚBLICAS					
02	05010102	Outras	1.000,00			1.000,00	
02	0508	FAMÍLIAS					
02	050803	OUTRAS	85.000,00			85.000,00	
02	06	OUTRAS DESPESAS CORRENTES					
02	0602	DIVERSAS					
02	060203	OUTRAS					
02	06020301	Restituições	51.000,00			51.000,00	
02	06020302	IVA	100.000,00			100.000,00	

IDENTIFICAÇÃO DAS RUBRICAS			DESPESA				OBS
			Dotação Anterior	Modificações Orçamentais		Dotações Corrigidas	
Org.	Económica	Descrição		Inscrições / Reforços	Diminuições / Anulações		
02	06020304	Serviços Bancários	4.000,00	1.800,00		5.800,00	
02	06020305	OUTRAS	6.000,00	3.700,00		9.700,00	
02	07	AQUISIÇÃO DE BENS DE CAPITAL					
02	0701	INVESTIMENTOS					
02	070101	TERRENOS	30.000,00			30.000,00	
02	070102	HABITAÇÕES					
02	07010201	CONSTRUÇÃO	10.000,00			10.000,00	
02	07010203	REPARAÇÃO E BENEFICIAÇÃO	45.000,00	1.000,00		46.000,00	
02	070103	EDIFÍCIOS					
02	07010301	INSTALAÇÕES DE SERVIÇOS	80.000,00	132.600,00		212.600,00	
02	07010302	INSTALAÇÕES DESPORTIVAS E RECREATIVAS	30.000,00	978.200,00	699.200,00	309.000,00	
02	07010305	ESCOLAS	72.000,00	14.000,00		86.000,00	
02	07010306	LARES DE TERCEIRA IDADE	5.000,00	20.000,00		25.000,00	
02	07010307	OUTROS	16.000,00	2.000,00		18.000,00	
02	070104	CONSTRUÇÕES DIVERSAS					
02	07010401	VIADUTOS, ARRUAMENTOS E OBRAS COMPLEMENTARES	10.000,00	3.000,00		13.000,00	
02	07010405	PARQUES E JARDINS					
02	07010406	INSTALAÇÕES DESPORTIVAS E RECREATIVAS	1.301.000,00	983.000,00	885.600,00	1.398.400,00	
02	07010413	OUTROS	15.000,00	105.000,00	30.000,00	90.000,00	
02	07010499	OUTROS	35.000,00		35.000,00		
02	070106	MATERIAL DE TRANSPORTES					
02	07010602	OUTRO	120.000,00	45.000,00	9.500,00	155.500,00	
02	070107	EQUIPAMENTO DE INFORMÁTICA	200.000,00	11.675,00	106.100,00	105.575,00	
02	070108	SOFTWARE INFORMÁTICO	200.000,00	100.000,00		300.000,00	
02	070109	EQUIPAMENTO ADMINISTRATIVO	84.000,00	406.000,00	60.000,00	430.000,00	
02	070110	EQUIPAMENTO BÁSICO					
02	07011001	EQUIPAMENTO DE RECOLHA DE RESÍDUOS		15.000,00		15.000,00	
02	07011002	OUTROS	203.000,00	304.000,00	51.700,00	455.300,00	
02	070115	OUTROS INVESTIMENTOS	80.000,00	126.000,00		206.000,00	
02	0703	BENS DE DOMÍNIO PÚBLICO					
02	070301	TERRENOS E RECURSOS NATURAIS	50.000,00		40.000,00	10.000,00	
02	070302	EDIFÍCIOS					
02	07030204	CRECHES	25.000,00			25.000,00	
02	07030205	ESCOLAS	591.500,00	115.000,00	398.400,00	308.100,00	
02	070303	OUTRAS CONSTRUÇÕES E INFRA-ESTRUTURAS					
02	07030301	VIADUTOS, ARRUAMENTOS E OBRAS COMPLEMENTARES	127.000,00	233.500,00		360.500,00	
02	07030302	SISTEMAS DE DRENAGEM DE ÁGUAS RESIDUAIS	255.000,00	11.500,00	26.700,00	239.800,00	
02	07030304	ILUMINAÇÃO PÚBLICA	50.000,00			50.000,00	
02	07030305	PARQUES E JARDINS	25.000,00			25.000,00	
02	07030306	INSTALAÇÕES DESPORTIVAS E RECREATIVAS		416.000,00		416.000,00	
02	07030307	CAPTAÇÃO, TRATAMENTO E DISTRIBUIÇÃO DE ÁGUA	335.000,00		114.600,00	220.400,00	
02	07030308	VIAÇÃO RURAL	701.000,00	384.000,00	69.000,00	1.016.000,00	
02	07030309	SINALIZAÇÃO E TRÂNSITO	50.000,00	40.700,00	72.000,00	18.700,00	
02	07030312	CEMITÉRIOS	41.000,00	16.000,00		57.000,00	
02	070305	BENS DE PATRIMÓNIO HISTÓRICO, ARTÍSTICO E CULTURAL					
02	09	ACTIVOS FINANCEIROS					
02	0903	TÍTULOS A MÉDIO E LONGO PRAZOS					
02	090301	SOCIEDADES E QUASE-SOCIEDADES NÃO FINANCEIRAS- PRI		100,00		100,00	
02	10	PASSIVOS FINANCEIROS					
02	1005	EMPRÉSTIMOS A CURTO PRAZO					
02	100503	SOCIEDADES FINANCEIRAS- BANCOS E OUTRAS INSTITUIÇ	5.000,00	300.000,00		305.000,00	
02	1006	EMPRÉSTIMOS A MÉDIO E LONGO PRAZOS					
02	100603	SOCIEDADES FINANCEIRAS- BANCOS E OUTRAS INSTITUIÇ	425.000,00	17.500,00		442.500,00	
03	0	SECTOR DE EDUCAÇÃO					
03	01	DESPESAS COM O PESSOAL					
03	0101	REMUNERAÇÕES CERTAS E PERMANENTES					
03	010104	PESSOAL DOS QUADROS- R. CONTRATO INDIVIDUAL TRABALHO					
03	01010401	PESSOAL EM FUNÇÕES	405.000,00	13.000,00		418.000,00	
03	01010402	ALTERAÇÕES OBRIGATÓRIAS DE POS. REMUNERATÓRIO	10.000,00			10.000,00	
03	01010403	ALTERAÇÕES FACULTATIVAS DE POS. REMUNERATÓRIO	5.000,00			5.000,00	
03	01010404	RECRUTAMENTO DE PESSOAL P/ NOVOS POSTOS DE TRABALHO	20.000,00			20.000,00	
03	010105	PESSOAL PARA ALÉM DOS QUADROS	100,00			100,00	
03	010106	PESSOAL CONTRATADO A TERMO					
03	01010601	PESSOAL EM FUNÇÕES	30.000,00	11.600,00		41.600,00	
03	01010602	ALTERAÇÕES OBRIGATÓRIAS DE POSICIONAMENTO REMUNERATÓRIO	100,00			100,00	
03	01010603	ALTERAÇÕES FACULTATIVAS DE POSICIONAMENTO REMUNERATÓRIO	100,00			100,00	
03	01010604	RECRUTAMENTO DE PESSOAL PARA NOVOS POSTOS DE TRABALHO	5.800,00	25.000,00		30.800,00	
03	010108	PESSOAL AGUARDANDO APOSENTAÇÃO	2.000,00			2.000,00	
03	010109	PESSOAL EM QUALQUER OUTRA SITUAÇÃO	100,00			100,00	
03	010113	SUBSÍDIO DE REFEIÇÃO					
03	01011301	PESSOAL DOS QUADROS- R. CONTRATO INDIVIDUAL TRABALHO					
03	0101130101	PESSOAL EM FUNÇÕES	28.000,00	23.800,00		51.800,00	
03	0101130102	PESSOAL/NOVOS POSTOS DE TRABALHO	10.000,00			10.000,00	
03	01011302	PESSOAL EM QUALQUER OUTRA SITUAÇÃO	4.000,00	1.000,00		5.000,00	
03	010114	SUBSÍDIOS DE FÉRIAS E NATAL					

IDENTIFICAÇÃO DAS RUBRICAS			DESPESA				OBS
			Dotação Anterior	Modificações Orçamentais		Dotações Corrigidas	
Org.	Económica	Descrição		Inscrições / Reforços	Diminuições / Anulações		
03	01011401	PESSOAL DOS QUADROS- REGIME DO CONTRATO INDIVIDUAL DE TRABALHO					
03	0101140101	PESSOAL EM FUNÇÕES	42.000,00	36.050,00		78.050,00	
03	0101140102	PESSOAL/NOVOS POSTOS DE TRABALHO	11.000,00			11.000,00	
03	01011402	PESSOAL EM QUALQUER OUTRA SITUAÇÃO	9.000,00			9.000,00	
03	010115	REMUNERAÇÕES POR DOENÇA E MATERNIDADE / PATERNIDADE	16.000,00	15.500,00		31.500,00	
03	0102	ABONOS VARIÁVEIS OU EVENTUAIS					
03	010201	GRATIFICAÇÕES VARIÁVEIS OU EVENTUAIS	100,00			100,00	
03	010202	HORAS EXTRAORDINÁRIAS	1.000,00			1.000,00	
03	010203	ALIMENTAÇÃO E ALOJAMENTO	100,00			100,00	
03	010204	AJUDAS DE CUSTO	100,00			100,00	
03	010205	ABONO PARA FALHAS	2.000,00	1.000,00		3.000,00	
03	010213	OUTROS SUPLEMENTOS E PRÉMIOS					
03	01021302	OUTROS	100,00			100,00	
03	0103	SEGURANÇA SOCIAL					
03	010301	ENCARGOS COM A SAÚDE	100,00	350,00		450,00	
03	010303	SUBSÍDIO FAMILIAR A CRIANÇAS E JOVENS	12.000,00			12.000,00	
03	010304	OUTRAS PRESTAÇÕES FAMILIARES	100,00			100,00	
03	010306	ACIDENTES EM SERVIÇOS E DOENÇAS PROFISSIONAIS	1.000,00			1.000,00	
TOTAL			11.784.689,00	6.456.200,00	2.974.000,00	15.266.889,00	

Órgão Executivo

Em, 7 de Abril de 2011

Órgão Deliberativo

Em, 18 de Abril de 2011

Modificações do Plano Plurianual de Investimentos															16							
Designação da entidade			Município de Terras de Bouro																			
Gerência		1 de Janeiro a 31 de Dezembro de 2010																				
Objectivo / Programa / Projecto / Acção		Identificação do Projecto / Acção		Descrição	Resp.	Datas		Ex	Código Orçamental		Valor Realizado	2010				Anos Seguintes				Modificações		
												Total		Financiamento Definido							Financiamento Não	
									Org.	Eco.		D. Inicial	D. Corríg	D. Inicial	D. Corríg	2011	2012	2013	Seg.s			
1.				Funções gerais																		
1.1.				Serviços gerais de administração pública																		
1.1.1.				Administracao geral																		
1.1.1.	08	2009	1	1	CÂMARA MUNICIPAL	O.AUT	01-01-2009	31-12-2010		02	070107				200.000,00	104.900,00						-95.100,00
1.1.1.	08	2009	1	1	CÂMARA MUNICIPAL					02	070108				200.000,00	300.000,00						100.000,00
1.1.1.	08	2009	1	1	CÂMARA MUNICIPAL					02	070109				84.000,00	230.000,00						146.000,00
1.1.1.	08	2009	1	1	CÂMARA MUNICIPAL					02	07011002	52.542,81	595.000,00	110.000,00	111.000,00	110.000,00						-1.000,00
1.1.1.	01	2010	1	32	AQUISIÇÃO DE TERRENOS	O.AUT.	01-01-2010	31-12-2010		02	070101				30.000,00	30.000,00						
1.1.1.	01	2010	1	32	AQUISIÇÃO DE TERRENOS					02	070301		80.000,00	10.000,00	50.000,00	10.000,00						-40.000,00
1.1.1.	01	2010	1	35	CÂMARA MUNICIPAL		01-01-2010	31-12-2010		02	07010602		120.000,00	155.500,00	120.000,00	155.500,00						35.500,00
1.1.1.	02	2010	1	33	REQUALIFICAÇÃO DE EDIFICIOS MUNICIPAIS	DOM	01-01-2010	31-12-2010		02	07010301		60.000,00	138.600,00	60.000,00	138.600,00						78.600,00
1.2.				Segurança e ordem públicas																		
1.2.1.				Protecção civil e luta contra incêndios																		
1.2.1.	01	2010	1	21	INVESTIMENTOS NO SECTOR	O.AUT.	01-01-2010	31-12-2010		02	07010301		10.000,00	64.000,00	10.000,00	64.000,00						54.000,00
1.2.1.	01	2010	1	22	INVESTIMENTOS NO SECTOR	O.AUT.	01-01-2010	31-12-2010		02	07010301		10.000,00	10.000,00	10.000,00	10.000,00						
2.				Funções sociais																		
2.1.				Educação																		
2.1.1.				Ensino não superior																		
2.1.1.	05	2008	1	1	CENTRO ESCOLAR DO VALE DO HOMEM	DOM	01-07-2008	31-12-2010		02	07030205	1.921.233,01	500.000,00	246.600,00	500.000,00	246.600,00		100.000,00				-253.400,00
2.1.1.	01	2010	1	2	REQUALIFICAÇÃO DO PARQUE ESCOLAR	DOM	01-01-2010	31-12-2010		02	07030205		60.000,00	60.000,00	60.000,00	60.000,00						
2.1.1.	01	2010	1	4	ESCOLA PROFISSIONAL AMAR TERRA VERDE	DOM	01-01-2010	31-12-2010		02	07010305		72.000,00	86.000,00	72.000,00	86.000,00		100.000,00				14.000,00
2.1.1.	02	2010	1	3	CENTRO ESCOLAR DE RIO CALDO	DOM	01-01-2010	31-12-2010		02	07030205		31.500,00	1.500,00	31.500,00	1.500,00		750.000,00	750.000,00			-30.000,00
2.1.2.				Serviços auxiliares de ensino																		
2.1.2.	01	2010	1	1	REQUALIFICAÇÃO DO PARQUE ESCOLAR	DOM	01-01-2010	31-12-2010		02	07030204		25.000,00	25.000,00	25.000,00	25.000,00		50.000,00				
2.2.				Saúde																		
2.2.1.				Serviços individuais de saúde																		
2.2.1.	01	2010	1	10	APOIO AOS POSTOS DE SAÚDE	DOM	01-01-2010	31-12-2010		02	07010307		1.000,00	1.000,00	1.000,00	1.000,00						
2.3.				Segurança e acção sociais																		
2.3.2.				Acção social																		
2.3.2.	01	2010	1	8	APOIO À CONSTRUÇÃO DE CENTROS SOCIAIS	DOM	01-01-2010	31-12-2010		02	07010306		5.000,00	25.000,00	5.000,00	25.000,00						20.000,00
2.3.2.	01	2010	1	9	IMPLEMENTAÇÃO DE PROGRAMAS	O.AUT.	01-01-2010	31-12-2010		02	07010203		40.000,00	41.000,00	40.000,00	41.000,00						1.000,00
2.4.				Habituação e servicos colectivos																		
2.4.1.				Habituação																		
2.4.1.	06	2005																				
2.4.1.	0608	2005	1	13	LOTEAMENTO DA CANIÇADA - VALDOZENDE	DPU	05-10-2000	31-12-2010		02	07010201	192,00	10.000,00	10.000,00	10.000,00	10.000,00		200.000,00	200.000,00			
2.4.1.	01	2010	1	11	REQUALIFICAÇÃO DO PARQUE HABITACIONAL	DOM	01-01-2010	31-12-2010		02	07010203		5.000,00	5.000,00	5.000,00	5.000,00						
2.4.2.				Ordenamento do território																		
2.4.2.	08	2002	1	37	ARRANJO URBANÍSTICO DAS MARGENS DA	DOM	01-01-2002	31-12-2010		02	07030301	653.005,24	1.000,00	2.000,00	1.000,00	2.000,00		500.000,00	500.000,00			1.000,00

Objectivo / Programa / Projecto / Acção		Identificação do Projecto / Acção			Descrição	Resp.	Datas		Ex	Código Orçamental		Valor Realizado	2010				Anos Seguintes				Modificações
													Total		Financiamento Definido						
													Org.	Eco.	D. Inicial	D. Corrig	D. Inicial	D. Corrig	2011	2012	
ALBUFEIRA																					
2.4.2.	09	2002	1	38	ALTERAÇÃO E REVISÃO DO PDM	DPU	01-01-2002	31-12-2010		02	07011002	59.275,90	50.000,00	50.000,00	50.000,00	50.000,00					
2.4.2.	17	2008	1	3	PARQUE URBANO - RIBEIRO DE GORDAIRAS	DOM	01-12-2008	31-12-2010		02	07030301		1.000,00	1.000,00	1.000,00	1.000,00		300.000,00	300.000,00		
2.4.2.	01	2010	1	12	ELABORAÇÃO DE PROJECTOS, PLANOS DE URBANIZAÇÃO/PORMENOR	DPU	01-01-2010	31-12-2010		02	07011002		12.000,00	23.000,00	12.000,00	23.000,00					11.000,00
2.4.2.	01	2010	1	13	REQUALIFICAÇÃO DE ESPAÇOS PÚBLICOS	DOM	01-01-2010	31-12-2010		02	07030301		125.000,00	357.500,00	125.000,00	357.500,00					232.500,00
2.4.2.	01	2010	1	14	REQUALIFICAÇÃO DE CEMITERIOS E CAPELAS MORTUARIAS	DSBA	01-01-2010	31-12-2010		02	07030312		41.000,00	57.000,00	41.000,00	57.000,00					16.000,00
2.4.2.	01	2010	1	19	REQUALIFICAÇÃO DA REDE DE ILUMINAÇÃO PÚBLICA MUNICIPAL	DOM	01-01-2010	31-12-2010		02	07030304		50.000,00	50.000,00	50.000,00	50.000,00					
2.4.3.					Saneamento																
2.4.3.	01	2010	1	16	CONSTRUÇÃO/REQUALIFICAÇÃO DO SISTEMA DE DRENAGEM E TRATAMENTO DE ÁGUAS RESIDUAIS	DSBA	01-01-2010	31-12-2010		02	07030302		250.000,00	233.300,00	250.000,00	233.300,00		200.000,00	200.000,00		-16.700,00
2.4.3.	02	2010	1	20	CONTROLO DE QUALIDADE DE EFLUENTES	DSBA	01-01-2010	31-12-2010		02	07030302		5.000,00	6.500,00	5.000,00	6.500,00					1.500,00
2.4.4.					Abastecimento de Água																
2.4.4.	01	2010	1	17	CONSTRUÇÃO/REQUALIFICAÇÃO DO SISTEMA DE ABASTECIMENTO DE ÁGUA	DSBA	01-01-2010	31-12-2010		02	07030307		250.000,00	135.400,00	250.000,00	135.400,00		200.000,00	200.000,00		-114.600,00
2.4.4.	02	2010	1	23	CONTROLO DA QUALIDADE DA ÁGUA PARA CONSUMO HUMANO	DSBA	01-01-2010	31-12-2010		02	07030307		40.000,00	40.000,00	40.000,00	40.000,00					
2.4.4.	03	2010	1	24	REQUALIFICAÇÃO DO SISTEMA ABASTECIMENTO DE ÁGUA DE REGA E COMBATE A INCÊNDIOS	DSBA	01-01-2010	31-12-2010		02	07030307		40.000,00	40.000,00	40.000,00	40.000,00					
2.4.5.					Resíduos sólidos																
2.4.5.	01	2010	1	39	AQUISIÇÃO E MANUTENÇÃO DE EQUIPAMENTO	DSBA	01-01-2010			02	07011001			15.000,00		15.000,00					15.000,00
2.4.6.					Protecção do meio ambiente e conservação da natureza																
2.4.6.	18	2008	1	2	NATUR PARQUE DE VILARINHO DA FURNA - VALORIZAÇÃO DO ESPAÇO NATURAL DA SERRA AMARELA	ORGÃOS DA AUTARQUIA				02	070109					200.000,00				200.000,00	
2.4.6.	18	2008	1	2	NATUR PARQUE DE VILARINHO DA FURNA - VALORIZAÇÃO DO ESPAÇO NATURAL DA SERRA AMARELA					02	07011002					200.000,00				200.000,00	
2.4.6.	18	2008	1	2	NATUR PARQUE DE VILARINHO DA FURNA - VALORIZAÇÃO DO ESPAÇO NATURAL DA SERRA AMARELA					02	07030306			416.000,00		416.000,00				416.000,00	
2.4.6.	01	2010	1	29	CONSTRUÇÃO/REQUALIFICAÇÃO DE JARDINS	DSBA	01-01-2010	31-12-2010		02	07030305		15.000,00	15.000,00	15.000,00	15.000,00					
2.4.6.	02	2010	1	30	CONSTRUÇÃO DE 2 ESTALEIROS MUNICIPAIS DE INÉRTES (RCD)	DOM	01-01-2010	31-12-2010		02	07010413					5.000,00		100.000,00			5.000,00
2.4.6.	02	2010	1	30	CONSTRUÇÃO DE 2 ESTALEIROS MUNICIPAIS DE INÉRTES (RCD)					02	07010499		35.000,00		35.000,00					-35.000,00	
2.4.6.	03	2010	1	31	DEFESA FLORESTAL	O.AUT.	01-01-2010	31-12-2010		02	07030307				5.000,00	5.000,00					
2.4.6.	03	2010	1	31	DEFESA FLORESTAL					02	07030308		6.000,00	11.000,00	1.000,00	11.000,00					10.000,00
2.4.6.	04	2010	1	36	REQUALIFICAÇÃO DO PATRIMÓNIO CULTURAL	DDSC	01-01-2010	31-12-2010		02	07010307				15.000,00	17.000,00					2.000,00
2.4.6.	04	2010	1	36	REQUALIFICAÇÃO DO PATRIMÓNIO CULTURAL					02	07010413		30.000,00	85.000,00	15.000,00	85.000,00					70.000,00
2.5.					Serviços culturais, recreativos e religiosos																
2.5.1.					Cultura																
2.5.1.	01	2010	1	5	REQUALIFICAÇÃO DE CENTROS CULTURAIS	DOM	01-01-2010	31-12-2010		02	07010302		10.000,00	10.000,00	10.000,00	10.000,00					
2.5.1.	02	2010	1	18	CONSTRUÇÃO DA BIBLIOTECA MUNICIPAL	DOM	01-01-2010	31-12-2010		02	07010302		10.000,00	265.800,00	10.000,00	265.800,00		200.000,00	200.000,00		255.800,00
2.5.2.					Desporto, recreio e lazer																
2.5.2.	09	2002	1	161	PISCINA COBERTA NA SEDE DO CONCELHO	DOM	01-01-2002	31-12-2010		02	07010406	283.746,55	1.200.000,00	1.347.200,00	1.200.000,00	1.347.200,00		200.000,00	50.000,00		147.200,00
2.5.2.	01	2010	1	6	CONSTRUÇÃO DE PRAIAS FLUVIAIS	DOM	01-01-2010	31-12-2010		02	07010406		1.000,00	1.000,00	1.000,00	1.000,00					
2.5.2.	01	2010	1	25	PROMOÇÃO TURISTICA DO CONCELHO	DDSC	01-01-2010	31-12-2010		02	070115		80.000,00	206.000,00	80.000,00	206.000,00					126.000,00
2.5.2.	02	2010	1	7	REQUALIFICAÇÃO DE ESPAÇOS DESPORTIVOS E ESTRUTURAS DE APOIO	DOM	01-01-2010	31-12-2010		02	07010406		100.000,00	50.000,00	100.000,00	50.000,00		50.000,00			-50.000,00
3.					Funções económicas																
3.3.					Transportes e comunicações																

Objectivo / Programa / Projecto / Acção	Identificação do Projecto / Acção				Descrição	Resp.	Datas		Ex	Código Orçamental		Valor Realizado	2010					Anos Seguintes				Modificações
										Total			Financiamento Definido		Financiamento Não							
																Org.	Eco.	D. Inicial	D. Corrig	D. Inicial	D. Corrig	
3.3.1.					Transportes rodoviários																	
3.3.1.	22	2002	1	190	REQUALIFICAÇÃO DA REDE VIÁRIA EXISTENTE	DOM	01-01-2002	31-12-2010		02	07030308	1.824.340,26	500.000,00	842.000,00	500.000,00	842.000,00		300.000,00	300.000,00			342.000,00
3.3.1.	24	2003	1	10	VIA INTERMUNICIPAL HOMEM-LIMA	DOM	01-01-2003	31-12-2010		02	07030308	150.054,45	10.000,00	1.000,00	10.000,00	1.000,00		100.000,00				-9.000,00
3.3.1.	26	2005	1	8	PONTE DE SOUTO	DOM	01-01-2005	31-12-2010		02	07030308	357.426,41	160.000,00	160.000,00	160.000,00	160.000,00						
3.3.1.	28	2009	1	4	REQUALIFICAÇÃO DE CAMINHOS AGRICOLAS E RURAIS	DOM	01-01-2009	31-12-2010		02	07030308		10.000,00	1.000,00	10.000,00	1.000,00						-9.000,00
3.3.1.	01	2010	1	15	CONSTRUÇÃO DA VARIANTE DE COVIDE	DOM	01-01-2010	31-12-2010		02	07030308		20.000,00	1.000,00	20.000,00	1.000,00		200.000,00	100.000,00			-19.000,00
3.3.1.	01	2010	1	27	REQUALIFICAÇÃO DE ABRIGOS DE PASSAGEIROS	DOM	01-01-2010	31-12-2010		02	07010401		10.000,00	13.000,00	10.000,00	13.000,00						3.000,00
3.3.1.	01	2010	1	28	CONSTRUÇÃO/REQUALIFICAÇÃO DE PARQUES DE ESTACIONAMENTO	DOM	01-01-2010	31-12-2010		02	07030305		10.000,00	10.000,00	10.000,00	10.000,00						
3.3.1.	02	2010	1	26	SINALIZAÇÃO VIÁRIA E TURISTICA	DOM	01-01-2010	31-12-2010		02	07030309		50.000,00	18.000,00	50.000,00	18.000,00						-32.000,00
3.4.					Comércio e turismo																	
3.4.2.					Turismo																	
3.4.2.	08	2002	1	198	ROTEIRO DOS MOINHOS	DPU	01-01-2002	31-12-2010		02	07010302				10.000,00	33.200,00						23.200,00
3.4.2.	08	2002	1	198	ROTEIRO DOS MOINHOS					02	07011002	301.186,11	40.000,00	8.300,00	30.000,00	8.300,00						-21.700,00
3.4.2.	02	2010	1	40	AQUA CÁVADO	DDSC				02	07010406					200,00						200,00
3.4.2.	02	2010	1	40	AQUA CÁVADO					02	070107					675,00						675,00
3.4.2.	02	2010	1	40	AQUA CÁVADO					02	07011002					64.000,00						64.000,00
3.4.2.	02	2010	1	40	AQUA CÁVADO					02	07030309			700,00		700,00						700,00
Total												5.603.002,74	4.786.500,00	5.461.900,00	4.786.500,00	6.651.875,00		3.550.000,00	2.800.000,00			1.865.375,00

Órgão Executivo
Em, 7 de Abril de 2011

Órgão Deliberativo
Em, 18 de Abril de 2011

Situação dos Contratos															17	
Designação da entidade		Município de Terras de Bouro														
Gerência		1 de Janeiro a 31 de Dezembro de 2010														

Entidade	Contrato					Visto do T. C.		Data do Primeiro Pagamento	Pagamentos da Gerência				Pagamentos Acumulados				Observações
	Objecto	Data	Valor	Mod. Adj.	Número Registo	Data	Trabalhos Normais		Revisão de Preços	Trabalhos a Mais	TOTAL	Trabalhos Normais	Revisão de Preços	Trabalhos a Mais	TOTAL		
Empreitadas de Obras Públicas																	
DOMINGOS PEDROSA BARRETO, LDA.	03/2009	ESTRADA DE CHORENSE - BENEFICIAÇÃO DO PAVIMENTO	27-02-2009	137.008,00	j			08-10-2010	3.780,00		21.008,40	24.788,40	122.850,00		21.008,40	143.858,40	
DOMINGOS PEDROSA BARRETO, LDA.	04/2009	BENEFICIAÇÃO DE VIAS MUNICIPAIS - VALE DO CÁVADO	27-02-2009	106.844,42	j			02-11-2010	14.962,50		15.691,64	30.654,14	96.495,00		15.691,64	112.186,64	
DOMINGOS PEDROSA BARRETO, LDA.	05/2009	BENEFICIAÇÃO DE VIAS MUNICIPAIS - VALE DO HOMEM	27-02-2009	143.655,71	j			31-08-2010			29.801,31	29.801,31	121.037,18		29.801,31	150.838,49	
ARLINDO CORREIA & FILHOS, SA.	06/2009	CONSTRUÇÃO DA PISCINA MUNICIPAL DE TERRAS DE BOURO	06-03-2009	1.298.898,09	a	599	31-03-2009	29-04-2010	401.897,47			401.897,47	640.856,19			640.856,19	
ANTÓNIO ALBINO GARCIA DOMINGUES	09/2009	RECUPERAÇÃO/ADPATAÇÃO DA ANTIGA ESCOLA PRIMÁRIA PARA CENTRO DE INTERPRETAÇÃO DA ROTA DOS MOINHOS - SANTA ISABEL	04-06-2009	30.700,39	g			28-09-2009	22.072,70			22.072,70	32.235,26			32.235,26	
ARLINDO CORREIA & FILHOS, SA.	11/2009	REQUALIFICAÇÃO DA VIA DE ACESSO À PONTE DE SOUTO	10-09-2009	146.985,00	g			04-02-2010	132.521,12			132.521,12	132.521,12			132.521,12	
DOMINGOS PEDROSA BARRETO, LDA.	12/2009	REQUALIFICAÇÃO DE VIAS MUNICIPAIS	21-09-2009	135.070,00	g			10-03-2010	40.845,00			40.845,00	141.823,50			141.823,50	
DOMINGOS PEDROSA BARRETO, LDA.	13/2009	REQUALIFICAÇÃO DE VIAS MUNICIPAIS 2	19-10-2009	131.655,00	g			11-02-2010	118.155,31			118.155,31	118.155,31			118.155,31	
CJR - CÂNDIDO JOSÉ RODRIGUES, SA	19/2007	PAVIMENTAÇÃO DO ACESSO À Pousada da Juventude / S. JOÃO DO CAMPO	11-07-2007	13.694,00	g			06-07-2010	14.378,70			14.378,70	14.378,70			14.378,70	
CALANOR - SOCIEDADE PICHELARIA E AQUECIMENTO CENTRAL. LDA	21/2008	INFRA-ESTRUTURAS DE DISTRIBUIÇÃO DE ÁGUA NO LUGAR DE VILAR A MONTE, FREGUESIA DE VALDOSENDE	11-09-2008	92.582,76	j			05-05-2010	21.927,28			21.927,28	87.094,19			87.094,19	
DOMINGOS PEDROSA BARRETO, LDA.	22/2008	INFRA-ESTRUTURAÇÃO NO VALE DO CÁVADO: DISTRIBUIÇÃO DE ÁGUA NA RUA 6 EM PAREDELA NA FREGUESIA DE VALDOZENDE	11-09-2008	69.538,10	j			10-03-2010	25.365,44			25.365,44	73.014,99			73.014,99	
CALANOR - SOCIEDADE PICHELARIA E AQUECIMENTO CENTRAL. LDA	25/2008	INSTALAÇÃO DE REDES DE ADUÇÃO/DISTRIBUIÇÃO EM VALDOSENDE, LUGARES DE VILAR A MONTE, PARADELA E ASSENTO E RESTAURO DAS CAPTAÇÕES DO CARVALHINHO E DA QUINTA DA BARRANHA - ABASTECIMENTO DE ÁGUA	10-10-2008	34.280,00	j			17-03-2010	3.772,49			3.772,49	35.994,00			35.994,00	
CALANOR - SOCIEDADE PICHELARIA E AQUECIMENTO CENTRAL. LDA	26/2008	REABILITAÇÃO E AMPLIAÇÃO DA REDE DE ÁGUAS RESIDUAIS EM VALDOZENDE, LUGARES DE PARADELA E AGLOMERADO ENTRE VILAR A MONTE E CHAMADOURO - ÁGUAS RESIDUAIS	10-10-2008	123.967,25	j			25-01-2010	68.025,50			68.025,50	130.165,61			130.165,61	
DOMINGOS PEDROSA BARRETO, LDA.	27/2008	INFRA-ESTRUTURAÇÃO NO VALE DO HOMEM: EXECUÇÃO DE PAVIMENTO EM BETÃO BETUMINOSO E MUROS DE SUPORTE PARA CONTENÇÃO DA PLATAFORMA DO ARRUAMENTO EM BETÃO ARMADO, NO LUGAR DE CAVACADOURO, MOIMENTA	10-10-2008	53.760,00	j			25-01-2010	20.475,00			20.475,00	56.448,00			56.448,00	
ARLINDO CORREIA & FILHOS, SA.	32/2004	AMPLIAÇÃO/REMODELAÇÃO DE INSTALAÇÕES DA DIVISÃO DE PLANEAMENTO E URBANISMO E GABINETES DE APOIO À PRESIDÊNCIA	24-11-2004	75.774,35	g			26-03-2010	18.359,76			18.359,76	73.432,21			73.432,21	
DOMINGOS CARVALHO, S.A.	35/2008	CENTRO DE INTERPRETAÇÃO DO GARRANO - ALTERAÇÕES ÀS BOXES E ARRANJOS EXTERIORES	21-10-2008	124.503,63	j			26-05-2010	37.030,58			37.030,58	128.144,70			128.144,70	
CONSTANTINO & COSTA, LDA	04/2008	RECUPERAÇÃO DA CASA DO LATIM	10-03-2008	195.658,10				29-04-2010		7.467,76		7.467,76	197.658,36	7.467,76		205.126,12	
DOMINGOS PEDROSA BARRETO, LDA.	05/2010	MANUTENÇÃO DE ESTRADAS	29-09-2010	146.875,00	A			12-11-2010	85.000,00			85.000,00	85.000,00			85.000,00	
URBANOP- URBANIZAÇÃO E OBRAS PUBLICAS, LDA	09/2010	REQUALIFICAÇÃO DE VIAS MUNICIPAIS	09-12-2010	118.875,78	g			27-12-2010	112.327,12			112.327,12	112.327,12			112.327,12	
ARLINDO CORREIA & FILHOS, SA.	36/2008	CONSTRUÇÃO DO CENTRO ESCOLAR DO AGRUPAMENTO DE ESCOLAS DO VALE DO HOMEM	3-11-2008	1.957.578,74	a	1557	25-03-2009	17-03-2010	125.902,05			125.902,05	2.013.006,50			2.013.006,50	

Entidade	Contrato					Visto do T. C.		Data do Primeiro Pagamento	Pagamentos da Gerência				Pagamentos Acumulados				Observações
	Objecto	Data	Valor	Mod. Adj.	Número Registo	Data	Trabalhos Normais		Revisão de Preços	Trabalhos a Mais	TOTAL	Trabalhos Normais	Revisão de Preços	Trabalhos a Mais	TOTAL		
Prestação de serviços																	
SUMA - MATOSINHOS SERVIÇOS URBANOS, S.A.	06-2008	CONTROLO DA QUALIDADE DE ÁGUAS RESIDUAIS NO CONCELHO	27-08-2008	21.938,05	i			17-02-2010	309,73			309,73	26.249,91			26.249,91	
SKILLMIND - CONSULTADORIA DE GESTÃO E FORMAÇÃO, LDA	01-2010	PRESTAÇÃO DE SERVIÇOS - IMPLEMENTAÇÃO DO SIADAP 1, 2 E 3 - RENOVAR CONTRATO PARA OS ANOS DE 2011 E 2012	26-2-2010	9.800,00	A			25-05-2010	11.760,00			11.760,00	11.760,00			11.760,00	
Aquisição de bens																	
APTRA CONSULTADORIA EM SISTEMAS DE INFORMAÇÃO, LDA	02-2010	AQUISIÇÃO DE LICENCIAMENTO E PARAMETRIZAÇÃO DE SOLUÇÃO INFORMÁTICA ERP PARA A GESTÃO AUTARQUICA	08-09-2010	111.208,00	A			22-12-2010	19.384,20			19.384,20	19.384,20			19.384,20	
CARCLASSE (BRAGA), SA	03-2010	AQUISIÇÃO DE MINI-AUTOCARRO	04-10-2010	54.000,00	A			04-10-2010	65.340,00			65.340,00	65.340,00			65.340,00	
NOVABASE - INFRAESTRUTURAS E INTEGRAÇÃO DE SISTEMAS INFORMÁTICOS, SA	04-2010	REFORMULAÇÃO DE INFRAESTRUTURAS DOS SISTEMA INFORMÁTICO (CENTRO DE DADOS E COMUNICAÇÃO)	21-12-2010	125.212,55	A			22-12-2010	40.443,72			40.443,72	40.443,72			40.443,72	
CARCLASSE (BRAGA), SA	07-2010	AQUISIÇÃO DE MERCEDES-BENZ 9 LUGARES	04-11-2010	27.400,00	G			21-12-2010	3.154,00			3.154,00	3.154,00			3.154,00	
TOTAL				5.487.462,92					1.407.189,67	7.467,76	66.501,35	1.481.158,78	4.578.969,77	7.467,76	66.501,35	4.652.938,88	

Modalidades de Adjudicação			
Tipo	Designação	Tipo	Designação
A	Concurso público	d	Concurso limitado sem a apresentação de candidaturas
B	Concurso limitado com prévia qualificação	e	Por negociação com publicação prévia de anúncio
C	Concurso limitado com apresentação de candidaturas	f	Por negociação sem publicação prévia de anúncio
D	Concurso limitado sem apresentação de candidaturas	g	Ajuste directo
E	Por negociação com publicação prévia de anúncio	h	Concurso público sem publicação de anúncio
F	Por negociação sem publicação prévia de anúncio	i	Procedimento com consulta prévia
G	Ajuste directo	j	Concurso limitado sem publicação de anúncio
H	Concurso Público Internacional	l	Concurso limitado
I	Consulta Prévia	m	Procedimento por negociação
a	Concurso público	n	Por negociação sem apresentação prévia de candidaturas
b	Concurso limitado com prévia qualificação	o	Procedimento por negociação sem publicação prévia de anúncio
c	Concurso limitado com a apresentação de candidaturas		

Transferências Correntes - Despesa	18
---	-----------

Designação da entidade	Município de Terras de Bouro
-------------------------------	-------------------------------------

Gerência	1 de Janeiro a 31 de Dezembro de 2010
-----------------	--

Disposições Legais	Entidade Beneficiária	Transferências efectuadas	OBS.
al b) do nº 4 do artº. 64º do Dec-Lei nº. 169/99 de 18/09	ANTONIO BENTO PEREIRA	2.268,75	
al b) do nº 4 do artº. 64º do Dec-Lei nº. 169/99 de 18/09	ANTÓNIO JOAQUIM GONÇALVES RODRIGUES	10.000,00	
al b) do nº 4 do artº. 64º do Dec-Lei nº. 169/99 de 18/09	ASSOC. HUM DOS BOMBEIROS VOL. DE TERRAS DE BOURO	50.000,00	
al b) do nº 4 do artº. 64º do Dec-Lei nº. 169/99 de 18/09	ASSOCIAÇÃO AMIGOS DA SEARA	195,00	
al b) do nº 4 do artº. 64º do Dec-Lei nº. 169/99 de 18/09	ASSOCIAÇÃO CULTURAL "LÍRIO DO GERÊS"	2.600,00	
al b) do nº 4 do artº. 64º do Dec-Lei nº. 169/99 de 18/09	ASS. CULTURAL DE TOCADORES DE CONCERTINAS DE TERRAS DE BOURO	950,00	
al b) do nº 4 do artº. 64º do Dec-Lei nº. 169/99 de 18/09	ASSOCIAÇÃO CULTURAL NOVA VIDA DA BALANÇA	533,00	
al b) do nº 4 do artº. 64º do Dec-Lei nº. 169/99 de 18/09	ASSOCIAÇÃO DESPORTIVA DE TERRAS DE BOURO	63.090,00	
al b) do nº 4 do artº. 64º do Dec-Lei nº. 169/99 de 18/09	ASSOCIAÇÃO DESPORTIVA E RECREATIVA DE CARVALHEIRA	200,00	
al b) do nº 4 do artº. 64º do Dec-Lei nº. 169/99 de 18/09	ASSOCIAÇÃO DESPORTIVA, RECREATIVA E CULTURAL DE CHORENSE	500,00	
al b) do nº 4 do artº. 64º do Dec-Lei nº. 169/99 de 18/09	ASSOCIAÇÃO DO GRUPO DE ARTE E RECREIO DE VILAR DA VEIGA	200,00	
al b) do nº 4 do artº. 64º do Dec-Lei nº. 169/99 de 18/09	ASSOCIAÇÃO FLORESTAL DO CÁVADO	12.500,00	
al b) do nº 4 do artº. 64º do Dec-Lei nº. 169/99 de 18/09	BANDA MUSICAL DE CARVALHEIRA	25.530,00	
al b) do nº 4 do artº. 64º do Dec-Lei nº. 169/99 de 18/09	CALCEDÓNIA - FUNDAÇÃO PARA O DESENVOLVIMENTO RURAL	5.000,00	
al b) do nº 4 do artº. 64º do Dec-Lei nº. 169/99 de 18/09	CENTRO INF. MEDIAÇÃO E ARBITRAGEM CONSUMO VALE DO CÁVADO	938,32	
al b) do nº 4 do artº. 64º do Dec-Lei nº. 169/99 de 18/09	COMUNIDADE INTERMUNICIPAL DO CÁVADO	12.388,00	
al b) do nº 4 do artº. 64º do Dec-Lei nº. 169/99 de 18/09	COOPERATIVA AGRÍCOLA DE VALDOZENDE CRL	1.500,00	
al b) do nº 4 do artº. 64º do Dec-Lei nº. 169/99 de 18/09	CORPO NACIONAL DE ESCUTAS	200,00	
al b) do nº 4 do artº. 64º do Dec-Lei nº. 169/99 de 18/09	DEBURICIS CLUBE DE ARTE E RECREIO	300,00	
al b) do nº 4 do artº. 64º do Dec-Lei nº. 169/99 de 18/09	DOMINGOS ANTUNES RODRIGUES	1.000,00	
al b) do nº 4 do artº. 64º do Dec-Lei nº. 169/99 de 18/09	FREGUESIA DE VILAR DA VEIGA	967,81	
al b) do nº 4 do artº. 64º do Dec-Lei nº. 169/99 de 18/09	FREGUESIA DE VILAR DA VEIGA	2.000,00	
al b) do nº 4 do artº. 64º do Dec-Lei nº. 169/99 de 18/09	FÁBRICA DA IGREJA PAROQUIAL DE SANTO ANTONIO DE VILAR DA VEIGA	7.200,00	
al b) do nº 4 do artº. 64º do Dec-Lei nº. 169/99 de 18/09	GRUPO CULTURAL, DESPORTIVO E RECREATIVO DE RIO CALDO	16.000,00	
al b) do nº 4 do artº. 64º do Dec-Lei nº. 169/99 de 18/09	GRUPO DESPORTIVO DO GERÊS	48.121,41	
al b) do nº 4 do artº. 64º do Dec-Lei nº. 169/99 de 18/09	GRUPO DESPORTIVO, RECREATIVO E CULTURAL JUVENTUDE VALDOZENDE	3.050,00	
al b) do nº 4 do artº. 64º do Dec-Lei nº. 169/99 de 18/09	MOTOCUBE MOTARD'S SÓ FUMO	1.030,00	
al b) do nº 4 do artº. 64º do Dec-Lei nº. 169/99 de 18/09	RIO HOMEM-NÚCLEO DE CULTURA, DESPORTO, LAZER E AMBIENTE	7.537,50	
al b) do nº 4 do artº. 64º do Dec-Lei nº. 169/99 de 18/09	TUREL - TURISMO CULTURAL E RELIGIOSO	250,00	
al d) do nº 4 do artº 64 do Dec-Lei nº 169/99 de 18/09	ASSOCIAÇÃO CULTURAL DESPORTIVA DA RIBEIRA	600,00	
al f) nº 6 artº 34 Lei 169/99 redacção dada pela lei 5-A/2002	ADÉLIA MARIA SOARES LEITE	825,00	
al f) nº 6 artº 34 Lei 169/99 redacção dada pela lei 5-A/2002	ANA CARLA PEREIRA ROUPAR LEITE	825,00	
al f) nº 6 artº 34 Lei 169/99 redacção dada pela lei 5-A/2002	ANA CLÁUDIA FERNANDES MARTINS	825,00	
al f) nº 6 artº 34 Lei 169/99 redacção dada pela lei 5-A/2002	ANA INACIA DA SILVA GONÇALVES	550,00	
al f) nº 6 artº 34 Lei 169/99 redacção dada pela lei 5-A/2002	ANA RAQUEL MARQUES DE SOUSA	550,00	
al f) nº 6 artº 34 Lei 169/99 redacção dada pela lei 5-A/2002	ANDREIA FILIPA CAPELA RODRIGUES	550,00	
al f) nº 6 artº 34 Lei 169/99 redacção dada pela lei 5-A/2002	ANDREIA MAGUI FERNANDES PIRES	825,00	
al f) nº 6 artº 34 Lei 169/99 redacção dada pela lei 5-A/2002	ANTÓNIO ALEXANDRE LOPES FERNANDES	550,00	
al f) nº 6 artº 34 Lei 169/99 redacção dada pela lei 5-A/2002	BRYAN ANDRÉ DA CUNHA VICHE	825,00	
al f) nº 6 artº 34 Lei 169/99 redacção dada pela lei 5-A/2002	CARLOS ALBERTO ESTEVES MARQUES	825,00	
al f) nº 6 artº 34 Lei 169/99 redacção dada pela lei 5-A/2002	CATARINA LEAL SILVA	550,00	
al f) nº 6 artº 34 Lei 169/99 redacção dada pela lei 5-A/2002	CATHY AFONSO DIAS	550,00	
al f) nº 6 artº 34 Lei 169/99 redacção dada pela lei 5-A/2002	CLAÚDIA ALEXANDRA CAMPOS MARTINS	825,00	
al f) nº 6 artº 34 Lei 169/99 redacção dada pela lei 5-A/2002	CLEMENTINA DA CONÇEÇÃO SOARES RIBEIRO	825,00	
al f) nº 6 artº 34 Lei 169/99 redacção dada pela lei 5-A/2002	DANIEL TIAGO ANTUNES LOUREIRO	825,00	
al f) nº 6 artº 34 Lei 169/99 redacção dada pela lei 5-A/2002	DANIELA PATRICIA RIBEIRO CRACEL	825,00	
al f) nº 6 artº 34 Lei 169/99 redacção dada pela lei 5-A/2002	DANIELA PATRÍCIA RIBEIRO MARTINS	825,00	
al f) nº 6 artº 34 Lei 169/99 redacção dada pela lei 5-A/2002	DIDIA MARLENE ANTUNES VASCO	550,00	
al f) nº 6 artº 34 Lei 169/99 redacção dada pela lei 5-A/2002	DINA MANUELA FERREIRA GUEDES	825,00	
al f) nº 6 artº 34 Lei 169/99 redacção dada pela lei 5-A/2002	ELIA MARTINHA SOARES DIAS	550,00	
al f) nº 6 artº 34 Lei 169/99 redacção dada pela lei 5-A/2002	FILIPPE ESTEVES MARQUES	825,00	
al f) nº 6 artº 34 Lei 169/99 redacção dada pela lei 5-A/2002	FREGUESIA DA BALANÇA	553,72	
al f) nº 6 artº 34 Lei 169/99 redacção dada pela lei 5-A/2002	FREGUESIA DA RIBEIRA	550,21	
al f) nº 6 artº 34 Lei 169/99 redacção dada pela lei 5-A/2002	FREGUESIA DE BRUFE	543,95	
al f) nº 6 artº 34 Lei 169/99 redacção dada pela lei 5-A/2002	FREGUESIA DE CARVALHEIRA	554,79	
al f) nº 6 artº 34 Lei 169/99 redacção dada pela lei 5-A/2002	FREGUESIA DE CHAMOIM	553,03	

Disposições Legais	Entidade Beneficiária	Transferências efectuadas	OBS.
al f) nº 6 artº 34 Lei 169/99 redacção dada pela lei 5-A/2002	FREGUESIA DE CHORENSE	558,69	
al f) nº 6 artº 34 Lei 169/99 redacção dada pela lei 5-A/2002	FREGUESIA DE CIBÕES	556,31	
al f) nº 6 artº 34 Lei 169/99 redacção dada pela lei 5-A/2002	FREGUESIA DE GONDORIZ	552,56	
al f) nº 6 artº 34 Lei 169/99 redacção dada pela lei 5-A/2002	FREGUESIA DE MOIMENTA	564,35	
al f) nº 6 artº 34 Lei 169/99 redacção dada pela lei 5-A/2002	FREGUESIA DE MOIMENTA	300,00	
al f) nº 6 artº 34 Lei 169/99 redacção dada pela lei 5-A/2002	FREGUESIA DE RIO CALDO	956,04	
al f) nº 6 artº 34 Lei 169/99 redacção dada pela lei 5-A/2002	FREGUESIA DE SOUTO	559,54	
al f) nº 6 artº 34 Lei 169/99 redacção dada pela lei 5-A/2002	FREGUESIA DE VALDOZENDE	565,44	
al f) nº 6 artº 34 Lei 169/99 redacção dada pela lei 5-A/2002	FREGUESIA DE VILAR	547,79	
al f) nº 6 artº 34 Lei 169/99 redacção dada pela lei 5-A/2002	FREGUESIA DO CAMPO DO GERÊS	547,66	
al f) nº 6 artº 34 Lei 169/99 redacção dada pela lei 5-A/2002	FREGUESIA DO MONTE	547,55	
al f) nº 6 artº 34 Lei 169/99 redacção dada pela lei 5-A/2002	HUGO VIRGILIO PEREIRA ROUPAR LEITE	825,00	
al f) nº 6 artº 34 Lei 169/99 redacção dada pela lei 5-A/2002	INÊS DA SILVA FERNANDES	825,00	
al f) nº 6 artº 34 Lei 169/99 redacção dada pela lei 5-A/2002	ISABEL DO CARMO LOPES FERNANDES	825,00	
al f) nº 6 artº 34 Lei 169/99 redacção dada pela lei 5-A/2002	JOAO MARIA RAMALHO DE CAMPOS	825,00	
al f) nº 6 artº 34 Lei 169/99 redacção dada pela lei 5-A/2002	JOSÉ ARTUR DIAS RODRIGUES	825,00	
al f) nº 6 artº 34 Lei 169/99 redacção dada pela lei 5-A/2002	JOÃO DUARTE DE SOUSA GONÇALVES	825,00	
al f) nº 6 artº 34 Lei 169/99 redacção dada pela lei 5-A/2002	JULIANA LEAL SILVA	550,00	
al f) nº 6 artº 34 Lei 169/99 redacção dada pela lei 5-A/2002	JUNTA DE FREGUESIA DE COVIDE	554,88	
al f) nº 6 artº 34 Lei 169/99 redacção dada pela lei 5-A/2002	LIDÍA SOFIA ARAÚJO DOMINGUES	825,00	
al f) nº 6 artº 34 Lei 169/99 redacção dada pela lei 5-A/2002	LILIANA SOFIA DA SILVA SIMÕES	825,00	
al f) nº 6 artº 34 Lei 169/99 redacção dada pela lei 5-A/2002	LUÍS TIAGO MARTINS	825,00	
al f) nº 6 artº 34 Lei 169/99 redacção dada pela lei 5-A/2002	MARIA JOÃO DA SILVA E SOUSA	550,00	
al f) nº 6 artº 34 Lei 169/99 redacção dada pela lei 5-A/2002	MARINA ISABEL MARTINS PIRES	550,00	
al f) nº 6 artº 34 Lei 169/99 redacção dada pela lei 5-A/2002	MARTA MARIA FIGUEIRAS DE ARAUJO	825,00	
al f) nº 6 artº 34 Lei 169/99 redacção dada pela lei 5-A/2002	NANCY DIAS FREITAS	550,00	
al f) nº 6 artº 34 Lei 169/99 redacção dada pela lei 5-A/2002	PAULO MIGUEL FERREIRA DE CARVALHO	825,00	
al f) nº 6 artº 34 Lei 169/99 redacção dada pela lei 5-A/2002	SALOMÉ LEAL DA SILVA	825,00	
al f) nº 6 artº 34 Lei 169/99 redacção dada pela lei 5-A/2002	SANDRA ISABEL RODRIGUES BARROSO	550,00	
al f) nº 6 artº 34 Lei 169/99 redacção dada pela lei 5-A/2002	SARA CRISTINA SOARES MADEIRA	550,00	
al f) nº 6 artº 34 Lei 169/99 redacção dada pela lei 5-A/2002	SARA ISABEL DIAS MACHADO	825,00	
al f) nº 6 artº 34 Lei 169/99 redacção dada pela lei 5-A/2002	SILVIA CRISTINA DA FONSECA PIMENTEL	825,00	
al f) nº 6 artº 34 Lei 169/99 redacção dada pela lei 5-A/2002	SILVIA PATRICIA RIBEIRO DIAS	825,00	
al f) nº 6 artº 34 Lei 169/99 redacção dada pela lei 5-A/2002	SILVIO PEREIRA DA SILVA	825,00	
al f) nº 6 artº 34 Lei 169/99 redacção dada pela lei 5-A/2002	SUSANA CRISTINA FERREIRA DA CUNHA	825,00	
al f) nº 6 artº 34 Lei 169/99 redacção dada pela lei 5-A/2002	SÓNIA PEREIRA COELHO	825,00	
al f) nº 6 artº 34 Lei 169/99 redacção dada pela lei 5-A/2002	TANIA SOFIA RODRIGUES DIAS	550,00	
al f) nº 6 artº 34 Lei 169/99 redacção dada pela lei 5-A/2002	TANIA SOFIA VIEIRA MAIA	550,00	
al f) nº 6 artº 34 Lei 169/99 redacção dada pela lei 5-A/2002	TIAGO DANIEL PEREIRA OLIVEIRA	550,00	
al f) nº 6 artº 34 Lei 169/99 redacção dada pela lei 5-A/2002	TIAGO MANUEL LOUREIRO GONÇALVES	825,00	
al f) nº 6 artº 34 Lei 169/99 redacção dada pela lei 5-A/2002	TIAGO MARCELO DE OLIVEIRA DIAS	825,00	
al f) nº 6 artº 34 Lei 169/99 redacção dada pela lei 5-A/2002	TÂNIA MAFALDA DA COSTA LOMBA	825,00	
al f) nº 6 artº 34 Lei 169/99 redacção dada pela lei 5-A/2002	VANESSA ALEXANDRA PEREIRA OLIVEIRA	825,00	
al f) nº 6 artº 34 Lei 169/99 redacção dada pela lei 5-A/2002	VERÓNICA DA SILVA FERREIRA	550,00	
al f) nº 6 artº 34 Lei 169/99 redacção dada pela lei 5-A/2002	VIVIANE COELHO RODRIGUES	825,00	
al f) nº 6 artº 34 Lei 169/99 redacção dada pela lei 5-A/2002	YORICK THIERRY DA CUNHA VICHE	825,00	
al f) nº 6 artº 34 Lei 169/99 redacção dada pela lei 5-A/2002	ÂNGELA MARIA MARTINS SOARES	825,00	
al l) do nº 1 do artº. 64 do Dec-Lei nº. 169/99 de 18/09	AGRUPAMENTO DE ESCOLAS DE RIO CALDO	2.180,00	
al l) do nº 1 do artº. 64 do Dec-Lei nº. 169/99 de 18/09	AGRUPAMENTO DE ESCOLAS DE RIO CALDO	4.799,35	
al l) do nº 1 do artº. 64 do Dec-Lei nº. 169/99 de 18/09	AGRUPAMENTO DE ESCOLAS DE TERRAS DE BOURO	7.660,00	
al l) do nº 1 do artº. 64 do Dec-Lei nº. 169/99 de 18/09	AGRUPAMENTO DE ESCOLAS DO VALE DO HOMEM	4.310,00	
al l) do nº 1 do artº. 64 do Dec-Lei nº. 169/99 de 18/09	AGRUPAMENTO DE ESCOLAS DO VALE DO HOMEM	3.394,00	
al l) do nº 1 do artº. 64 do Dec-Lei nº. 169/99 de 18/09	ASS. DE ESTUDANTES DA ESC.PADRE MARTINS CAPELA	200,00	
al m) do nº 2 do artº53 Lei 169/99 e art 14 da Lei 172/99	ASSOC. DE DES. DAS REGIÕES DO PARQUE NACIONAL DA PENEDA-GERÊS	520,00	
al m) do nº 2 do artº53 Lei 169/99 e art 14 da Lei 172/99	ASSOC. DE DES. DAS REGIÕES DO PARQUE NACIONAL DA PENEDA-GERÊS	5.000,00	
al m) do nº 2 do artº53 Lei 169/99 e art 14 da Lei 172/99	ASSOCIAÇÃO EUROPEIA DOS ELEITOS DA MONTANHA	850,00	
al m) do nº 2 do artº53 Lei 169/99 e art 14 da Lei 172/99	ASSOCIAÇÃO NACIONAL DE MUNICÍPIOS PORTUGUESES	5.113,00	
al m) do nº 2 do artº53 Lei 169/99 e art 14 da Lei 172/99	ASSOCIAÇÃO NACIONAL DE MUNICÍPIOS PORTUGUESES	1.000,00	
al m) do nº 2 do artº53 Lei 169/99 e art 14 da Lei 172/99	TURISMO DO PORTO E NORTE DE PORTUGAL, E.R.	1.500,00	
al o) do nº. 1 do artº. 64º. do Decreto-Lei nº. 169/99 de 18/09	CLUBE DE TRABALHADORES DA C.M. DE TERRAS DE BOURO	16.250,00	
TOTAL		380.242,65	

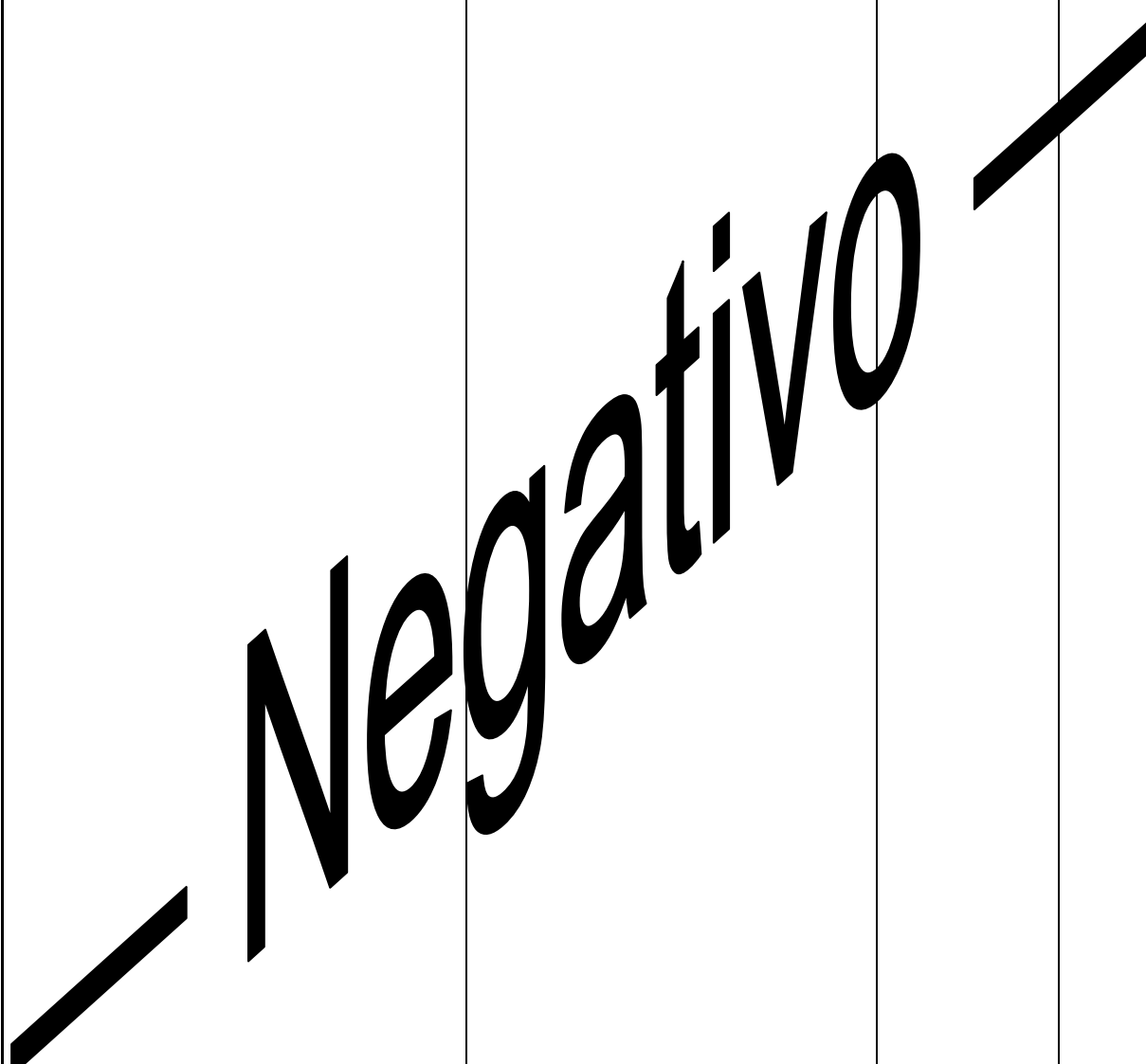
Transferências de Capital – Despesa			19
Designação da entidade	Município de Terras de Bouro		
Gerência	1 de Janeiro a 31 de Dezembro de 2010		
Disposições Legais	Entidade Beneficiária	Transferências efectuadas	OBS
			
Total			

Subsídios Concedidos		20
Designação da entidade	Município de Terras de Bouro	
Gerência	1 de Janeiro a 31 de Dezembro de 2010	

Disposições Legais	Finalidade	Entidade Beneficiária	Subsídios Pagos	OBS
Portaria n.º 128/2009, DR n.º 21, Série I de 30/01	Contrato Inserção Emprego	ANGELINA ARAÚJO DE SOUSA	936,25	
Portaria n.º 128/2009, DR n.º 21, Série I de 30/01	Contrato Inserção Emprego	ANTONIO CARLOS RODRIGUES FERNANDES	3.772,98	
Portaria n.º 128/2009, DR n.º 21, Série I de 30/01	Contrato Inserção Emprego	ANTÓNIO ADÉRITO DA COSTA MACHADO	972,56	
Portaria n.º 128/2009, DR n.º 21, Série I de 30/01	Contrato Inserção Emprego	CLEMENTINA MARTINS RODRIGUES FERREIRA	425,63	
Portaria n.º 128/2009, DR n.º 21, Série I de 30/01	Contrato Inserção Emprego	CONCEIÇÃO MARIA RIBEIRO MARTINS	69,85	
Portaria n.º 128/2009, DR n.º 21, Série I de 30/01	Contrato Inserção Emprego	CRISTINA MANUELA VIANA JANELA	335,36	
Portaria n.º 128/2009, DR n.º 21, Série I de 30/01	Contrato Inserção Emprego	FERNANDA MARIA ROUPAR GONÇALVES	85,40	
Portaria n.º 128/2009, DR n.º 21, Série I de 30/01	Contrato Inserção Emprego	FERNANDO DA SILVA MORGADO	4.583,47	
Portaria n.º 128/2009, DR n.º 21, Série I de 30/01	Contrato Inserção Emprego	FERNANDO JOSÉ RODRIGUES DA SILVA	5.044,60	
Portaria n.º 128/2009, DR n.º 21, Série I de 30/01	Contrato Inserção Emprego	FRANCELINA MARIA R. GONÇALVES	251,52	
Portaria n.º 128/2009, DR n.º 21, Série I de 30/01	Contrato Inserção Emprego	IDALINA MANUELA GUIMARÃES SILVA	13,97	
Portaria n.º 128/2009, DR n.º 21, Série I de 30/01	Contrato Inserção Emprego	ILDA DELFINA DA COSTA VIEIRA	433,07	
Portaria n.º 128/2009, DR n.º 21, Série I de 30/01	Contrato Inserção Emprego	ISABEL MARIA DA ROCHA CARVALHO	586,88	
Portaria n.º 128/2009, DR n.º 21, Série I de 30/01	Contrato Inserção Emprego	ISABEL MARIA DIAS MARTINS	586,88	
Portaria n.º 128/2009, DR n.º 21, Série I de 30/01	Contrato Inserção Emprego	JORGE DE OLIVEIRA DA SILVA	3.772,98	
Portaria n.º 128/2009, DR n.º 21, Série I de 30/01	Contrato Inserção Emprego	JOSÉ MARIA LEITÃO JANELA	1.998,28	
Portaria n.º 128/2009, DR n.º 21, Série I de 30/01	Contrato Inserção Emprego	JOÃO ANTÓNIO DA SILVA MARTINS	1.072,26	
Portaria n.º 128/2009, DR n.º 21, Série I de 30/01	Contrato Inserção Emprego	JOÃO MIGUEL MARQUES SOUSA	5.044,60	
Portaria n.º 128/2009, DR n.º 21, Série I de 30/01	Contrato Inserção Emprego	JÚLIO FILIPE DE OLIVEIRA ANTUNES	801,12	
Portaria n.º 128/2009, DR n.º 21, Série I de 30/01	Contrato Inserção Emprego	LUCINDA DE JESUS MENDES CARVALHO	614,84	
Portaria n.º 128/2009, DR n.º 21, Série I de 30/01	Contrato Inserção Emprego	MARIA ALICE DE SA E SOUSA	318,78	
Portaria n.º 128/2009, DR n.º 21, Série I de 30/01	Contrato Inserção Emprego	MARIA DE FÁTIMA LOUREIRO FERREIRA	377,24	
Portaria n.º 128/2009, DR n.º 21, Série I de 30/01	Contrato Inserção Emprego	MARIA EUFÉLIA LANDEIRA GONÇALVES	352,16	
Portaria n.º 128/2009, DR n.º 21, Série I de 30/01	Contrato Inserção Emprego	MARIA JÚLIA DO LAGO GARCIA COSTA	5.044,60	
Portaria n.º 128/2009, DR n.º 21, Série I de 30/01	Contrato Inserção Emprego	MARIA MANUELA FERREIRA TOMADA DE FREITAS	444,35	
Portaria n.º 128/2009, DR n.º 21, Série I de 30/01	Contrato Inserção Emprego	MARIA RODRIGUES NUNES	685,15	
Portaria n.º 128/2009, DR n.º 21, Série I de 30/01	Contrato Inserção Emprego	MARIA TERESA PEREIRA DA ROCHA	344,27	
Portaria n.º 128/2009, DR n.º 21, Série I de 30/01	Contrato Inserção Emprego	NUNO MANUEL DE CARVALHO FERNANDES	304,61	
Portaria n.º 128/2009, DR n.º 21, Série I de 30/01	Contrato Inserção Emprego	PALMIRA DE JESUS DA SILVA BARBOSA	85,40	
Portaria n.º 128/2009, DR n.º 21, Série I de 30/01	Contrato Inserção Emprego	PEDRO ALEXANDRE DE BRITO PEREIRA	0,00	
Portaria n.º 128/2009, DR n.º 21, Série I de 30/01	Contrato Inserção Emprego	ROSA MARIA DA SILVA RIBEIRO	790,96	
Portaria n.º 128/2009, DR n.º 21, Série I de 30/01	Contrato Inserção Emprego	SANDRA MACHADO DE SOUSA	3.772,98	
Portaria n.º 128/2009, DR n.º 21, Série I de 30/01	Contrato Inserção Emprego	SANDRA MARIA MARTINS GONÇALVES	701,29	
Portaria n.º 128/2009, DR n.º 21, Série I de 30/01	Contrato Inserção Emprego	SEBASTIÃO RIBEIRO PIRES DE FREITAS	223,23	
Portaria n.º 128/2009, DR n.º 21, Série I de 30/01	Contrato Inserção Emprego	SUSANA MARIA LAGES FERNANDES	301,75	
Portaria n.º 128/2009, DR n.º 21, Série I de 30/01	Contrato Inserção Emprego	SUSETTE MARINA CUNHA DA SILVA	1.187,81	
Portaria n.º 128/2009, DR n.º 21, Série I de 30/01	Contrato Inserção Emprego	TERESA DA CONCEIÇÃO DIAS MARTINS	2.096,10	
Portaria n.º 128/2009, DR n.º 21, Série I de 30/01	Contrato Inserção Emprego	TERESA DE JESUS RIBEIRO PEREIRA SILVA	502,96	
Portaria n.º 128/2009, DR n.º 21, Série I de 30/01	Contrato Inserção Emprego	TERESA MARIA CARDOSO PEREIRA	93,94	
al g) do n.º 1 do art.º 68º do Dec-Lei n.º 169/99, de 18/09	Indemnização	GLOBAL - COMPANHIA DE SEGUROS, SA.	500,00	
TOTAL			49.530,08	

Transferências Correntes – Receita	21
---	-----------

Designação da entidade	Município de Terras de Bouro
------------------------	------------------------------

Gerência	1 de Janeiro a 31 de Dezembro de 2010
----------	---------------------------------------

Disposições Legais	Entidade Financiadora	Transferências Orçadas	Transferências Obtidas	OBS
	INSTITUTO DE EMPREGO E FORMAÇÃO PROFISSIONAL	25.000,00	29.688,99	
	INSTITUTO DE GESTÃO FINANCEIRA DA SEGURANÇA SOCIAL	25.000,00	9.448,62	
	DIRECÇÃO-GERAL DAS AUTARQUIAS LOCAIS	119.000,00	38.996,00	
	DIRECÇÃO-GERAL DAS AUTARQUIAS LOCAIS	3.430.042,00	3.471.845,00	
	DIRECÇÃO-GERAL DAS AUTARQUIAS LOCAIS	149.950,00	143.698,00	
	DIRECÇÃO-GERAL DAS AUTARQUIAS LOCAIS	43.348,00	27.882,00	
	INSTITUTO DE EMPREGO E FORMAÇÃO PROFISSIONAL	217.000,00	19.869,34	
	PROGRAMA OPERACIONAL POTENCIAL HUMANO	217.000,00	32.458,71	
	DIRECÇÃO REGIONAL DE EDUCAÇÃO DO NORTE	885.000,00	183.077,93	
	MINISTÉRIO DA EDUCAÇÃO - GABINETE DE GESTÃO FINANCEIRA	885.000,00	709.232,81	
	IFADAP - INSTITUTO DE FINANCIAMENTO E APOIO AO D. DA AGRICULTURA E PESCAS	84.000,00	44.333,35	
	INSTITUTO DE EMPREGO E FORMAÇÃO PROFISSIONAL	84.000,00	18.195,59	
	INSTITUTO DE GESTÃO FINANCEIRA DA SEGURANÇA SOCIAL	84.000,00	9.448,62	
	MINISTÉRIO DA ADMINISTRAÇÃO INTERNA	84.000,00	10.234,32	
TOTAL		4.953.340,00	4.748.409,28	

Transferências de Capital – Receita	22
--	-----------

Designação da entidade	Município de Terras de Bouro
-------------------------------	------------------------------

Gerência	1 de Janeiro a 31 de Dezembro de 2010
-----------------	---------------------------------------

Disposições Legais	Entidade Financiadora	Transferências Orçadas	Transferências Obtidas	OBS
	ASSOC. DE DES. DAS REGIÕES DO PARQUE NACIONAL DA PENEDA-GERÊS	5.297.200,00	5.000,00	
	COMISSÃO DE COORDENAÇÃO E DESENVOLVIMENTO REGIONAL DO NORTE	5.297.200,00	107.850,00	
	DIRECÇÃO-GERAL DAS AUTARQUIAS LOCAIS	2.286.694,00	2.314.564,00	
	INSTITUTO FINANCEIRO PARA DESENVOLVIMENTO REGIONAL, IP	5.297.200,00	96.879,01	
	MINISTÉRIO DA EDUCAÇÃO - GABINETE DE GESTÃO FINANCEIRA	40.000,00	40.000,00	
	MINISTÉRIO DO AMBIENTE, DO ORDENAMENTO DO TERRITÓRIO E DO DESENVOLVIMENTO REGIONAL	5.297.200,00	445.361,50	
	INSTITUTO FINANCEIRO PARA O DESENVOLVIMENTO REGIONAL, IP	5.297.200,00	525.953,69	
TOTAL		7.623.894,00	3.535.608,20	

Subsídios Obtidos	23
--------------------------	-----------

Designação da entidade	Município de Terras de Bouro
------------------------	------------------------------

Gerência	1 de Janeiro a 31 de Dezembro de 2010
----------	---------------------------------------

Disposições Legais	Entidade Financiadora	Finalidade	Subsídios Previstos	Subsídios Recebidos	Observações
Negativo					
TOTAL					

Activos de Rendimento Fixo	24
-----------------------------------	-----------

Designação da entidade	Município de Terras de Bouro
------------------------	------------------------------

Gerência	1 de Janeiro a 31 de Dezembro de 2010
----------	---------------------------------------

DESCRIÇÃO DO ACTIVO	ENTIDADE DEVEDORA	VALOR EM 01 DE JANEIRO Valor Nominal	VALOR EM 31 DE DEZEMBRO		RENDIMENTO			OBS.
			Valor de Mercado	Valor Nominal	Valor de Mercado	Vencido E Cobrado	Vencido Por Cobrar	
(1)	(2)	(3)	(4)	(5)	(6)	(7)	(8)	(9)
A curto prazo								
A médio e longo prazo								
TOTAL								

Activos de Rendimento Variável	25
---------------------------------------	-----------

Designação da entidade	Município de Terras de Bouro
------------------------	------------------------------

Gerência	1 de Janeiro a 31 de Dezembro de 2010
----------	---------------------------------------

DESCRIÇÃO DO ACTIVO	ENTIDADE DEVEDORA	VALOR EM 01 DE JANEIRO		VALOR EM 31 DE DEZEMBRO		Juros Vencido e Recebidos	Juros Vencido e a Receber
		Juros Vencidos	Valor De Mercado	Valor Nominal	Valor De Mercado		
(1)	(2)	(3)	(4)	(5)	(6)	(7)	(8)
A curto prazo							
A médio e longo prazo							
TOTAL							

	Mapa dos empréstimos															26
Designação da entidade		Município de Terras de Bouro														
Gerência		1 de Janeiro a 31 de Dezembro de 2010														

Caracterização do Empréstimo	Data aprovação pela A.M.	Data de Contratação	Prazo	Anos Decorridos	Visto do TC		Finalidade do Empréstimo	Capital		Taxa de Juro		Encargos do Ano				Encargos do ano vencidos e não pagos	Dívida em 1 de Janeiro	Dívida em 31 de Dezembro	OBS
					Nº Registo	Data		Contratado	Utilizado	Inicial	Actual	Amortização	Juros	Total	Juros Mora				
Empréstimos de curto prazo																			
CAIXA DE CRÉDITO AGRICOLA	28-12-2009	25-02-2010	1			26-02-2010	N - APOIO À TESOUREARIA	500.000,00	300.000,00	1,57	1,57	300.000,00	1.266,48						
Total de empréstimos de curto prazo								500.000,00	300.000,00			300.000,00	1.266,48						

Empréstimos de médio e longo prazo

CAIXA GERAL DE DEPÓSITOS	25-09-1998	21-10-1998	15	12	40970	11-11-1998	N- Req Rede Viária/EM Bouças-Vergaço/ EM 304-EM 308/EM Vilarinho da Furna/Pavilhão Desp. Rio Caldo (d)	498.797,90	498.797,90	3,79	2,00	45.686,51	2.215,36				209.632,19	163.945,68	
CAIXA GERAL DE DEPÓSITOS	17-12-1999	29-12-1999	12	11	203	10-02-2000	I - Saneamento Básico (a)	222.663,38	214.034,18	1,18	1,18	23.376,19	584,52				47.092,89	23.716,70	
CAIXA GERAL DE DEPÓSITOS	17-12-1999	29-12-1999	12	11	204	10-02-2000	I – Arranj Urb Largo Feira Arruam Envolventes / Arranj Urb Gerês (a)	112.229,53	112.229,53	1,18	1,19	12.257,38	306,50				24.693,31	12.435,93	
CAIXA GERAL DE DEPÓSITOS	17-12-1999	29-12-1999	12	11	202	10-02-2000	I –Req Rede Viária/EM Bouças Vergaço/Via Circundante Sede Concelho/EM 304 EM 308/EM Vilarinho da Furna (a)	281.671,17	281.671,17	1,18	1,18	30.763,31	769,24				61.974,72	31.211,41	
CAIXA GERAL DE DEPÓSITOS	23-02-2001	11-05-2001	20	9	1637	05-07-2001	N - Arranj Urb Largo Feira/EM Barragem Vilarinho Furna a Brufe/Plano Rodoviário Municipal (d)	243.862,29	243.862,29	4,67	4,50	14.531,06	2.613,85				188.604,15	174.073,09	
CAIXA GERAL DE DEPÓSITOS	23-02-2001	11-05-2001	20	9	1636	05-07-2001	N - Plano Rodoviário Municipal (d)	319.230,65	319.230,65	4,67	4,50	19.441,78	3.497,20				252.342,35	232.900,57	
CAIXA GERAL DE DEPÓSITOS	29-06-2001	09-07-2001	20	9	2447	09-08-2001	I – Arranjo Urbanístico das Margens da Albufeira da Caniçada e Saneamento Básico (a)	748.196,85	748.196,85	3,79	4,00	44.133,89	8.060,95				573.536,20	529.402,31	
CAIXA GERAL DE DEPÓSITOS	29-06-2001	05-09-2001	20	9		06-09-2001	I – Intempéries (b)	498.797,90	498.797,90	2,23	2,15	29.555,65	2.451,81				368.232,41	338.676,76	
CAIXA GERAL DE DEPÓSITOS	23-02-2001	07-09-2001	20	9	3421	18-10-2001	I - EM da Barragem de Vilarinho da Furna a Brufe (a)	58.758,39	45.358,75	1,08	1,70	2.668,16	422,59				32.017,95	29.349,79	
CAIXA GERAL DE DEPÓSITOS	23-02-2001	07-09-2001	20	9	3422	18-10-2001	I - Arranj Urb Largo Feira e Arruamentos Envolventes(a)	82.301,65	78.192,07	1,00	1,45	4.599,54	728,49				55.194,37	50.594,83	
CAIXA DE CRÉDITO AGRICOLA	30-04-2003	15-05-2003	20	7	1437	11-09-2003	N – Cons Rede Viária/Parque Urbano/Rep Ed. Municipais (d)	520.988,40	520.988,40	3,12	1,79	28.943,80	7.051,68				405.213,20	376.269,40	
CAIXA DE CRÉDITO AGRICOLA	26-09-2003	02-10-2003	20	6	2692	04-12-2003	N - Complexo Desportivo de Terras de Bouro (d)	116.296,00	116.296,00	3,15	2,00	6.059,16	1.951,57				100.583,53	94.524,37	
CAIXA GERAL DE DEPÓSITOS	25-07-2004	03-09-2004	20	6	1732	21-09-2004	N- Req Rua Arnassó/Ter EB 2.3 P.Martins Capela /Centro Int Garrano/Portas PNPG/Marina Rio Caldo/Compl Desp TBouro/Cons Rede Viária/ Ren Parque Maq.Equipamento (d)	575.632,00	575.632,00	2,68	4,40	30.072,01	8.591,55				509.417,77	479.345,76	
CAIXA GERAL DE DEPÓSITOS	29-04-2005	11-05-2005	20	4	1329	28-07-2005	N - Piscinas Municipais/Mercado Municipal/Req Rede Viária/Ponte Souto/Ponte Pesqueiras (VHOMEM/Lima) (d)	632.283,00	582.283,00	1,50	4,94	33.443,58	6.754,50				566.552,22	533.108,64	
CAIXA GERAL DE DEPÓSITOS	16-09-2005	19-10-2005	20	4	2896	12-01-2006	N –Redes de Saneamento Básico e Abastecimento de Água (d)	248.661,00	248.661,00	3,09	4,28	13.596,55	2.746,57				237.796,12	224.199,57	
CAIXA GERAL DE DEPÓSITOS	30-06-2006	12-07-2006	20	4	1305	07-09-2006	N- Geira-Serra Gerês/ Calçetamentos/Plano Rod Municipal/Rede Viária/Saneamento Básico / Abastecimento Água/E. Florestal Pedra Bela/Centro Int Garrano (d)	411.699,00	411.699,00	3,44	3,98	21.784,94	5.310,82				411.699,00	389.914,06	
CAIXA DE CRÉDITO AGRICOLA	29-09-2006	10-10-2006	10	3	1769	07-12-2006	N – Ren Cons Parque Máquinas/Material de transporte (d)	207.370,00	207.370,00	3,60	1,12	25.179,61	1.971,42				195.369,61	170.190,00	
CAIXA DE CRÉDITO AGRICOLA	24-11-2006	04-12-2006	20	3	2092	25-01-2007	N- Redes de Saneamento Básico e Abastecimento de Água (d)	388.000,00	388.000,00	0,01	1,12	19.855,20	3.894,35				379.020,97	359.165,77	
CAIXA DE CRÉDITO AGRICOLA	27-04-2009	06-06-2009	20	1	1198	03-09-2009	N – Cen. Escolar Vale Homem Pavilhão Gimnodesportivo (d)	500.000,00	500.000,00	1,78	1,78		7.162,78				500.000,00	500.000,00	

Caracterização do Empréstimo	Data aprovação pela A.M.	Data de Contratação	Prazo	Anos Decorridos	Visto do TC		Finalidade do Empréstimo	Capital		Taxa de Juro		Encargos do Ano				Encargos do ano vencidos e não pagos	Dívida em 1 de Janeiro	Dívida em 31 de Dezembro	OBS
					Nº Registo	Data		Contratado	Utilizado	Inicial	Actual	Amortização	Juros	Total	Juros Mora				
INSTITUTO DA HABITAÇÃO E DA REABILITAÇÃO URBANA INSTITUTO DE TURISMO DE PORTUGAL	16-09-2005	22-11-2005	25	4	2988	23-11-2006	I - Construção de 12 fogos em Carvalheira Hab. Social (f)	297.507,00	294.996,47	4,50	4,50	10.900,80	3.869,92				272.424,41	261.523,61	
	24-02-2006	10-07-2006	6	3	1425	04-10-2006	I- Est Qual. Turística Margens da Albufeira da Caniçada (e)	90.900,46	83.762,23			25.648,23					64.120,57	38.472,34	
TOTAL								7.055.846,57	6.970.059,39			442.497,35	70.955,67				5.455.517,94	5.013.020,59	
Limite de Endividamento de médio e longo prazos.....								6.356.400,34	Limite de endividamento líquido								7.945.500,43		

OBSERVAÇÕES:

(a) Artigo 32.º da Lei n.º 42/98, na redacção dada pelo artigo 28.º do OE/2000;

(b) Decreto-Lei n.º 38-C/2001, de 8.02 (artigo 4.º da Lei n.º 2-A/2001, de 8.02);

(c) Al. b) N.º. 6 Artº.24 da Lei N.º. 42/98, 06.Agosto;

(d) Outros empréstimos de médio e longo prazo (não excepcionados e não incluídos nos pontos anteriores);

(e) N.º 7 do artigo 33.º da Lei n.º 60-A/2005, de 30.12 - OE/2006;

(f) N.º 9 do artigo 33.º do OE/2006 (Despacho 22 262/2006, de 3/11).

Outras dívidas a terceiros	27
-----------------------------------	-----------

Designação da entidade	Município de Terras de Bouro
-------------------------------	-------------------------------------

Gerência	1 de Janeiro a 31 de Dezembro de 2010
-----------------	--

Cod. Conta	Terceiro	Designação	Dívida em 1 de Janeiro	Dívida em 31 de Dezembro	OBS
Curto Prazo					
22.1		Fornecedores c/corrente	130.009,93	139.275,96	
	1000	MANUEL LOPES ANTUNES	417,11	1.841,18	
	1002	MANUEL COSTINHA NEVOA		2.652,10	
	1004	INSTITUTO DE GESTÃO E ADMINISTRAÇÃO PÚBLICA		296,45	
	101	IRMÃOS MACHADO DE SOUSA, LDA	9.136,07	11.809,72	
	1016	PALHÁGUA, L.DA	98,33	124,65	
	1017	CL DÉCOR - CARLOS ALBERTO ROUPAR LEITE	240,00		
	1030	FRANCISCO JOSÉ MACHADO	2.128,67	978,86	
	1034	ANTÓNIO FERNANDES DE BARROS - LUA DE MEL		4.475,00	
	1039	ARMANDO ANTÓNIO VILAR MAGALHÃES	110,00	330,00	
	104	RUI MANUEL DA COSTA DIAS	1.751,35	5.536,47	
	1040	MARIA DO CÉU RIBEIRO REBELO DA SILVA	559,96	863,88	
	1046	DESITÉCNICA-PAULO JORGE PIRES MOTA, LDA		1.349,15	
	1047	FERNANDO SIMÕES AMARO - CASA PAULA		57,18	
	105	TERRAIMAGEM E. P. P., LDA.	103,20	484,00	
	1067	AGOSTINHO DIAS MOURA	340,00	300,00	
	109	EMPRESA HOTELEIRA DO GERÊS, LDA.	735,90	20.032,35	
	1090	TAXI VALDROCIBÕES LDA.	660,00		
	115	PAULO DA CRUZ ALMEIDA ANTUNES	494,30	276,29	
	117	BRAVAL - VALORIZAÇÃO E TRATAMENTO RESÍDUOS SÓLIDOS URBANOS, S.A.	7.514,29	3.185,04	
	120	RODOVIÁRIA D'ENTRE DOURO E MINHO, S.A.	6.977,69	12.960,15	
	122	JOSÉ ALVES & FILHOS, LDA.	11.242,60	11.130,14	
	127	TAVARES & ANTUNES - REPRESENTAÇÕES, LDA.	121,92		
	143	MÁRIO GONÇALVES, LDA		5,69	
	155	BELTRÃO COELHO	1.874,86	1.254,60	
	1636	AMARESTUFAS FLORICULTURA LDA	260,00	55,00	
	1651	SOARES, CERQUEIRA & CUNHA, LDA	432,01	820,68	
	1655	EMÍLIO JOSÉ PIRES ROCHA	572,75	1.148,70	
	1668	IMPRESA MUNICIPALISTA - CÉSAR CASTELÃO & FILHOS, LDA	786,60		
	167	NOVAFRIO - COMÉRCIO DE APARELHOS DE FRIO	69,02		
	1680	PÚBLICO - COMUNICAÇÃO SOCIAL, SA	1.389,96	161,72	
	1685	JOÃO DA SILVA PINHEIRO & FILHOS, LDA	1.200,00		
	1686	CASA SARAIVA - COMERCIALIZAÇÃO DE TINTAS, UNIPESSOAL, LDA	48,98		
	1693	TÁXIS LOUREIRO & GRILO, LDA	225,00		
	1700	ALBINO PINTO LDA.	1.118,70		
	1702	GRAFICAMARES, LDA.	1.141,56		
	172	PAPELARIA ANTUNES - MARIA DE LA SALETE ARAÚJO ANTUNES		3.493,62	
	1735	TOTAL SAFE - NÃO USAR	185,76		
	1757	ANTÓNIO AUGUSTO ABREU MARTINS	405,72		
	1774	SOPRESTÍGIO - BANDEIRAS, LDA.	298,80		
	1781	SEGURIHIGIENE - SAUDE NO TRABALHO, SA	3.500,00		
	1790	CMP-CONSTRUÇÕES MODELARES PRÉ-FABRICADAS, LDA	30,24		
	1794	TAXIS ARNALDO AMARO E FILHOS LDA	382,20	1.558,20	
	184	GLOBAL NOTÍCIAS PUBLICAÇÕES, S.A.		108,90	
	185	JOSÉ ALMEIDA ANTUNES, HERDEIROS	219,30	831,00	
	1853	INSTITUTO ELECTROTÉCNICO PORTUGUÊS	264,00	48,40	
	1863	ADM REG DE SAUDE DO NORTE – SUB-REGIÃO DE SAÚDE DE BRAGA	403,20	338,80	
	187	ARCADA NOVA - COMUNICAÇÃO, MARKETING E PUBLICIDADE, SA		50,82	
	1875	VIEIRA- CULTURA E TURISMO	600,00		
	1877	ARMANDO CARVALHO FERNANDES	195,00		
	189	DIRENOR - COMUNICAÇÃO, ESTUDOS, CONSULT. E DIVULGAÇÃO REGIONAL, LDA.	13,00		
	1904	MANUEL DUARTE DOMINGUES & FILHOS MÁQUINAS E EQUIPAMENTOS	1.132,54		
	1916	ALZILINDA LAVANDARIA LDA	748,00		
	193	EMPRESA DIÁRIO DO MINHO	1.331,40		
	198	GRAFICA VILAVERDENSE - ARTES GRÁFICAS, LDA.	1.633,50		
	1983	SUMA - SERVIÇOS URBANOS E MEIO AMBIENTE, SA		10.494,00	
	199	GRÁFICA IDEAL - INDUSTRIAS GRÁFICAS, SA	608,94		

Cod. Conta	Terceiro	Designação	Dívida em 1 de Janeiro	Dívida em 31 de Dezembro	OBS
	1991	EMPRESA HOTELEIRA BASTOS RIBEIRO, LDª.	1.174,50		
	2002	PETRO GERÊS-COMÉRCIO DE COMBUSTÍVEIS LDA	1.723,50	830,83	
	2017	EXPRESS AR - MONTAGEM, REPARAÇÃO E ASSIST. DE CONDICIONADORES, LDA		283,24	
	2031	AMBIMED-GESTÃO AMBIENTAL, LDA	23,70		
	2033	TUREL - TURISMO CULTURAL E RELIGIOSO		500,00	
	2036	NEARENT - ALUGUER E COMÉRCIO DE EQUIPAMENTOS, S.A	7.560,00	2.541,00	
	2052	TOP - CENTRO DE INSPECÇÕES AUTOMOVEIS, S.A.	315,11	193,56	
	2069	IDEIACINCO-MULTIMÉDIA		556,61	
	2085	BRÁS & VASCONCELOS, LDA	210,00		
	2102	ATOMIC IRMÃOS MOTA & CA. LDA.	41,76		
	2107	CENTRO INFORMAÇÃO MEDIAÇÃO E ARBITRAGEM CONSUMO VALE DO CÁVADO		344,16	
	2121	ASSOC. UNIDADE DE ACOMP. E COORDENAÇÃO ALTO CÁVADO	158,00		
	2142	ASSOC. DE DES. DAS REGIÕES DO PARQUE NACIONAL DA PENEDA-GERÊS		309,94	
	2149	CELESTE DOS ANJOS DA COSTA / SEGREDOS DA ARTE	165,60		
	215	GRUPNOR - GRUPO PORTUGUÊS DE ELEVADORES DO NORTE, LDA	1.496,76		
	2151	FERA SPORT RICARDO MANUEL VILAVERDE CRUZ	1.268,90		
	2171	RESTAURANTE PAREDÃO- PEDRO LUIS SOARES DIAS		65,80	
	2197	SOLTRÁFEGO-SOLUÇÕES DE TRÂNSITO, ESTACIONAMENTO E COMUNICAÇÕES, SA	1.453,21	211,75	
	2199	PROSEGUR - COMPANHIA DE SEGURANÇA, LDA		290,40	
	2202	TOMPLA INDUSTRIA INTERNACIONAL DO ENVELOPE	480,00	1.119,25	
	2212	ÁGUAS DO AVE, S.A.	26.852,09		
	252	PENSÃO ADELAIDE & FILHOS LDª.	404,35	4.865,00	
	2674	UNIVERSIDADE DO MINHO		1.633,50	
	2713	JOTA96-PROJECTOS DE ENGENHARIA, AUDITORIAS E FORMAÇÃO, LDA	650,60	931,11	
	2716	COPYPAPEL - PEDRO NUNO DA SILVA FERREIRA	3.272,10		
	2726	ZOOMED-GESTÃO AMBIENTAL, UNIPessoal, LDA	25,62		
	2738	LUSOCAMIÕES-COMERCIO E REPARAÇÃO DE VEÍCULOS, SA	1.634,72		
	2739	MENESES DA COSTA 3	1.144,58		
	2745	AGRIPALMEIRA - COMÉRCIO DE MAQUINAS AGRÍCOLAS, LDA	480,60		
	2746	PROJEST ENGENHARIA	350,00		
	2757	CASA ROCHA DE VICTOR MIGUEL OLIVEIRA ROCHA	2.119,83	1.241,88	
	2784	RESIDENCIAL NOVO SOL	280,00	191,76	
	2790	MULTIPLAYER MULTISERVIÇOS INFORMÁTICOS-VITOR AFONSO		30,25	
	2792	TERESA CELESTE - SOCIEDADE UNIPessoal LDA.	1.314,08		
	2804	CLAMIX - COMERCIO DE VESTUÁRIO, LDA		1.301,04	
	2822	IF - ARTE, COMUNICAÇÃO E IMAGEM, LDA		1.476,20	
	283	PEDRAS BRANCAS - ARTES E OFÍCIOS TRADICIONAIS	746,55		
	2850	COPYPAPEL - JOSÉ MANUEL UNIPessoal, LDA		1.022,06	
	2892	TOTAL SAFE - EQ. E SISTEMAS DE SEGURANÇA CONTRA INCÊNDIOS. LDA		145,51	
	2931	AUTO CALVÁRIO - JOÃO MANUEL A. CARVALHO, LDA		843,53	
	2939	ÁGUAS DO NOROESTE, SA.		6.773,47	
	2943	PESTOUT - CONTROLO INTEGRADO DE PRAGAS INIPessoal LDA		961,95	
	298	INFORVERDE LDA.	302,50		
	2992	SILVA & BARBOSA LDA		74,00	
	3010	SPORTSPARTNER, LDA		124,03	
	3015	PEDRO FERREIRA ARTES GRÁFICAS, LDA		20,00	
	3017	PUBLITO-ESTUDIO DE ARTES GRAFICAS, LDA		2.353,20	
	3019	NADIR MARIA RIBEIRO ANTUNES		405,00	
	3058	RECAUCHUTAGEM MARAVILHA DO CÁVADO		406,56	
	3059	JOÃO MANUEL PESSOA AMARO		109,50	
	315	ARMANDO XAVIER ANTUNES		215,00	
	333	ANTÓNIO MANUEL DE ARAÚJO-ELECTROTERRABOURENSE	549,20	481,50	
	338	MARIA DAS DORES RODRIGUES DA CUNHA SILVA	2.979,12	3.792,02	
	340	ALDINA DA COSTA - CAFÉ-SNACK-BAR-HAMBURGARIA CORREDOURA		200,00	
	361	JOÃO RODRIGUES, LDA	1.028,10		
	383	CASA FRAGATA	111,00	39,33	
	384	AMORIM, CERQUEIRA & ALVES, LDA	484,00		
	399	A MODELAR LDª. - Irmãos BARBOSA MACEDO, LDA	1.233,00	1.232,99	
	442	CORTARTE-IND. CORTANTES GRÁF. E CLICHÉS, LDA	888,00		
	450	CALCEDÓNIA - FUNDAÇÃO PARA O DESENVOLVIMENTO RURAL	1.497,84	418,71	
	451	MANUEL JOÃO SAMPAIO TIBO	450,00		
	487	MARIA FERNANDA BARBOSA CAPELA ALVES - QUIOSQUE CENTRAL	309,20		
	488	LAGE & FILHOS RESTAURAÇÃO, LDA	41,40	400,00	
	493	ALZIRA MARIA GOMES DA SILVA - FLORISTA MARCIANA		125,00	
	94	RECAUCHUTAGEM RAMÔA S.A.	668,96	345,07	

Cod. Conta	Terceiro	Designação	Dívida em 1 de Janeiro	Dívida em 31 de Dezembro	OBS
26.1.1	95	CTIB - CENTRO TÉCNICO DE INSPECÇÕES DE BRAGA	368,45	221,58	
	96	FOC - FERNANDO OLIVEIRA CARVALHO	50,57		
	97	GRAFINAL - ARTES GRÁFICAS, LDA		595,93	
		Fornecedores de imobilizado, c/c	502.638,03	392.012,66	
	1000	MANUEL LOPES ANTUNES	33.527,39	14.203,48	
	101	IRMÃOS MACHADO DE SOUSA, LDA	5.047,38	5.744,87	
	1017	CL DÉCOR - CARLOS ALBERTO ROUPAR LEITE		1.676,43	
	1022	ELECTRO-ARAÚJO-COM. ELECTRODOMÉSTICOS, LDª		250,00	
	1030	FRANCISCO JOSÉ MACHADO	476,40	2.304,94	
	1035	JOÃO TRAVESSA	11.200,00		
	1039	ARMANDO ANTÓNIO VILAR MAGALHÃES	1.260,00		
	1049	LABMINHO – LAB. DE ANÁLISES DA ÁGUA E AFLUENTES INDUSTRIAIS, LDA		181,50	
	1051	ANTERO MOREIRA DA CRUZ	3.666,20		
	1084	PINTO & CRUZ		738,10	
	113	SCHAFER SHOP	49,80		
	115	PAULO DA CRUZ ALMEIDA ANTUNES	1.977,90	1.699,21	
	123	ALDA DOS SANTOS GONÇALVES- ELECTROTIBO		140,55	
	127	TAVARES & ANTUNES - REPRESENTAÇÕES, LDA.		880,88	
	143	MÁRIO GONÇALVES, LDA	20.761,45	8.874,86	
	155	BELTRÃO COELHO	14.376,00		
	164	CONTENUR - PORTUGAL		484,00	
	1640	NOVABASE - INFRAESTRUTURAS E INTEGRAÇÃO DE SISTEMAS INFORMÁTICOS, SA		17.863,74	
	1686	CASA SARAIVA - COMERCIALIZAÇÃO DE TINTAS, UNIPESSOAL, LDA	659,85		
	1694	CARPINTARIA DENTE DA SERRA, LDA.	4.193,22	1.167,60	
	1702	GRAFICAMARES, LDA.		10.197,20	
	1706	AQUECILUC, LDA	140,00		
	175	SERRALHARIA DE S. JOÃO DO CAMPO	2.133,21		
	1759	GUSTAVO CUDELL, LDA		607,83	
	1766	OFFSIDE - SOCIEDADE UNIPESSOAL		583,34	
	1809	ECOFIRMA - GESTÃO DO AMBIENTE, S.A.	8.520,00		
	1891	HANNA INSTRUMENTS PORTUGAL - INSTUMENTOS DE CONTROLE, LDA.	163,80	87,12	
	1917	WURTH PORTUGAL - TÉCNICA DE MONTAGEM, LDA		536,83	
	1960	ALTRONIX-SISTEMAS ELECTRÓNICOS UNIP., LDA	132,00		
	198	GRAFICA VILAVERDENSE - ARTES GRÁFICAS, LDA.	12.046,49		
	2001	ADELINO GOMES SANTOS-SERRALHARIA SANTOS		1.641,37	
	2008	ADELINO JOSÉ DIAS DA COSTA - SERRALHARIA	660,00		
	2009	TOLNIBER - GRAÇA & MENDES, LDA		635,25	
	2010	ELECTRO BOGAS DE VICTOR MANUEL BOGAS FERREIRA	79,75		
	2017	EXPRESS AR - MONTAGEM, REPARAÇÃO E ASSIST. DE CONDICIONADORES, LDA	384,90		
	204	BRICANTEL-COMERCIO DE MAT. ELECTRICO DE BRAGANÇA	1.602,72	864,18	
	2046	PLÁCIDO CERQUEIRA & IRMÃOS, SA		621,05	
	2048	MANUEL JOAQUIM VEIGUINHA PIRES	378,00	544,50	
	2065	DOMINGOS MELO ARAUJO		641,30	
	2085	BRÁS & VASCONCELOS, LDA	139,42		
	2096	XIROBLOC - COMUNICAÇÃO E IMAGEM, LDA	717,60	665,50	
	2101	SUMA - MATOSINHOS SERVIÇOS URBANOS, S.A.	2.843,90	6.967,40	
	2126	ARTES - FABRICO DE ARTIGOS DE PUBLICIDADE, LDA		684,86	
	2135	TAGREGADOS SA	1.348,56	842,98	
	2169	VORTAL-COMERCIO ELECTRONICO CONSULTADORIA E MULTIMEDIA SA		4.083,75	
	2189	JOAO CARLOS PEREIRA GOMES DE OLIVEIRA		193,60	
	2208	ANO-SISTEMAS DE INFORMÁTICA E SERVIÇOS, LDA.	87.000,00		
	2214	DOMINGOS CORREIA ANTUNES FUJACO	450,00		
	237	PROSPORT - ROCHA, MOREIRA, PINTO & SOARES, LDª.		12.568,27	
	2388	ROCA - JJ CARVALHO, UNIPESOAL, LDA	49,02		
	240	VIVEIROS DA CASA GRANDE		2.977,64	
	243	DOMIFER - MÁQUINAS E FERRAMENTAS, L.DA		189,61	
	253	VIVEIROS DULCE	739,80		
	2652	PONTE LEVADIÇA - CONSTRUÇÃO UNIP,LDA	3.369,60	12.027,65	
	271	BOBIMINHO - BOBINAGENS DE MOTORES E MÁQUINAS ELÉCTRICAS, LDA	2.012,64	1.447,29	
	2740	LUCIANO ABREU MARTINS	1.140,00		
	2741	BERNARDINO DE SOUSA FERREIRA	600,00		
	2746	PROJEST ENGENHARIA	850,00		
	2759	BRAGA EQUITAÇÃO ARTIGOS HIPICOS LDA	235,20		
	2769	GREENSTADIUM-INFRESTRUTURAS DESPORTIVAS LDA	2.220,00		
	2770	ALEXANDRE BARBOSA BORGES, SA	684,00		

Cod. Conta	Terceiro	Designação	Dívida em 1 de Janeiro	Dívida em 31 de Dezembro	OBS
	2773	AQUAVILA - MATERIAIS DE CONSTRUÇÃO, LDA	232,74		
	2775	JMR-SERVIÇOS DE PICHELARIA JOSÉ MARIA RIBEIRO	230,00		
	2790	MULTIPLAYER MULTISERVIÇOS INFORMÁTICOS-VITOR AFONSO		86,20	
	2796	VIAHERTZ RADIOCOMUNICAÇÕES SERVIÇOS LDA.	162,60		
	2814	SOCIEDADE TECNICA DE EQUIPAMENTOS PARA COLECTIVIDADES, LDA	264,00		
	2849	PACOTES COLORIDOS-COMÉRCIO DE TINTAS, LDA		223,38	
	2905	MAKEWISE-ENGENHARIA DE SISTEMAS DE INFORMAÇÃO		4.452,80	
	2955	APTRA CONSULTADORIA EM SISTEMAS DE INFORMAÇÃO, LDA		16.153,50	
	2957	PEDRO MARTINS - CAR INPESSOAL, LDA		405,35	
	2975	SANDRO MIGUEL DE MACEDO PEIXOTO		800,00	
	2979	AVEIROTAL EQUIPAMENTOS HOTELEIROS LDA		3.690,50	
	298	INFORVERDE LDA.	350,21		
	2982	CENTRO SOCIAL E PAROQUIAL DE COVIDE		229,13	
	2998	CARCLASSE (BRAGA), SA		30.000,00	
	2999	HIGITOTAL - SISTEMAS E PRODUTOS DE HIGIENE, LDA.		139,15	
	3002	S&B MOTORS, LDA		149,57	
	3013	AGRISERVIR		233,96	
	3014	BRAHELP - ASSISTÊNCIA A EQUIP. DE CLIMATIZAÇÃO E AQUECIMENTOS, LDª.		18.017,70	
	3037	GUIMABOMBAS IMPORTAÇÃO DE BOMBAS AUTOMEDIDORAS,LDA		67,76	
	3041	A. PEDRO BRAGA		1.265,97	
	332	EURODIDACTA-MATERIAL DIDÁCTICO DE ARMANDO PEIXOTO DE SOUSA		174,24	
	338	MARIA DAS DORES RODRIGUES DA CUNHA SILVA	4.588,74	3.720,25	
	365	DOMINGOS GONÇALVES PEREIRA		1.854,00	
	372	ANÍBAL J. MARTINS & FILHOS, LDA	1.108,50		
	383	CASA FRAGATA	240,00		
	465	JORGE SOUSA FERNANDO	9.250,00		
	77	URBANOP- URBANIZAÇÃO E OBRAS PUBLICAS, LDA	1.190,09	4.181,70	
	82	DOMINGOS PEDROSA BARRETO, LDA.	161.031,77	57.973,33	
	86	CALANOR - SOCIEDADE PICHELARIA E AQUECIMENTO CENTRAL. LDA	76.877,00		
	89	ARLINDO CORREIA & FILHOS, SA.	18.359,76	132.375,49	
	96	FOC - FERNANDO OLIVEIRA CARVALHO	916,42		
26.1.4		Fornecedores de imobilizado c/c - com factoring	121.641,34		
26.1.4.1		CAIXA LEASING E FACTORING	84.070,02		
	89	ARLINDO CORREIA & FILHOS, SA.	84.070,02		
26.1.4.2		BNP FACTOR	37.571,32		
	77	URBANOP- URBANIZAÇÃO E OBRAS PUBLICAS, LDA	37.571,32		
TOTAL			757.750,21	531.288,62	

	Relatório de Gestão	28
Designação da entidade	Município de Terras de Bouro	
Gerência	1 de Janeiro a 31 de Dezembro de 2010	

Relatório de Gestão

2010

Município de
Terras de Bouro



Índice:

1. Introdução -----	III
2. Execução e avaliação da Política Orçamental -----	VIII
3. Evolução da Situação Económica e Financeira -----	XI
4. Evolução da dívida municipal -----	XV
5. Indicadores de Gestão -----	XVIII
6. Contabilidade de custos -----	XXII
7. Factos relevantes verificados após o encerramento do exercício -	XXIV
8. Proposta de aplicação de resultados -----	XXV

1. Introdução

Em cumprimento do disposto no Decreto-Lei n.º 54-A/99, de 22 de Fevereiro (POCAL), com as alterações introduzidas pela Lei n.º 162/99, de 14 de Setembro, pelo Decreto-Lei n.º 315/2000, de 2 de Dezembro, pelo Decreto-Lei n.º 84-A/2002, de 5 de Abril e pela Lei n.º 60-A/2005, de 30 de Dezembro, o Executivo Municipal apresenta o Relatório de Gestão, referente ao ano financeiro de 2010, que constitui um dos documentos de prestação de contas, conforme disposto no ponto n.º 13 do POCAL e n.º 28 das Instruções n.º 1/2001 – 2.ª Secção – Resolução n.º 4/2001, do Tribunal de Contas.

Pretende-se com este Relatório de Gestão a disponibilização de elementos relativos à actividade financeira e patrimonial do Município evidenciando os aspectos mais importantes, com particular ênfase na análise de execução orçamental, das receitas e das despesas, relevando aspectos do investimento realizado, do endividamento da autarquia, identificando os resultados operados no exercício, bem como a apresentação da proposta de aplicação do resultado líquido.

Procede-se à análise da situação económica e a uma síntese da situação financeira, relativa ao ano económico de 2010.

A análise desenvolvida é suportada nos elementos constantes dos diversos documentos de prestação de contas devidamente evidenciados nos quadros e gráficos que se apresentam, e permitem uma reflexão sobre o modo como se operou a execução do orçamento e a posição financeira do município, através da análise e estudo da evolução e estrutura dos diferentes agregados contabilísticos, permitindo uma avaliação global e sucinta do desempenho económico e da situação patrimonial reportada ao ano económico de 2010.

Da análise efectuada ao desempenho financeiro do Município no ano de 2010 pode constatar-se, em síntese:

1. Em termos de posição financeira:

- Diminuição do Activo Líquido em 306.851,54 €;
- Diminuição do passivo de médio e longo prazo em 442.497,35 €;
- Diminuição do passivo de curto prazo em 226.461,59 €.

2. Em termos de Resultados:

O resultado líquido do exercício foi de -720.626,83 €, com resultados operacionais de -420.537,92 e resultados financeiros de 302.701,17. Resulta daqui resultados correntes de -117.836,75. Os resultados extraordinários registaram o valor de -602.790,08.

3. Em termos orçamentais

- Receita cobrada no total de 10.205.857,96 € correspondendo a uma diminuição de cerca de 6,93% relativamente ao ano anterior, facto a que não são alheias as medidas do Plano de Estabilidade e Crescimento, que reduziu as transferências do Orçamento de Estado para o Município em 236.069,00 € e a opção pela não contratação de novos empréstimos de médio e longo prazo;
- Diminuição de 442.000,00 nos Passivos Financeiros (Empréstimos de médio e longo prazo);
- Aumento das receitas correntes em cerca de 2,47%;
- Diminuição das receitas de capital em cerca de 19,05%.

4. Em termos de recursos humanos

4.1. Organização Municipal

A organização do Município de Terras de Bouro assenta em duas estruturas fundamentais: a estrutura política, que é constituída pelo corpo executivo e pelo corpo deliberativo e a administrativa, na qual se enquadram os serviços municipais e o mapa de pessoal.

4.1.1. Estrutura Política

Nos termos do disposto na Lei n.º 169/99, de 18 de Setembro, alterada e republicada pela Lei n.º 5-A/2002, de 11 de Janeiro, os órgãos representativos do município são constituídos pela Assembleia Municipal e pela Câmara Municipal.

O corpo executivo é constituído pelo conjunto de elementos que, por via da delegação de competências (da Câmara Municipal no seu presidente e deste nos seus vereadores), se encontra investido de responsabilidades na área da gestão, tendo a seu cargo a supervisão directa das actividades desenvolvidas pela estrutura administrativa.

O actual executivo tomou posse em 2 de Novembro de 2009, sendo constituído pelo presidente, Dr. Joaquim José Cracel Viana, e por quatro vereadores, um dos quais, Dr. Luís António de Sousa Teixeira, exerce o mandato em regime de tempo inteiro, sendo, também, o Vice-Presidente da Câmara Municipal, outro, Dra. Liliana Clementina Machado de Sousa, exerce o mandato em regime de meio tempo.

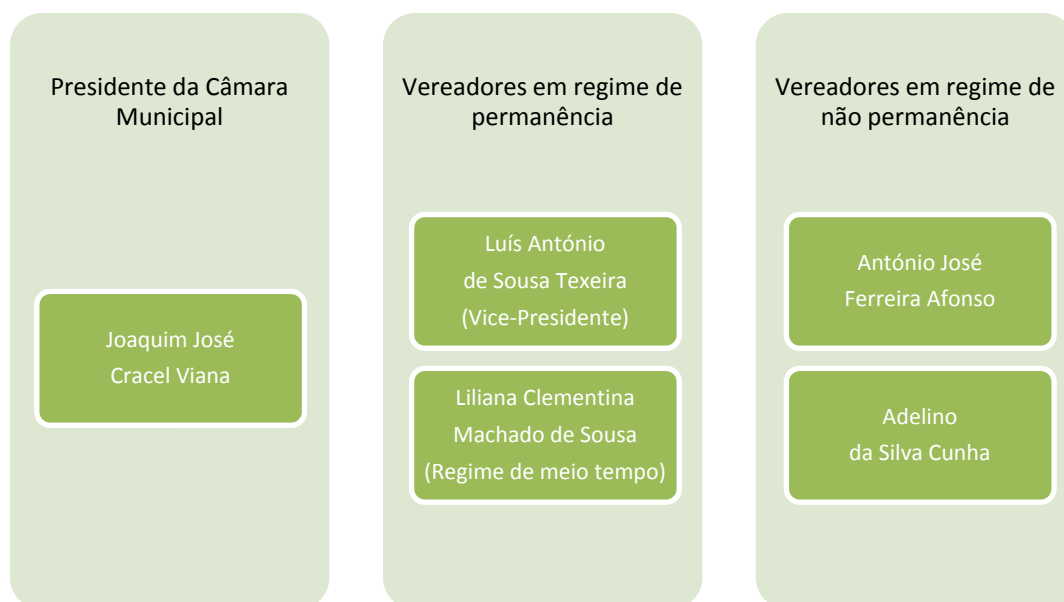

4.1.2. Estrutura Administrativa

No que concerne à sua estrutura administrativa, o Município não dispõe de Serviços Municipalizados, nem de Empresas Municipais.

Também não dispõe de órgãos de natureza consultiva, competindo a sua fiscalização à Assembleia Municipal.

A publicação do Decreto-Lei n.º 305/2009, de 23 de Outubro veio estabelecer um novo regime jurídico de organização dos serviços das autarquias locais. O artigo 19.º, daquele preceito legal, impunha a revisão da organização dos serviços municipais, até 31 de Dezembro de 2010.

Foi nesse sentido que, em reunião ordinária da Assembleia Municipal, de 21 de Junho de 2010, sob proposta da Câmara Municipal, foi aprovado o modelo de estrutura orgânica hierarquizada, o número máximo de seis unidades orgânicas flexíveis (Divisões Municipais) e um número máximo de dezasseis subunidades orgânicas flexíveis (Secções).

Após aquela aprovação procedeu-se ao estudo e adequação da estrutura orgânica da Câmara Municipal às crescentes e cada vez mais complexas solicitações ao poder local democrático, bem como às opções políticas e estratégias municipais, consignadas num quadro de valores éticos e políticos em que se consubstancia a verdadeira dimensão do Serviço Público.

De forma sucinta, a necessidade de reorganização dos serviços foi, assim, justificada:

- Para garantir a efectiva modernização da organização, capacitando-a para a melhoria contínua dos serviços e produtos por ela prestados, no âmbito de

um Sistema Integrado da Qualidade, Ambiente e Segurança, promovendo a qualificação e a satisfação dos seus trabalhadores e assegurando, em consequência, a qualidade do serviço público;

- Pelo presente quadro de progressiva transferência de competências para as autarquias, a par dos progressivos constrangimentos orçamentais e limites à despesa pública, no quadro da legislação vigente.

A construção desta arquitectura dos serviços municipais visou a concretização de um modelo de gestão que corporize as principais estratégias da autarquia, a sistematização de processos e procedimentos, a aplicação de tecnologias de informação e comunicação e a utilização de ferramentas de qualidade em benefício da organização e dos cidadãos.

4.2. Regime Jurídico de Emprego Público

A 31 de Dezembro de 2010, o total de trabalhadores ao serviço do Município de Terras de Bouro era de 230, sendo a relação jurídica de emprego público distribuída de acordo com a tabela seguinte:

Mapa de Pessoal	2010
Contrato de trabalho por tempo indeterminado	211
Contrato de trabalho a termo resolutivo	7
Contrato de trabalho a termo resolutivo a tempo parcial	12

Trabalhadores em Regime de contrato de trabalho por tempo indeterminado	217
(a) Pessoal provido em lugares de comissão de serviço (Dirigentes)	(5)
Trabalhador em licença sem remuneração	(1)
Total	211
Trabalhadores em Regime de contrato de trabalho a termo	+ 19
Total de trabalhadores	230

Quanto às admissões de pessoal durante o ano de 2010, registaram-se 24 por tempo indeterminado e 12 a termo resolutivo a tempo parcial (destinado a docentes das Actividades de Enriquecimento Curricular).

Quanto a saídas registaram-se:

- 2 por aposentação;
- 5 por cessação da relação jurídica de emprego pública;
- 10 por caducidade de contrato a termo resolutivo.

No que respeita à **distribuição de efectivos por grupo profissional** é notório que o grupo que concentra maior número de efectivos é o grupo de Assistentes Operacionais, o qual representa 59,13% dos trabalhadores. Esta carreira engloba, entre outras as extintas categorias de motoristas, auxiliares de serviços gerais, auxiliares de acção educativa, operários, etc. Segue-se o grupo de Assistentes Técnicos com 20% e o grupo do pessoal Técnico Superior com cerca de 15%.

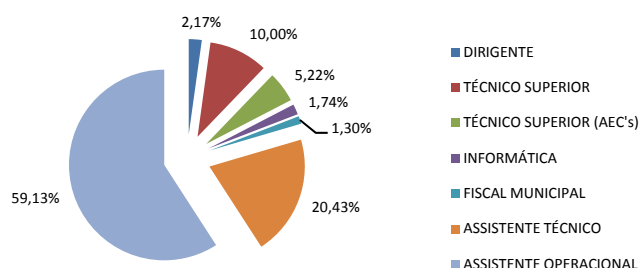

No que diz respeito à **distribuição de trabalhadores por escalão etário**, conclui-se que cerca de 79% se enquadra no escalão igual ou superior a 35 anos. A percentagem mais elevada é composta pelo escalão etário de 35 a 39 anos, ou seja, cerca de 22%. Segue-se o escalão etário de 40 a 44 anos, o qual abrange cerca de 17% do total dos trabalhadores.

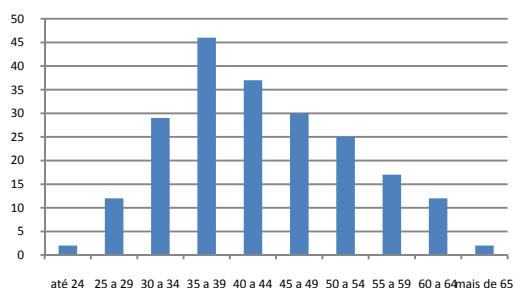

Os escalões dos trabalhadores mais jovens, com idade inferior a 30 anos, apenas representam cerca de 6,6% do total dos trabalhadores.

No que diz respeito à **distribuição dos trabalhadores por sexo**, verifica-se uma vantagem do sexo feminino que representa cerca de 53,91% do total dos trabalhadores da autarquia.

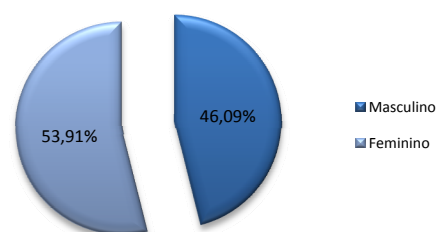

2. Execução e evolução da política orçamental

O Orçamento e as Grandes Opções do Plano do Município para 2010 obtiveram aprovação pela Câmara Municipal em 17 de Dezembro de 2009 e pela Assembleia Municipal em 28 de Dezembro, tendo-se iniciado a aplicação dos instrumentos previsionais a partir do início do ano 2010.

2.1 Receitas

O orçamento inicial previa, em 1 de Janeiro de 2010, uma receita total de 11.784.689,00 €, dos quais 6.571.340,00 € correspondiam a receitas de natureza corrente, 5.213.344,00 € a receitas de capital e 5,00 € a outras receitas.

Fruto das revisões e alterações orçamentais verificadas durante o decorrer do ano, o Orçamento da Receita passou a apresentar um volume previsível de receitas totais de 15.266.889,00 € sendo 6.572.340,00 correspondentes a **receitas correntes**, 8.694.544,00 a receitas de capital e 5,00 € a outras receitas.

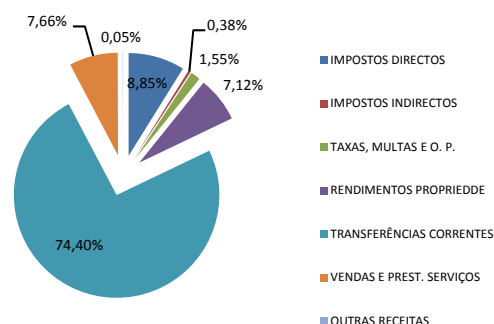

As receitas correntes apresentaram uma taxa de execução (cobrança) de 96,32%, cifrando-se, em termos brutos, em 6.330.174,76 €.

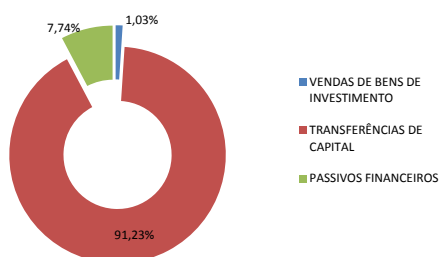

De **receitas de capital** cobraram-se 3.875.683,20 €, o que representa uma taxa de execução de 44,58%.

Ao nível das outras receitas foram cobrados 5.244,01 €.

No decurso do ano de 2010 foram arrecadadas receitas no valor de € 10.211.101,97 €, correspondentes a 66,88% dos recursos orçamentados.

Procedendo-se a uma análise comparativa da estrutura e evolução das receitas nos últimos anos é possível verificar uma evolução contínua e sustentada das receitas correntes. No tocante às receitas de capital verificou-se, no ano de 2010, uma quebra das receitas de capital que poderá ser justificada pela opção de não recurso à utilização da rubrica de passivos financeiros (contratação de empréstimos).

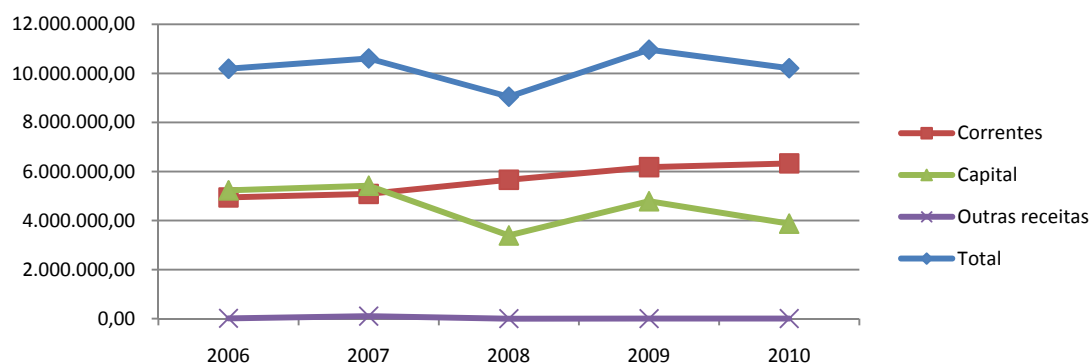

As receitas correntes aumentaram, relativamente a 2009, cerca de 2,5% e as receitas de capital decresceram cerca de 20%. No que diz respeito ao total das receitas verificou-se um decréscimo de cerca de 6,9%.

Ao comportamento das receitas em 2010 está intimamente associado o facto de o Município ver reduzidas as transferências do Orçamento de Estado para 2010 em 236.069,00 €, através do Programa de Estabilidade e Crescimento (PEC), publicado pela Lei n.º 12-A/2010, de 30 de Junho e pela opção de não recurso a empréstimos de médio e longo prazo, que nos últimos anos registaram o seguinte comportamento:

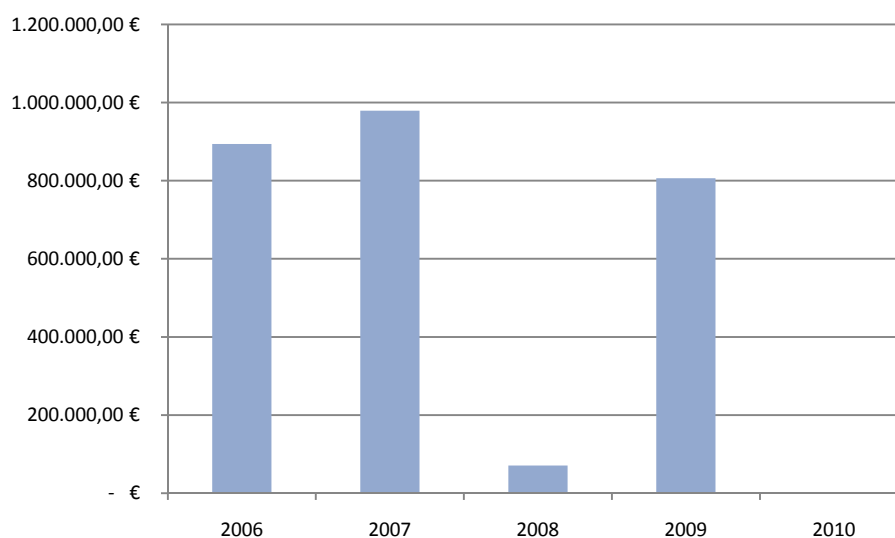

2.2 - Despesas

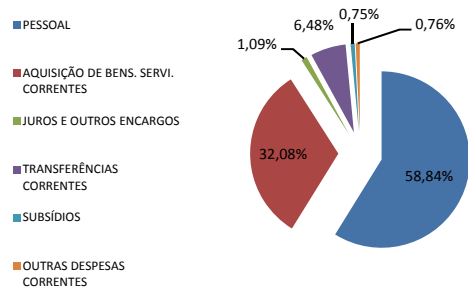

Em 2010 a despesa total ascendeu a 10.162.559,50 €, da qual, 6.643.104,50 € respeitam a **despesas de natureza corrente** e 3.519.455,00 € a despesas de capital, tendo sido atingido um grau de execução de 84,44% e 47,56%, respectivamente.

A despesa corrente foi orçamentada inicialmente em 6.568.189,00 €, com as revisões ocorridas durante o ano passou a apresentar o valor de 7.867.414,00 € e executada no valor de 6.643.104,50 €, o que representa uma taxa de execução de 84,44%.

As despesas que mais influenciam o valor das despesas correntes são as despesas com pessoal (58,84%) e a aquisição de bens e serviços correntes (32,08%).

As **despesas de capital**, inicialmente, orçadas em 5.216.500,00 €, posteriormente revistas para o montante de 7.399.475,00 €, foram executadas na importância de 3.519.455,00 €, o que representa um desempenho de 67,47%.

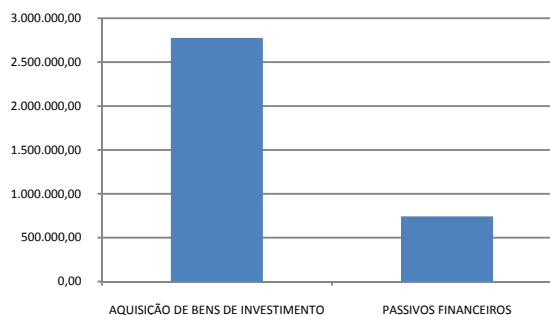

3. Evolução da Situação Económica e Financeira

A análise da situação económico-financeira do Município de Terras de Bouro encontra-se profundamente influenciada por correcções efectuadas no exercício relativas a exercícios anteriores. De facto durante o ano de 2010 procedeu-se à efectiva aplicação do princípio da especialização do exercício com a efectivação dos lançamentos contabilísticos de anulação de deferimentos relativos a subsídios ao investimento. Por outro lado detectaram-se na aplicação que faz a gestão do imobilizado um grupo de bens que não estavam a ser correctamente amortizados. Estes factos influenciaram negativamente o Resultado Líquido do Exercício e serão analisados mais pormenorizadamente à medida que os seus resultados influenciem as rubricas em análise.

3.1.1. – Proveitos

3.1.1.1. – Proveitos Operacionais

Os **Proveitos Operacionais**, que dizem respeito à actividade do Município, traduziram-se no ano de 2010 em 8.293.471,68.

Estes proveitos encontram-se repartidos da seguinte forma:

- Venda de produtos e mercadorias (102.695,76);
- Prestações de serviços (312.651,16);
- Impostos e taxas (680.498,84);
- Proveitos suplementares (102.870,00);
- Transferências e subsídios obtidos (7.094.755,92).

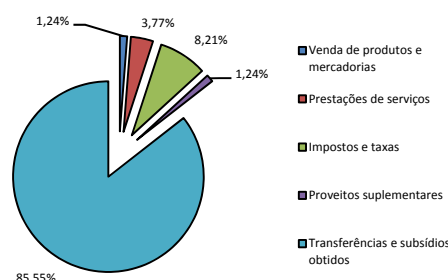

Depreende-se da análise dos dados e gráfico supra que o valor que contribuiu maioritariamente para o montante de proveitos operacionais foi o das transferências e subsídios obtidos, representando 85,55% deste tipo de proveitos.

3.1.1.2. – Proveitos Financeiros

O valor total de **Proveitos e Ganhos Financeiros** cifrou-se em 382.277,30 €, assim repartidos:

- Rendimentos de Imóveis (359.779,62);
- Ganhos em entidades participadas (14.077,44);
- Juros obtidos (8.420,24).

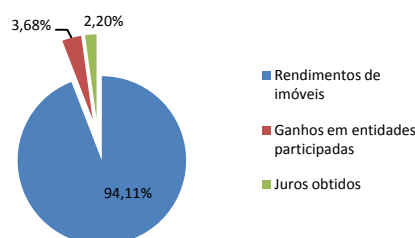

3.1.1.3. – Proveitos Extraordinários

Por seu turno, o montante de Proveitos e Ganhos Extraordinários, ascendeu a 1.979.658,84 €, amplamente influenciado por correcções relativas a exercícios anteriores cuja rubrica apresentava um saldo de 1.622.325,84 €.

O valor destas correcções apresenta a seguinte distribuição:

- 19.534,06 € – relativos a proveitos a reconhecer no exercício de 2007 correspondente ao subsídio ao investimento para a Rede de Abastecimento de Água em Pereiró;
- 64.815,00 € – relativos ao abate do bem n.º 9369 – Software de Gestão Autárquica – Ano, por correcção de classificação CIBE (Cadastro e Inventário dos Bens do Estado). Deu origem ao bem n.º 10279 com a mesma descrição;
- 1.537.976,78 € – relativos a anulação de deferimentos de subsídios ao investimento assim distribuídos:
 - 23.607,38 relativos ao exercício de 2002;
 - 149.744,46 relativos ao exercício de 2005;
 - 677.729,25 relativos ao exercício de 2006;
 - 309.998,32 relativos ao exercício de 2007;
 - 227.152,92 relativos ao exercício de 2008;
 - 149.976,45 relativos ao exercício de 2009.

3.1.2. – Custos

3.1.2.1. – Custos Operacionais

Os **Custos e Perdas Operacionais** totalizaram 8.714.009,60 €, assim repartidos:

- Fornecimentos e serviços autónomos (2.329.011,41);
- Custo das mercadorias vendidas e das matérias consumidas (97.916,93);
- Remunerações (3.457.868,45);
- Encargos sociais (657.449,37);
- Amortizações do exercício (1.630.380,95);
- Outros custos operacionais (18.474,42);
- Transferências e subsídios (522.908,07).

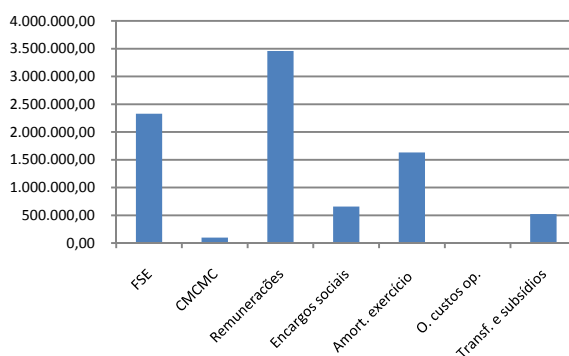

3.1.2.2. – Custos Financeiros

Os **Custos e Perdas Financeiros** atingiram o valor de 79.576,13 €, o que representou um decréscimo de 117.457,62 € em relação ao ano anterior. Este valor é o reflexo da

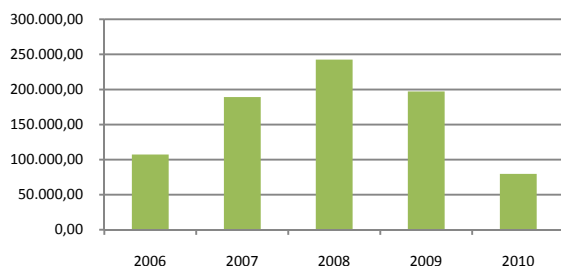

descida das taxas de juro, nomeadamente da Euribor, taxa de referência à qual se encontram indexados os empréstimos contraídos por esta autarquia.

3.1.2.3. – Custos Extraordinários

Os Custos e Perdas Extraordinários apresentaram em 2010 o valor de 2.582.448,92 €. Como ocorrido nos proveitos extraordinários este valor encontra-se amplamente inflacionado por correcções relativas a exercício anteriores, num total de 2.315.331,81 €.

Os valores inerentes a estas correcções apresentam a seguinte distribuição:

- Restituições (12.031,55);
- Anulação da obra em curso “Pavilhão Gimnodesportivo de Rio Caldo” (277.794,90);
- Correcções relativas ao exercício de 2003 (26.604,51);
- Correcções relativas ao exercício de 2004 (26.604,51);
- Correcções relativas ao exercício de 2005 (507.707,34);
- Correcções relativas ao exercício de 2006 (195.917,47);
- Correcções relativas ao exercício de 2007 (566.536,71);
- Correcções relativas ao exercício de 2008 (318.084,68);
- Correcções relativas ao exercício de 2009 (384.050,14).

3.1.3. – Resultado Líquido do Exercício

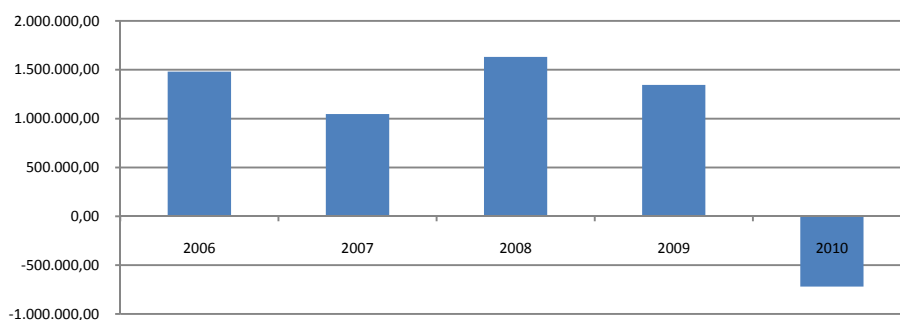

O Resultado Líquido do Exercício de 2010 fixou-se em -720.626,83 €, fruto das condicionantes relativas ao verificado nas rubricas e custos e proveitos extraordinários.

3.2. – Componente Financeira

3.2.1. – Activo

O Activo Líquido do Município ascendeu, no final de 2010, a 65.788.426,18 €. Verifica-se, portanto, um decréscimo do valor do activo líquido relativamente ao ano anterior, situação que decorre, também, das correcções efectuadas durante o ano de 2010 a exercícios anteriores.

Verifica-se na rubrica de Dívidas de terceiros um aumento de cerca de 69,75%.

3.2.2. – Fundos Próprios

O total de Fundos Próprios é constituído por 52.063.990,56 €, dos quais 47.260.551,23 € são relativos a Património, 412.826,96 € referentes a Reservas e 5.111.239,20 € a Resultados Transitados. Os restantes – 720.626,83 € representam o Resultado Líquido do Exercício de 2010.

3.2.3. – Passivo

O total do Passivo cresceu 413.775,29 €, ou seja, cerca de 3,11 % em relação ao ano anterior, atingindo, assim, os 13.724.435,62 €.

Da análise efectuada à componente do passivo resultam as seguintes conclusões:

- Diminuição das dívidas de médio e longo prazo (empréstimos) em cerca de 8,11%;
- Diminuição das dívidas a terceiros de curto prazo em cerca de 29,89%;
- Aumento das garantias e cações em cerca de 20,69%, e;
- Aumento dos acréscimos e deferimentos em cerca de 14,96%.

4. Evolução da Dívida Municipal

Verificou-se, em 31/12/2010, um decréscimo acentuado das **dívidas de curto prazo**

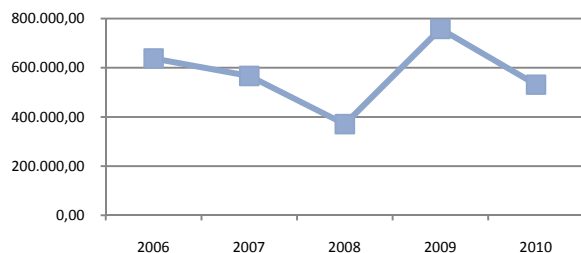

comparativamente com o valor verificado em 31/12/2009. O passivo exigível a curto prazo cifrava-se em 2010 em 531.288,62 €, o que representa um decréscimo de cerca de 30%.

A situação verificada nas **dívidas de médio e longo prazo** regista também um decréscimo (cerca de 8,1%) relativamente ao ano de 2009, apresentando o seu montante um valor de 5.013.020,59 €. (5.455.517,94 em 2009)

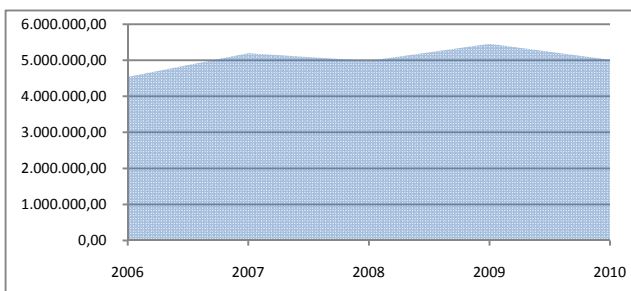

Não se verificou, em 2010, o recurso a empréstimos de médio e longo prazo, tendo-se amortizado a quantia de 442.497,35 €.

Registou-se no valor das amortizações um aumento de cerca de 17%, comparativamente com o verificado em 2009. Este aumento está associado ao fim do seu período de carência. Registou-se, por outro lado, um decréscimo de cerca de 62% nos juros suportados com os empréstimos, que poderá ser entendido com a descida generalizada da EURIBOR, que se tem verificado desde Agosto de 2008, com o eclodir da crise financeira que ainda atravessamos.

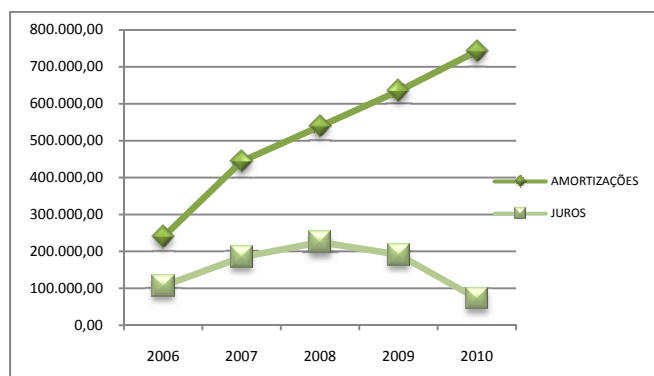

Realça-se ainda que, nos dados explanados no gráfico se incluem 300.000,00 € de amortizações e 1.266,48 € de juros relativos ao empréstimo de curto prazo completamente amortizado.

Capacidade de endividamento

Com a publicação da nova Lei da Finanças Locais – Lei n.º 2/2007, de 15 de Janeiro, o limite geral de empréstimos de cada município passou a ser calculado conforme disposto no seu artigo 39.º, n.º 1 e 2, e que a tabela seguinte aplica ao Município de Terras de Bouro:

Designação		Valor	Observações
(1)	IMI 2009	241.480,18	Receitas arrecadadas em 2009 por conta de impostos municipais
(2)	IMT 2009	142.261,21	
(3)	IMV 2009	14,56	
(4)	IUC 2009	82.149,16	
(5)	Derrama 2009	76.204,23	
(6)	SEL 2009	0,00	
(7)	Total das receitas a considerar para efeitos de cálculo dos limites de endividamento.	6.356.400,34	(7) = Somatório de (1) a (6) + Fundos Municipais OE/2010
(8)	Limite ao endividamento de curto prazo	635.640,03	(8) = 10% x (7)
(9)	Limite ao endividamento de médio e longo prazos	6.356.400,34	(9) = 100% x (7)
(10)	Limite ao endividamento líquido	7.945.500,43	(10) = 125% x (7)

Nos termos do n.º 6 do mesmo artigo e lei, excepcionam-se dos limites de empréstimos de médio e longo prazos, os empréstimos e as amortizações destinados, exclusivamente ao financiamento de projectos com comparticipação de fundos comunitários, desde que o montante de crédito não exceda 75% do montante da participação pública nacional necessária para a execução dos projectos co-financiados pelo Fundo Europeu de Desenvolvimento Regional (FEDER) ou pelo Fundo de Coesão, os quais devem ser autorizados por despacho do Ministro das Finanças, devendo ser tido em consideração o nível existente de endividamento global das autarquias locais.

Da aplicação desta norma ao Município de Terras de Bouro, resulta o seguinte quadro e consequente capacidade de contratação de novos empréstimos de médio e longo prazo:

Cálculo da capacidade de endividamento de médio e longo prazo	
Limite ao endividamento de médio e longo prazo	6.356.400,34
Valor de empréstimos não considerado (N.º 5, art. 39.º, LFL)	261.523,61
Valor de empréstimos não considerado (N.º 6, art. 39.º, LFL)	1.053.860,07
Capacidade de endividamento utilizada	3.697.636,91
Capacidade de endividamento disponível	2.658.763,43

Endividamento Líquido:

Em 31 de Dezembro de 2010 o Município de Terras de Bouro apresentava um endividamento líquido de 4.151.374,88 conforme documenta a tabela que se segue e que representa um decréscimo de cerca de 4,34% relativamente ao ano de 2009.

Contas		Activos	Passivos
1	Disponibilidades	493.992,51	
11	Caixa	1.278,84	
12	Depósitos em instituições financeiras	492.713,67	
2	Terceiros		
21	Clientes/Contribuintes/Utentes	7.538,02	3.860,82
211	Cientes C/C		
212	Contribuintes C/C	20,00	
213	Utentes C/C	3.991,42	
217	Cientes e Utentes c/ Cauções		3.860,82
218	Cientes, contribuintes e utentes de cobrança duvidosa	3.526,60	
22	Fornecedores		139.275,96
221	Fornecedores C/C		139.275,96
23	Empréstimos obtidos		5.013.020,59
231	Em moeda nacional		5.013.020,59
2312	De médio e longo prazo		5.013.020,59
23121	Empréstimos bancários		4.713.024,64
23123	Outros empréstimos obtidos		299.995,95
24	Estado e outros entes públicos	1.549,39	
26	Outros devedores e credores	5.101,92	818.048,77
261	Fornecedores de Imobilizado		818.048,77
2611	Fornecedores de Imobilizado C/C		392.012,66
2612	Fornecedores de Imobilizado c/ garantias		426.036,11
268	Devedores e credores diversos	5.101,92	
27	Acréscimos e deferimentos	10.768,12	7.532.667,74
272	Custos diferidos	10.768,12	
273	Acréscimo de custos		211.240,69
274	Proveitos diferidos		7.532.667,74
2745	Subsídios para investimentos		7.465.745,74
2746	Diversos		66.922,00
4	Imobilizado	896.381,93	
41	Investimentos financeiros	896.381,93	
411	Partes de capital	55.419,62	
414	Investimentos em Imóveis	840.962,31	
TOTAL		1.415.331,89	13.506.873,88
TOTAL sem 2745		574.369,58	6.041.128,14
Passivos – Activos - 2745 e 414			5.466.758,56
Excepções ao endividamento			1.315.383,68
Endividamento líquido			4.151.374,88

5 – Indicadores de Gestão

Indicadores		2006 %	2007 %	2008 %	2009 %	2010 %
1	Receitas Correntes	113	106	114	101	95
	Despesas Correntes <small>Limite >= 100%</small>					

1 - Peso da Receita Corrente na Despesa Corrente

Depreende-se da leitura deste indicador que não foi cumprido o princípio do equilíbrio preconizado no POCAL, pelo facto das despesas correntes apresentarem um valor superior ao das receitas correntes.

Indicadores		2006	2007	2008	2009	2010
2	Despesas Com Pessoal	315	325	351	491	531
	População de Terras de Bouro					
3	Despesas c/ pessoal Mensal	1360	1419	1421	1449	1416
	Trabalhadores do Município					
4	Trabalhadores do Município	2	2	2	3	3
	População de Terras de Bouro					

2 - Despesa com Pessoal/munícipe

O aumento do valor deste indicador é explicado pelo decréscimo verificado na população residente (7365 habitantes conforme dados extraídos da página electrónica do Instituto Nacional de Estatística em 28 de Janeiro de 2011).

3 - Encargo Médio Mensal com Pessoal/trabalhador municipal

O custo médio de cada trabalhador ascendeu a 1.416 €, registando um decréscimo face ao ano de 2009.

4 - Número de Munícipes/trabalhador municipal

Este indicador traduz que o número médio de trabalhadores do Município por cada 100 residentes no concelho é de 3., mantendo-se a relação existente no ano anterior.

Indicadores		2006	2007	2008	2009	2010
5	Impostos directos	65	62	78	76	76
	População de Terras de Bouro					
6	Aq. de Bens e Serviços	177	183	211	230	289
	População de Terras de Bouro					
7	Investimento	697	688	469	562	377
	População de Terras de Bouro					
8	Despesas de Funcionamento	600	677	719	901	1003
	População de Terras de Bouro					

Indicadores		2006	2007	2008	2009	2010
9	Empréstimos	86,7%	95,84%	147,01%	113,94%	129,35%
	Receitas de Capital					
10	Juros pagos	2,3%	3,55%	4,52%	3,51%	1,44%
	Capital em dívida					

5 - Impostos Cobrados/munícipe

Apesar do decréscimo da população residente, comparativamente com o ano de 2009, mantém-se a relação dos impostos cobrados por munícipe.

6 - Bens e Serviços Providos/munícipe

O encargo médio suportado por cada munícipe com a aquisição de bens e serviços municipais aumentou, situando-se nos 289,00 €.

7 - Investimento Realizado/munícipe

Verifica-se um decréscimo na componente de aquisição de bens de investimento em 2010, comparativamente com o ano de 2009.

8 - Despesas de Funcionamento/ munícipe.

Registou-se um aumento no valor de despesas de funcionamento suportadas por munícipe.

9 - Peso dos Passivos Financeiros na Receita de Capital

Este indicador sofreu um aumento relativamente ao ano anterior, o qual se ficou a dever, fundamentalmente, ao decréscimo registado nas rubricas de receitas de capital.

10 - Custo Médio dos Empréstimos Contraídos

Este indicador demonstra que o custo médio dos empréstimos diminuiu devido, fundamentalmente, à descida das taxas de juro.

Indicadores		2006 %	2007 %	2008 %	2009 %	2010 %
11	Receita total cobrada	73,29	85,21	73,99	71,67	66,88
	Receita final Orçada					
12	Despesa executada	74,86	85,15	74,10	71,76	66,57
	Despesa final Orçada					
13	Investimento	62,81	81,86	59,80	54,89	41,75
	Investimento Final Previsto					
14	Empréstimos	122,51	98,83	11,08	85,05	98,68
	Empréstimos Finais Previstos					

11 - Taxa de Execução da Receita

O valor da receita cobrada ficou aquém do valor previsto, com uma taxa de execução na ordem dos 66,88%.

12 - Taxa de Execução da Despesa

A taxa de execução da despesa apresentou um decréscimo de cerca de 5% em relação ao ano de 2009, ficando, assim, nos 66,57%.

13 - Taxa de Execução das Despesas de Investimento

A execução das despesas de investimento situou-se em 2010 nos 41,75%, o que representa um decréscimo, face ao ano transacto.

14 - Taxa de Utilização dos Empréstimos

O ano 2009 registou uma taxa de utilização de empréstimos de 98,68% do inicialmente previsto.

Indicadores		2006	2007	2008	2009	2010
15	Investimento	2,21	2,12	1,34	1,14	0,71
	Despesas Com Pessoal					
16	Investimento	6,06	3,93	50,55	3,81	9,26
	Emp. Utilizados					
17	Investimento	1,16	1,02	0,65	0,62	0,38
	Despesas de Funcionamento					
18	Investimento	36.096,58	36.088,85	22.789,23	19.886,05	12.073,72
	Trabalhadores do Município					
19	Receita total Cobrada	67.926,29	71.682,81	57.651,23	51.732,53	44.396,10
	Trabalhadores do Município					
20	Despesas de Funcionamento	31.062,98	35.550,80	34.949,48	31.916,62	32.111,31
	Trabalhadores do Município					
21	Estudos e Outros Serviços*	3.708,69	3.452,49	4.722,67	3.721,45	4.476,39
	Trabalhadores do Municípios					
22	Estudos e Outros Serviços*	0,23	0,20	0,28	0,21	0,26
	Despesas de pessoal					

* esta designação corresponde ao somatório das classificações 02.02.14 a 02.02.25

15 - Investimento Realizado/unidade paga ao pessoal

Este indicador reflecte um decréscimo face ao ano anterior, que se prende, essencialmente, com o decréscimo das despesas de investimento.

16 - Investimento Realizado/unidade utilizada de empréstimo

Relativamente ao ano de 2009, a relação entre a utilização de empréstimos e o investimento realizado pelo município aumentou, fruto do reduzido valor de empréstimos utilizado.

17 - Investimento Realizado/unidade gasta em funcionamento

Verifica-se um decréscimo neste indicador resultante do decréscimo registado nas despesas de investimento.

18 - Despesa de Investimento Realizada/trabalhador

Também fruto do decréscimo do total das despesas de investimento se verifica um decréscimo neste indicador.

19 - Receita Total Arrecadada/trabalhador

O decréscimo deste indicador está associado ao aumento do n.º de trabalhadores e ao decréscimo da receita total cobrada.

20 - Despesa de Funcionamento/trabalhador

O custo de funcionamento por funcionário revelou um aumento de cerca de 0,6%, em relação ao ano de 2009.

21 - Estudos e Outros Serviços/trabalhador

As despesas com Estudos e Outros Serviços por trabalhador aumentaram cerca 20% relativamente a 2009.

22 - Estudos e Outros Serviços Providos/unidade paga ao pessoal

A relação entre as despesas com estudos e outros serviços e as despesas com o pessoal apresenta um aumento de cerca de 23,8%.

6 – Contabilidade de custos

Como facilmente se compreende, os custos são um factor decisivo no êxito da gestão de qualquer entidade, pública ou privada, já que é na utilização dos recursos que seleccionamos as políticas estratégicas a implementar.

É fundamentalmente por esta razão que a contabilidade de custos é um dos ramos mais relevantes da contabilidade, permitindo-nos determinar o custo de cada actividade ou investimento, factor essencial para que se tomem decisões compatíveis com os meios disponíveis, a fim de se potenciarem os efeitos decorrentes da utilização de tais recursos.

Foi atendendo a estas razões que o Município de Terras de Bouro foi dos pioneiros na implementação deste importante instrumento de gestão, podendo assim, com mais segurança, otimizar a utilização dos recursos maximizando o benefício social a oferecer aos seus cidadãos.

Por que a parcela dos custos é indissociável dos proveitos, não deixamos de, a par do acompanhamento dos custos, apreciar a evolução dos proveitos dentro da mesma exploração ou actividade.

Apresentamos de seguida os valores registados em 2010 relativamente às principais contas de classificação funcional, a qual é imposta pelo POCAL, dos quais se podem extrair algumas conclusões conforme mais à frente se explicitará.

	Proveitos	Custos	Saldo
Funções gerais	6.939.701,63	2.865.406,97	4.074.294,66
Funções sociais	1.478.793,92	7.270.713,97	-5.791.920,05
Funções económicas	421.658,48	974.553,99	-552.895,51
Outras funções	1.749.010,47	265.273,70	1.483.736,77
TOTAIS DAS FUNÇÕES	10.589.164,50	11.375.948,63	-786.784,13

Constatamos assim o seguinte:

1. A diferença entre os custos e os proveitos revela que aqueles superaram estes em cerca de 787 mil euros;
2. As funções gerais, assim como a parcela residual das funções (outras funções), apresentam valores positivos dado serem aí registadas as transferências, designadamente do Orçamento de Estado, assim como outros proveitos significativos não localizados nas funções sociais e económicas;
3. Na verdade as funções sociais apresentam um resultado expressivamente negativo, o que de certo modo reflecte a situação de crise financeira que se

atravessa, tornando-se mais premente ampliar os apoios aos mais desfavorecidos do concelho;

4. Dever-se-á registar que no âmbito das funções sociais, a educação consumiu 3 milhões de euros, o saneamento básico e o ambiente 1,3 milhões de euros e o desporto e a cultura 1 milhão de euros;

5. Quanto às funções económicas que apresentam um saldo negativo superior a meio milhão de euros, deverá referir-se que o turismo é o sector que mais contribui para aquele valor com 330 milhares de euros.

Apurados estes valores, importa agora esmiuçar estes números para se definirem as áreas em que se deverá intervir para que se conduzam os recursos do município para o equilíbrio das explorações nos termos das políticas definidas pelos órgãos do município.

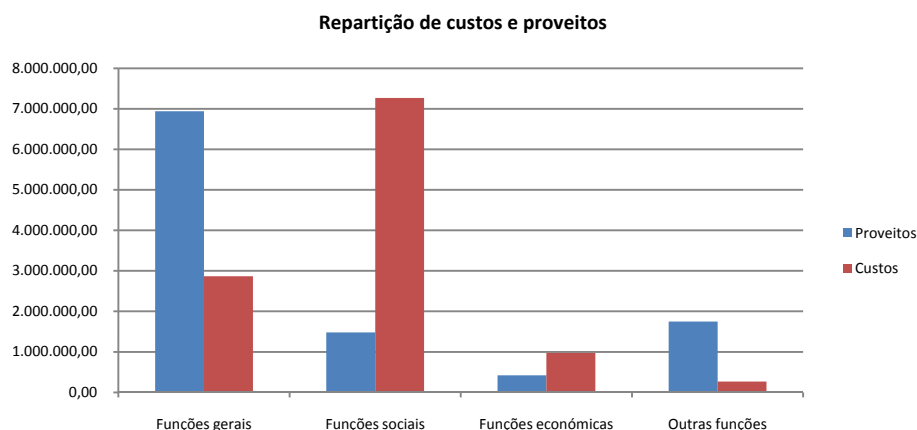

6 – Factos relevantes ocorridos após o encerramento do exercício

Na análise aos documentos de prestação de contas detectou-se que no Mapa de Controlo Orçamental da Receita se encontra registada, como receita cobrada, na rubrica 120202 – Passivos Financeiros / Títulos a Curto Prazo / Sociedades Financeiras a verba de 300.000,00 €, quando não se prevê arrecadar qualquer valor (ver previsões corrigidas do mesmo mapa).

De facto, na elaboração do orçamento para o ano de 2010, aquela rubrica tinha uma previsão de 2.000,00 €, no entanto, esta previsão estava erradamente registada porque o que se previa arrecadar eram empréstimos de curto prazo, como se veio a verificar, e não títulos de curto prazo.

Detectado aquele lapso procedeu-se, em 26 de Abril de 2010, a uma revisão ao orçamento da receita que anulou a dotação prevista na rubrica acima referida e dotou a rubrica 120502 – Passivos Financeiros / Empréstimos a Curto Prazo / Sociedades Financeiras.

No entanto, por altura da elaboração do orçamento para o ano de 2010, procedeu-se também à configuração da aplicação informática para a arrecadação da receita, situação que não foi acautelada na altura da efectivação da revisão orçamental.

Os factos relatados levam a que se verifique, erradamente, no Mapa de Controlo Orçamental da Receita a arrecadação de 300.000,00 € na rubrica 120202 quando, na realidade, aquela receita diz respeito à rubrica 120502.

7 – Proposta de aplicação de resultados

O Resultado Líquido apurado no exercício de 2010 foi de -720.626,83 €.

Nos termos do disposto no ponto 2.7.3. do POCAL, propõe-se:

1.º - a sua aprovação;

2.º - que o mesmo seja transferido para a conta 59 – Resultados Transitados.

Guia de Remessa	29
------------------------	-----------

Designação da entidade	Município de Terras de Bouro
-------------------------------	------------------------------

Gerência	1 de Janeiro a 31 de Dezembro de 2010
-----------------	---------------------------------------

DOCUMENTOS ENVIADOS *

<i>Montante anual de receita igual ou superior a 5000 vezes o índice 100 da escala indiciária das carreiras do regime geral da função pública</i>	<i>Montante anual de receita inferior a 5000 vezes o índice 100 da escala indiciária das carreiras do regime geral da função pública</i>	<i>Montante anual de receita ou despesa igual ou inferior ao limite definido pelo Tribunal de Contas para efeitos de dispensa da remessa de contas</i>
--	---	---

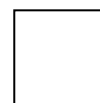
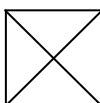

Balanço Demonstração de resultados Controlo orçamental da despesa Controlo orçamental da receita Fluxos de caixa Contas de ordem Operações de tesouraria Caracterização da entidade Contratação administrativa Empréstimos Relatório de gestão Acta da reunião em que foi discutida e votada a conta Norma de controlo interno e suas alterações Síntese das reconciliações bancárias Relação nominal de responsáveis	Controlo orçamental da despesa Controlo orçamental da receita Fluxos de caixa Contas de ordem Operações de tesouraria Caracterização da entidade Empréstimos Relatório de gestão Acta da reunião em que foi discutida e votada a conta Norma de controlo interno e suas alterações Síntese das reconciliações bancárias Relação nominal de responsáveis	Fluxos de caixa Acta da reunião em que foi discutida e votada a conta Relação nominal de responsáveis
---	--	---

O Dirigente responsável pela área Administrativa e/ou

Financeira

Assinatura

Assinalar com “X” no quadrado apropriado à situação financeira da entidade. Os documentos a enviar são os que estão inseridos na coluna correspondente.

Acta da reunião em que foi votada a conta	30
Designação da entidade	Município de Terras de Bouro
Gerência	1 de Janeiro a 31 de Dezembro de 2010

***Acta da reunião Ordinária da Câmara Municipal de Terras de Bouro
realizada em 07 de Abril de 2011***

----- Aos sete dias do mês de Abril do ano de dois mil e onze, no edifício dos Paços do Concelho e na sala de reuniões da Câmara Municipal, compareceram os seguintes elementos que constituem o Executivo Municipal: o Presidente da Câmara Municipal, Dr. Joaquim José Cracel Viana, e os Vereadores Dr. Luís António de Sousa Teixeira, Dr.^a Liliana Clementina Machado de Sousa, Dr. António José Ferreira Afonso e Dr. Adelino da Silva Cunha. -----

----- O Senhor Presidente da Câmara Municipal declarou aberta a sessão eram dez horas e dez minutos. No início da sessão, procedeu-se à leitura da acta da reunião do dia 24 de Março de dois mil e onze. Feitas e aprovadas algumas alterações a essa acta, foi de seguida colocada à votação e aprovada por unanimidade. -----

----- No início da sessão e no Período de “Antes da Ordem do Dia”, o Sr. Presidente da Câmara Municipal começou por prestar informações sobre o modo como decorreu o «Fim-de-semana Gastronómico» no concelho, realizado nos dias 26 e 27 de Março. Segundo o Sr. Presidente, este evento pode considerar-se positivo uma vez que levou aos restaurantes que aderiram à iniciativa várias pessoas para saborearem a gastronomia típica do concelho, mas ficou aquém das expectativas, talvez devido ao mau tempo que se fez sentir nesse fim-de-semana e também ao facto de coincidir com o mesmo evento em Ponte de Lima. Para que seja possível melhorar a dinamização do «Fim-de-semana Gastronómico» em Terras de Bouro, têm sido colocadas várias hipóteses, uma delas aponta para fazer coincidir esse evento com a Feira-Mostra de S. Martinho. O Sr. Presidente considera que é mais vantajoso para a divulgação do concelho e para os comerciantes locais não fazer coincidir eventos, uma vez que cada evento é sempre um motivo para trazer mais gente ao concelho. -----

----- Em seguida, o Sr. Presidente prestou informações sobre a participação do Município na Feira de Produtos Portugueses de Nanterre, na região de Paris, em França, que decorreu nos dias 1, 2 e 3 de Abril de 2011, e salientou a importância dessa participação. O concelho de Terras de Bouro esteve presente nesta Feira com uma representação e stand próprios do Município. Em 2005, o concelho tinha sido representado pela Associação Pedras Brancas, de Covide. Daí para cá, não mais voltara a participar. ----

----- A Feira de Nanterre é organizada pela Associação Recreativa e Cultural dos Originários de Portugal (ARCOP), com sede em Nanterre, e tem como principais objectivos divulgar os produtos da gastronomia tradicional de Portugal, as músicas e danças portuguesas ligadas ao folclore e também proporcionar o convívio entre os emigrantes portugueses em França. Nos três dias da Feira, o stand de Terras de Bouro aproveitou para divulgar os produtos locais, como o mel, as compotas, o chã e o queijo, tendo realizado vendas de produtos no montante de 2.200,00 € mas também para mostrar as belezas de uma das Sete Maravilhas Naturais de Portugal que é o Gerês. Além dos produtos locais, Terras de Bouro levou até Paris o Bom Jesus das Mós, o São Bento da Porta Aberta, as Serras do Gerês e Amarela, as albufeiras, os rios, a paisagem, as termas, etc., e distribuiu centenas e centenas de revistas sobre o concelho de modo a divulgá-lo ao nível do turismo. -----

----- O stand de Terras de Bouro foi visitado por milhares de emigrantes portugueses e por dezenas de emigrantes de Terras de Bouro, que dialogaram com as quatro pessoas que representaram o Município, entre elas o Presidente da Câmara Municipal. Nesta edição da Feira, estiveram presentes dezassete concelhos de Portugal, o que constituiu a maior participação de sempre. -----

----- Durante os três dias da Feira houve muita animação proporcionada por ranchos folclóricos, grupos musicais, cantares ao desafio, bandas de música, etc. Apesar de ser em França, a Feira teve um ambiente tipicamente português e, para o Sr. Presidente, foi uma surpresa muito agradável ver tantos jovens filhos de emigrantes, já nascidos em França e com nacionalidade francesa, a dançar e a tocar as músicas do folclore português. -----

----- No final do evento, todos os representantes dos dezassete concelhos portugueses participantes tiveram oportunidade de discursar para uma plateia de milhares de emigrantes e elogiaram o trabalho e o

papel dos portugueses espalhados pelo mundo que são um grande orgulho para Portugal. Para encerrar a Feira, foi tocado o hino nacional português por uma banda de música francesa que emocionou todos os presentes. -----

----- Paralelamente à participação nesta Feira, o Município de Terras de Bouro mereceu, na manhã do dia 3 de Abril, uma hora de divulgação na «Rádio Alfa», que é a rádio mais ouvida na região de Paris pelos emigrantes portugueses. A convite do terrabourense Manuel Moreira, da freguesia de Rio Caldo, que é locutor e dinamiza um programa nessa estação de rádio, ao domingo, entre as 7 e as 9 horas, o Presidente da Câmara participou na segunda hora desse programa e falou sobre Terras de Bouro e a importância da participação na Feira de Nanterre. Na tarde desse dia, vários emigrantes de Terras de Bouro visitaram o stand do Município, fazendo referência ao facto de terem ouvido o Sr. Presidente na Rádio Alfa. -----

----- O Sr. Presidente considera que o Município de Terras de Bouro, apesar de ter despendido cerca de 2.900,00 € com a sua participação (aluguer do stand, transporte dos produtos, deslocações e estadia da delegação), deve continuar a marcar presença nas próximas edições desta Feira pela divulgação do concelho, pela alegria e saudade que brilhava nos olhos dos emigrantes de Terras de Bouro e pelo abraço de amizade que foi possível levar a todos eles. -----

----- Posteriormente, o Sr. Presidente informou que está a decorrer a exposição de “Ovos de Páscoa”, em frente aos Paços do Concelho, que é uma actividade organizada pela Escola Profissional Amar Terra Verde com o apoio do Município, e que conta com a participação de trinta e cinco instituições do concelho. A propósito, louvou o empenho e a participação de todas as instituições. -----

----- Prossequindo a sua intervenção, o Sr. Presidente fez referência à Portaria n.º 39/2011 que vem esclarecer alguns pontos do novo Plano de Ordenamento do PNPG, sobretudo no que diz respeito ao acesso por viaturas motorizadas à Mata de Albergaria. -----

----- Terminada a sua intervenção, o Sr. Presidente deu a palavra aos Senhores Vereadores. Usou a palavra o Sr. Vereador Dr. Adelino Cunha para referir que o «Fim-de-semana Gastronómico» em Terras de Bouro tem vindo a perder a importância e o dinamismo de outros tempos e que deve ser melhorada a sua divulgação e dinamização. -----

----- Sobre este assunto usou a palavra o Sr. Vereador Dr. António Afonso para referir que, quando desempenhou o cargo de Presidente do Município, para além da divulgação do evento na imprensa e nas rádios regionais, era ainda divulgado no jornal galego “Faro de Vigo”, o que proporcionava uma adesão significativa de espanhóis. -----

----- Interveio o Sr. Presidente do Município para informar que no ano passado também se procedeu à divulgação do evento na imprensa e rádios regionais e no jornal “Faro de Vigo”, mas tal divulgação não teve grande impacto e, por isso, este ano optou-se por divulgar o evento através de cartazes e de panfletos distribuídos pelos CTT nos Municípios de Braga, Amares, Vila Verde, Póvoa de Lanhoso, Vieira do Minho e Terras de Bouro. -----

----- Retomou o uso da palavra o Sr. Vereador Dr. Adelino Cunha para dar os parabéns à Escola Profissional “Amar Terra Verde” e ao Município pelo empenho colocado na exposição dos “Ovos de Páscoa” que produz um bonito colorido em frente aos Paços do Concelho e é sempre uma forma de dinamizar a vila, atraindo visitantes. -----

----- Seguiu-se a intervenção do Sr. Vereador Dr. António Afonso, referindo estar de acordo com o Sr. Presidente no que se refere à realização do “Fim-de-semana Gastronómico” em dia próprio e não a coincidir com outros eventos. -----

----- Posteriormente, e sobre a Feira de Nanterre, o mesmo Vereador referiu que a representação do Município no estrangeiro é importante, sobretudo junto das comunidades de emigrantes portugueses, mas considera ser necessário ponderar se as vantagens e os objectivos alcançados superaram os custos da participação. Neste sentido, o Sr. Vereador solicitou ao Sr. Presidente uma cópia do relatório das receitas e despesas inerentes à representação do Município em terras de França. -----

----- Continuando, o Dr. António Afonso referiu ter verificado no Relatório de Prestação de Contas referente ao ano de 2010, que o Município concedeu a exploração do Bar da Fronteira a um casal jovem deste Concelho. Neste sentido, e dado que o Sr. Presidente não prestou nenhuma informação a esse respeito nas reuniões do Executivo, solicitou informações sobre este assunto. -----

----- Em seguida, o mesmo Vereador levantou algumas questões sobre os compromissos eleitorais do Sr. Presidente assumidos para com a família Antunes, proprietária do Café Corredoura, sito na sede do

Concelho, nomeadamente a admissão da Sra. Carmo Antunes para funcionária do Agrupamento de Escolas de Terras de Bouro, o arranjo do espaço público em frente ao referido estabelecimento para colocação de uma esplanada e, mais recentemente, a informação que circula pelo povo de que o Sr. João Bosco Antunes, membro da referida família, vai ser admitido para funcionário da Piscina Municipal. Sobre este assunto, gostaria de saber se é apenas uma falsa informação ou se o Sr. Presidente a confirma. -----

----- Por último, o mesmo Vereador questionou se o Sr. Presidente se tinha esquecido de comunicar a realização das comemorações do “Dia dos Moinhos”, que vão decorrer durante o próximo fim-de-semana. Questionou ainda qual a razão do “Moinho de Vento” de Gilbarbedo não estar inserido no programa de visitação de moinhos delineado para o evento. -----

----- Pediu de novo o uso da palavra o Sr. Dr. Adelino Cunha para questionar se já existe algum programa definido para as Festas Concelhias/2011. -----

----- Para dar resposta ou esclarecer as questões e assuntos colocados pelos Srs. Vereadores, usou da palavra o Sr. Presidente. Sobre a concessão do Bar da Fronteira a um casal jovem do Concelho, referiu já ter dado conhecimento ao Executivo Municipal dessa situação. Confirma que, de facto, o Município já concessionou o Bar da Fronteira a um casal jovem, de Vilar da Veiga, por um período de dois anos, com uma renda mensal de 50.00 € e com a condição do concessionário proceder à execução de todas as obras necessárias para o bom funcionamento do espaço e garantir a abertura da Galeria dos Miliários, situada no rés-do-chão do edifício. O Sr. Presidente salientou que se trata de um casal jovem do Concelho, que está em situação de desemprego e, por isso, o Executivo em permanência entendeu conceder-lhe a exploração do Bar por considerar que seria mais adequado do que a abertura de um concurso público para o aluguer daquele espaço. Acrescentou que os concursos públicos já efectuados no passado para aquele Bar nunca deram bons resultados. -----

----- Sobre esta explicação do Sr. Presidente, interveio o Sr. Vereador Dr. António Afonso para salientar que pode até não estar em causa o facto do Bar da Fronteira ter sido concessionado a um casal jovem de Terras de Bouro, mas sim o facto de o Sr. Presidente ter omitido essa informação aos Vereadores da oposição, o que, na sua opinião, é grave pois é um assunto que deve ser posto à consideração de todo o Executivo. Lembrou ainda que, em 2003, o Sr. Presidente da Câmara era vereador da oposição, nessa altura em maioria, e obrigou o Executivo em permanência a abrir concurso público para a concessão desse bar e, agora, não procedeu do mesmo modo, pois concessionou o bar sem concurso. -----

----- O Sr. Presidente reafirmou que já tinha informado o Executivo sobre o interesse manifestado por um casal jovem do concelho na exploração do referido bar, mas concorda que não prestou a informação quanto à concessão já consumada, por mero esquecimento e não por desrespeito pelos vereadores da oposição. -----

----- Sobre os alegados compromissos políticos com a família Antunes, proprietária do Café Corredoura, assunto já abordado em outras reuniões deste órgão pelo Vereador Dr. António Afonso, o Sr. Presidente afirmou não ter assumido qualquer compromisso com a referida família. Se a D.^a Carmo Antunes foi seleccionada para funcionária do Agrupamento de Escolas de Terras de Bouro foi porque a sua prova assim o proporcionou. Quanto à obra realizada em frente ao Café Corredoura, referiu que não se tratou de concretizar um compromisso político, mas sim uma decisão consensual do Executivo em permanência por considerar que a execução dessa obra iria tornar o local num espaço mais agradável e mais embelezado do que estava anteriormente, o que, na sua opinião, se confirma claramente. Quanto ao emprego para o Sr. João Bosco Antunes na piscina municipal, o Sr. Presidente mostrou-se surpreendido com o assunto e afirmou que tal insinuação é completamente falsa, pois esse município nunca lhe pediu o que quer que seja, muito menos emprego. A piscina municipal, como é obvio, vai necessitar de alguns funcionários, mas o Executivo em permanência tudo fará para evitar a contratação de mais funcionários. -----

----- Em relação às comemorações do “Dia dos Moinhos”, que vai acontecer no próximo fim-de-semana, o Sr. Presidente não prestou essa informação por esquecimento. Sobre o moinho de vento de Gilbarbedo, informou que as velas, que eram de madeira, tinham partido e que o Município tratou com a serralharia Santos a colocação de umas velas novas em ferro, trabalho que está em fase de conclusão. Como esse moinho ainda não possui todas as obras concluídas, não está em condições de receber visitas e, por isso, não consta da rede de moinhos a visitar no próximo fim-de-semana. -----

----- Por último, para informar sobre as Festas Concelhias/2011, o Sr. Presidente adiantou que só haverá quatro dias de festas, com o seguinte programa: na sexta-feira, dia 5 de Agosto, realizar-se-á o festival folclórico; no sábado, dia 6 de Agosto, haverá actividades desportivas, recreativas e culturais e a

actuação do cantor Emanuel; no domingo, dia 7 de Agosto, actuarão as bandas de música de Carvalheira e de Famalicão e haverá as cerimónias religiosas; na segunda-feira, dia 8 de Agosto, haverá concursos pecuários, corrida de cavalos e a actuação do cantor Iran Costa. Nas festividades deste ano não haverá a largada de touros nem garraiada, por serem actividades perigosas para as pessoas. A propósito, lembrou que no ano passado cinco pessoas foram levadas ao hospital, algumas com ferimentos graves. -----

----- Terminado o período de “Antes da Ordem do Dia”, entrou-se na discussão dos pontos que constam na “Ordem de Trabalhos”, sendo deliberado que os mesmos fossem de imediato aprovados em minuta que a seguir se transcreve, na íntegra, nos termos no nº.3 do Artigo 92º. da Lei 5-A/2002 de 11 de Janeiro, para que se possam produzir de imediato os efeitos legais.-----

BALANCETE do dia seis de Abril de dois mil e onze. Operações Orçamentais: cento e noventa e seis mil, quinhentos e sessenta e um euros e noventa e quatro centimos. Operações de tesouraria: Quinhentos e um mil, quatrocentos e noventa e um euros e quarenta e cinco centimos.-----

MANUEL ANTÓNIO ANTUNES DIAS - PEDIDO DE APOIO -----

Presente um requerimento pelo Senhor Manuel António Antunes Dias solicitando à Autarquia apoio para obras de ampliação da sua habitação. A Técnica dos Serviços de Acção Social e Saúde é da opinião que tal pedido deverá ser indeferido. -----

Por votação nominal e unanimidade, deliberado concordar com o relatório social.-----

DOCUMENTOS DE PRESTAÇÃO DE CONTAS DE 2010 -----

Presentes todos os documentos, integralmente elaborados, que constam do anexo I da Resolução número quatro de dois mil e um – Segunda Secção do Tribunal de Contas, relativa ao ano financeiro de dois mil e dez. Analisando-se todos os documentos e respectivos anexos, verificou-se que em receita e despesa foram efectuados os seguintes movimentos: -----

Receita – Dez milhões, duzentos e onze mil, cento e um euros e noventa e sete centimos. -----

Despesa – Dez milhões, cento e sessenta e dois mil, quinhentos e cinquenta e nove euros e cinquenta centimos. -----

Analisado detalhadamente todo o dossier, a Câmara delibera por votação nominal e maioria, dar o seu acordo ao conteúdo da presente prestação de contas e considerá-las em condições de ser submetida à aprovação da Assembleia Municipal com vista a ser julgada pelo Tribunal de Contas. Os vereadores do PSD abstiveram-se.-----

PROTOCOLO DE COLABORAÇÃO ENTRE A AJAP - ASSOCIAÇÃO DE JOVENS AGRICULTORES DE PORTUGAL E A CÂMARA MUNICIPAL DE TERRAS DE BOURO ----

Presente para análise e ratificação o documento supra citado. -----

Por votação nominal e maioria, com votos contra dos Srs. Vereadores do PSD, deliberado ratificar o protocolo. -----

ASSOCIAÇÃO DE ESTUDANTES - ASES - PADRE MARTINS CAPELA - PEDIDO DE APOIO -----

Presente um requerimento pela Associação de Estudantes supra citada a solicitar à Autarquia apoio financeiro para a realização da festa da Páscoa. -----

Por votação nominal e unanimidade, deliberado atribuir um apoio de 200,00 €. -----

----- Sendo 13 horas e 15 minutos e nada mais havendo a tratar, o Senhor Presidente deu por encerrada a sessão da qual se lavrou a presente acta que, depois de lida e aprovada, vai ser assinada nos termos da lei. -----

O Presidente da Câmara Municipal,

O Chefe de Divisão,

Norma de controlo interno e suas alterações	31
Designação da entidade	Município de Terras de Bouro
Gerência	1 de Janeiro a 31 de Dezembro de 2010

Publicada no Diário da República (2.ª Série), n.º 35, sob o Edital n.º 54/2002, de 11 de Fevereiro, não tendo sofrido até à presente data qualquer alteração.

Resumo diário de tesouraria		32
Designação da entidade	Município de Terras de Bouro	
Gerência	1 de Janeiro a 31 de Dezembro de 2010	

Data do Resumo: 31-12-2010

Data: 31-12-2010

Conta	CX/BX	Designação	Anterior		Do Dia		Acumulado		Saldo	
			Débito	Crédito	Débito	Crédito	Débito	Crédito	Devedor	Credor
11		CAIXA	12.069.709,16	12.068.540,32	225,50	115,50	12.069.934,66	12.068.655,82	1.278,84	
11,1		Caixa	11.799.408,98	11.798.240,14	225,50	115,50	11.799.634,48	11.798.355,64	1.278,84	
	1	MARTINS	11.799.408,98	11.798.240,14	225,50	115,50	11.799.634,48	11.798.355,64	1.278,84	
11,2		Caixa - Marina	256.077,27	256.077,27			256.077,27	256.077,27		
	3	MARINA	256.077,27	256.077,27			256.077,27	256.077,27		
11,8		Fundo de maneoio	14.222,91	14.222,91			14.222,91	14.222,91		
11.8.10		Fundo de Maneio - Chefe da DDSC	2.607,32	2.607,32			2.607,32	2.607,32		
	12	CHEFE DA DDSC	2.607,32	2.607,32			2.607,32	2.607,32		
11.8.2		Fundo de Maneio - Chefe da DAF	5.576,95	5.576,95			5.576,95	5.576,95		
	6	CHEFE DA DAF	5.576,95	5.576,95			5.576,95	5.576,95		
11.8.3		Fundo de Maneio - Chefe da DOM	2.893,08	2.893,08			2.893,08	2.893,08		
	7	CHEFE DA DOM	2.893,08	2.893,08			2.893,08	2.893,08		
11.8.4		Fundo de Maneio - Chefe da DPU	500,00	500,00			500,00	500,00		
	8	CHEFE DA DPU	500,00	500,00			500,00	500,00		
11.8.5		Fundo de Maneio - Chefe da DSBA	2.645,56	2.645,56			2.645,56	2.645,56		
	9	CHEFE DA DSBA	2.645,56	2.645,56			2.645,56	2.645,56		
12		DEPÓSITOS EM INSTITUIÇÕES FINANCEIRAS	19.736.342,09	19.243.512,92		115,50	19.736.342,09	19.243.628,42	492.713,67	
12,1		DEPÓSITOS À ORDEM	19.436.342,09	19.243.512,92		115,50	19.436.342,09	19.243.628,42	192.713,67	
	0007/00007480002	BES	66.861,61	66.861,61			66.861,61	66.861,61		
	0018/18173989020	SANTANDER	10.186,88	196,07			10.186,88	196,07	9.990,81	
	0035/00000277030	CGD	6.302.546,63	6.249.073,64			6.302.546,63	6.249.073,64	53.472,99	
	0035/00001210013	CGD								
	0035/00006505530	CGD	381.488,62	381.488,62			381.488,62	381.488,62		
	0035/00006676130	CGD	1.018.966,01	996.256,88			1.018.966,01	996.256,88	22.709,13	
	0035/00006682630	CGD	6.381.064,34	6.377.588,18			6.381.064,34	6.377.588,18	3.476,16	
	0035/00008520431	CGD	78.838,83	77.279,20			78.838,83	77.279,20	1.559,63	
	0035/00009229431	CGD	5.440,53	1.868,54			5.440,53	1.868,54	3.571,99	
	0035/00009756930	CGD	51.355,95	51.355,95			51.355,95	51.355,95		
	0035/00011762430	CGD	1.282.631,22	1.282.631,22			1.282.631,22	1.282.631,22		
	0035/00012102830	CGD								
	0035/00012103630	CGD								
	0045/40027783156	CCAM	201.779,75	130.467,82			201.779,75	130.467,82	71.311,93	
	0045/40197939043	CCAM								
	0045/40197939440	CCAM	2.991.153,58	2.973.109,44		115,50	2.991.153,58	2.973.224,94	17.928,64	
	0045/40198987287	CCAM								
	0045/40204142279	CCAM								
	0045/40204716167	CCAM	542.258,21	542.256,69			542.258,21	542.256,69	1,52	
	0045/40208717181	CCAM	13.919,93	5.229,06			13.919,93	5.229,06	8.690,87	
	0045/40230082858	CCAM								
	0045/40230083255	CCAM	107.850,00	107.850,00			107.850,00	107.850,00		
12,2		DEPÓSITOS A PRAZO	300.000,00				300.000,00		300.000,00	
12.2.1		Depósitos a prazo - de curto prazo	300.000,00				300.000,00		300.000,00	
	0045/44224478456	CCAM	300.000,00				300.000,00		300.000,00	
Total de disponibilidades			31.806.051,25	31.312.053,24	225,50	231,00	31.806.276,75	31.312.284,24	493.992,51	
Documentos			3.667,73	141,13			3.667,73	141,13	3.526,60	
Dotações orçamentais			10.339.420,43	10.281.678,90	33,00		10.339.453,43	10.281.678,90	57.774,53	
Dotações não orçamentais			2.031.676,01	1.595.419,53	77,00	115,50	2.031.753,01	1.595.535,03	436.217,98	

Síntese das reconciliações bancárias	33
Designação da entidade	Município de Terras de Bouro
Gerência	1 de Janeiro a 31 de Dezembro de 2010

Instituição bancária			Saldo em 31/12/2010	Saldo contabilístico	Observações
Banco	Nº de conta		a)	b)	c)
0007	BES	00007480002			(1)
0018	Santander	18173989020	9.990,81	9.990,81	(1)
0035	CGD	00000277030	54.350,45	53.472,99	(1)
0035	CGD	00001210013			(1)
0035	CGD	00006505530			(1)
0035	CGD	00006676130	22.709,13	22.709,13	(1)
0035	CGD	00006682630	2.590,93	3.476,16	(1)
0035	CGD	00008520431	1.559,63	1.559,63	(1)
0035	CGD	00009229431	3.571,99	3.571,99	(1)
0035	CGD	00009756930			(1)
0035	CGD	00011762430			(1)
0035	CGD	00012102830			(1)
0035	CGD	00012103630			(1)
0045	CCAM	40027783156	73.335,95	71.311,93	(1)
0045	CCAM	40197939043			(1)
0045	CCAM	40197939440	48.341,14	17.928,64	(1)
0045	CCAM	40198987287			(1)
0045	CCAM	40204142279			(1)
0045	CCAM	40204716167	1,52	1,52	(1)
0045	CCAM	40208717181	8.672,12	8.690,87	(1)
0045	CCAM	40230082858			(1)
0045	CCAM	40230083255			(1)
0045	CCAM	44224478456	300.000,00	300.000,00	(1)
TOTAL				492.713,67	

O Dirigente responsável pela área Administrativa e/ou Financeira

Assinatura

O Membro do executivo responsável pela área/ pelouro financeiro

Assinatura

Na coluna a) indicar o valor do saldo constante do extracto bancário à data de 31/12/n.
Na coluna b) a importância constante do Resumo Diário de Tesouraria.
Na coluna c) indicar para cada conta, consoante a situação, um dos seguintes códigos:

- (1) Reconciliação efectuada e justificadas as divergências
- (2) Reconciliação efectuada mas não justificada a divergência de
- (3) Reconciliação não efectuada

Mapa dos fundos de maneo	34
---------------------------------	-----------

Designação da entidade	Município de Terras de Bouro
-------------------------------	-------------------------------------

Gerência	1 de Janeiro a 31 de Dezembro de 2010
-----------------	--

Titular do Fundo de Maneio	Paulo José Pereira Antunes
Dotação orçamental	06020399
Valor do Fundo	500,00 €
Data de constituição	04/01/2010

Ordem de pagamento			Ordem de pagamento			Ordem de pagamento		
Nº	Data	Valor	Nº	Data	Valor	Nº	Data	Valor
	transporte			transporte	849,69		transporte	3.753,46
40551	14-01	62,98	40591	18-07	37,79	40701	24-06	30,20
40551	13-01	37,79	40591	17-07	37,79	40753	10-11	9,99
40551	12-01	37,79	40591	16-07	37,79	40754	13-12	114,30
40551	11-01	15,00	40591	10-07	119,95	40754	14-12	88,90
40551	10-01	20,00	40597	21-01	18,05	40754	12-12	138,44
40555	22-01	46,36	40604	12-02	438,32	40758	15-12	138,44
40561	23-01	9,00	40604	09-02	9,98	40772	08-05	17,52
40561	17-05	88,16	40604	11-02	67,10	40772	07-05	114,30
40564	21-07	24,76	40604	21-06	367,79	40774	21-05	9,99
40569	18-08	10,00	40633	02-10	234,14	40786	15-12	38,10
40576	11-10	3,98	40633	25-12	20,16	40786	13-12	38,10
40576	12-10	17,50	40633	24-12	52,90	40786	14-12	38,10
40577	23-10	3,20	40633	26-01	295,99	40789	02-01	38,10
40577	28-10	75,58	40640	16-02	0,70	40789	29-01	90,15
40578	22-10	141,36	40640	08-03	253,16	40830	15-05	56,00
40584	07-07	14,50	40641	24-02	57,18	40830	18-05	355,00
40591	09-07	14,99	40646	16-03	137,29	40835	29-05	4,59
40591	15-07	37,79	40646	10-03	253,16	40841	18-09	3,27
40591	14-07	37,79	40646	18-03	150,00	40845	15-06	63,75
40591	13-07	37,79	40663	25-09	6,60	40856	29-01	2,56
40591	12-07	37,79	40675	20-01	37,79	40856	18-01	149,85
40591	20-07	37,79	40675	19-08	181,98	40887	12-05	141,90
40591	19-07	37,79	40690	01-04	88,16	40899	12-10	30,00
a transportar		849,69	a transportar		3.753,46	a transportar/ total		5.465,01

Titular do Fundo de Maneio	Alfredo Manuel Pereira Carvalho
Dotação orçamental	06020399
Valor do Fundo	1.000,00 €
Data de constituição	04/01/2010

Ordem de pagamento			Ordem de pagamento			Ordem de pagamento		
Nº	Data	Valor	Nº	Data	Valor	Nº	Data	Valor
	transporte			transporte	558,55		transporte	1.093,03
7	08-01	4,80	2897	30-07	37,00	3708	29-09	11,16
8	08-01	35,93	2876	30-07	4,91	3707	29-09	3,60
574	18-02	23,76	2875	30-07	18,05	3784	14-10	10,10
1436	25-03	2,20	2874	30-07	5,90	3785	14-10	1,50
1457	31-03	179,84	2877	30-07	80,44	3786	14-10	37,23
1456	31-03	10,56	2878	30-07	5,28	3787	14-10	45,00
1598	20-04	39,25	2736	03-08	24,36	3777	14-10	6,48
1597	20-04	8,64	2737	03-08	6,00	3902	25-10	55,66
1998	12-05	4,50	2965	17-08	63,52	4061	12-11	2,70
2063	12-05	11,76	2945	17-08	84,34	4062	12-11	3,00
1852	12-05	118,00	3063	19-08	7,90	4060	12-11	58,72
2061	12-05	7,79	3062	19-08	3,20	4063	12-11	16,10
2404	04-06	4,80	3061	19-08	11,76	4210	10-12	9,08
2403	04-06	6,30	3115	23-08	38,82	4209	10-12	34,10
2399	04-06	18,00	3116	23-08	22,00	4208	10-12	15,00
2397	04-06	59,98	3710	29-09	91,03	4216	10-12	243,10
2394	04-06	15,84	3711	29-09	10,98	4333	22-12	1,17
2898	30-07	6,60	3709	29-09	18,99	4330	22-12	15,00
a transportar		558,55	a transportar		1.093,03	a transportar/ total		1.661,73

Titular do Fundo de Maneio	Augusto de Brito Peixoto
Dotação orçamental	06020399
Valor do Fundo	500,00 €
Data de constituição	04/01/2010

Ordem de pagamento			Ordem de pagamento			Ordem de pagamento		
Nº	Data	Valor	Nº	Data	Valor	Nº	Data	Valor
	transporte			transporte	890,19		transporte	1.694,75
39	12-01	30,00	2889	04-06	10,00	4382	08-10	95,07
61	18-01	432,00	2912	07-06	90,00	4383	08-10	5,85
215	26-01	8,20	2922	14-06	24,00	4573	25-10	33,00
216	26-01	10,00	2923	14-06	10,40	4574	25-10	18,15
217	26-01	120,00	2924	14-06	7,00	4610	25-10	1,85
1019	02-03	2,50	2925	14-06	25,00	4612	25-10	90,00
1425	17-03	5,00	2926	14-06	1,50	4613	25-10	150,00
1426	17-03	5,50	3104	02-07	15,71	4848	09-11	227,40
1780	31-03	5,00	3105	02-07	40,00	4849	09-11	8,51
1785	31-03	5,00	3106	02-07	7,00	4871	12-11	1,60
1786	31-03	7,50	3165	02-07	5,00	4872	12-11	14,20
1787	31-03	15,00	3166	02-07	7,00	4873	12-11	10,00
1790	31-03	1,60	3167	02-07	7,00	4874	12-11	7,05
1800	07-04	7,00	3185	06-07	16,40	4875	12-11	7,00
1802	07-04	8,80	3225	06-07	8,20	4876	12-11	14,00
1803	07-04	5,00	3233	07-07	16,40	4877	12-11	9,65
1814	08-04	10,40	3234	07-07	16,00	4878	12-11	5,00
1830	13-04	27,43	3421	30-07	7,00	5028	10-12	80,00
1826	20-04	10,31	3422	30-07	6,50	5083	20-12	7,00
1905	20-04	73,55	3423	30-07	32,05	5084	20-12	7,00
2202	05-05	10,40	3424	30-07	1,85	5085	20-12	7,00
2203	05-05	5,80	3425	30-07	1,30	5086	20-12	5,00
2204	05-05	4,90	3459	03-08	17,00	5087	20-12	11,70
2205	05-05	20,00	3460	03-08	8,00	5088	20-12	3,80
2206	05-05	5,00	3463	03-08	14,00	5089	20-12	3,50
2233	12-05	19,80	3464	03-08	32,00	5090	20-12	8,85
2856	27-05	7,00	4325	29-09	320,75	5091	20-12	72,60
2857	27-05	13,00	4327	29-09	20,30	5232	22-12	3,00
2858	27-05	14,50	4381	08-10	37,20			
a transportar		890,19	a transportar		1.694,75	a transportar/ total		2.602,53

Titular do Fundo de Maneio	Jerónimo Oliveira Correia
Dotação orçamental	06020399
Valor do Fundo	500,00 €
Data de constituição	04/01/2010

Ordem de pagamento			Ordem de pagamento			Ordem de pagamento		
Nº	Data	Valor	Nº	Data	Valor	Nº	Data	Valor
	transporte			transporte	3,00		transporte	8,40
2364	27-05	3,00	4098	12-11	5,40			
a transportar		3,00	a transportar		8,40	a transportar/ total		8,40

Titular do Fundo de Maneio	Cristóvão Rodrigues Carvalho
Dotação orçamental	06020399
Valor do Fundo	500,00 €
Data de constituição	04/01/2010

Ordem de pagamento			Ordem de pagamento			Ordem de pagamento		
Nº	Data	Valor	Nº	Data	Valor	Nº	Data	Valor
	transporte			transporte	857,34		transporte	1.271,87
291	03-02	15,40	2939	17-08	19,58	3704	29-09	116,00
295	03-02	9,99	2940	17-08	2,00	3703	29-09	154,28
292	03-02	132,40	2937	17-08	225,00	3723	25-10	80,00
294	03-02	65,45	2929	17-08	1,30	3790	12-11	250,00
289	03-02	8,45	2925	17-08	27,00	4346	22-12	54,60
290	03-02	90,20	2936	17-08	1,10	4355	22-12	105,00
293	03-02	38,10	2938	17-08	15,50	4351	22-12	341,45
1698	23-04	144,75	3700	29-09	12,17	4352	22-12	3,45
1699	23-04	3,00	3698	29-09	65,50	4349	22-12	8,70
2119	27-05	154,80	3699	29-09	30,38	4348	22-12	13,47
2770	30-07	190,00	3702	29-09	10,00	4345	22-12	208,50
2943	17-08	4,80	3701	29-09	5,00			
a transportar		857,34	a transportar		1.271,87	a transportar/ total		2.607,32

Relação dos funcionários que na gerência receberam participação emolumentar e/ou custas de execuções fiscais	35
---	-----------

Designação da entidade	Município de Terras de Bouro
-------------------------------	-------------------------------------

Gerência	1 de Janeiro a 31 de Dezembro de 2010
-----------------	--

Nome	Categoria	Diuturnidades na categoria em 31/10/89	Remuneração base Auferida (1)	Emolumentos (2)	Custas de execuções fiscais (3)	Sub total (4)=(2)+(3)	Total (5)=(1)+(4)
Maria de Lurdes Cracel Almeida	Coordenadora Técnica		22.671,93	1.312,00		1.312,00	23.983,93

O Dirigente responsável pela área Administrativa e Financeira

Assinatura

O Membro do executivo responsável pela área/ pelouro financeiro

Assinatura

Relação dos funcionários em situação de acumulação de funções	36
--	-----------

Designação da entidade	Município de Terras de Bouro
-------------------------------	-------------------------------------

Gerência	1 de Janeiro a 31 de Dezembro de 2010
-----------------	--

Situação na entidade a que respeita a conta				Cargos acumulados Funções públicas e/ou privadas		
Nome	Cargo ou função	Data do provimento	Forma do provimento	Cargo ou função	Regime de acumulação	Data do despacho de autorização
Augusto de Brito Peixoto	Chefe de Divisão	14/11/1980	Concurso externo de ingresso	Perito avaliador		12/04/1997
Alfredo Manuel Pereira Carvalho	Chefe de Divisão	02/02/1994	Concurso externo de ingresso	Engenheiro Técnico Civil/ Formador		10/10/1997
Isaac da Silva Esteves Teixeira dos Santos	Assistente Técnico	07/01/2002	Concurso externo de ingresso	Agente Técnico de Arquitectura e Engenharia / Direcção Técnica de Obras, Subscrição de Projectos e Peritagem		03/05/ 2004
Manuel António Leitão Alves	Assistente Operacional	01/04/1991	Concurso externo de ingresso	Profissional Liberal - Electricista		14/01/2005
Alfredo Rogério Torres Machado	Técnico Superior	04/12/2001	Concurso externo de ingresso	Actividades privadas na área de arquitectura		19/04/2005
Liliana Marisa Mendes de Azevedo	Técnica Superior	06/03/2002	Concurso externo de ingresso	Profissional Liberal - Engenharia		10/05/2005
Nuno Gil Oliveira Dias	Técnico Superior	12/06/2000	Concurso externo de ingresso	Actividades privadas na área de arquitectura		01/02/2006
Manuel Fernandes Martins da Silva	Assistente Técnico	01/02/1985	Concurso externo de ingresso	Agente Técnico de Arquitectura e Engenharia		15/05/ 2006
Nuno Manuel Dias Antunes	Técnico Superior	10/08/2005	Concurso externo de ingresso	Profissional Liberal		26/07/2006
Maria Isabel Torres Gonçalves	Técnico Superior	22/06/2005	Concurso externo de ingresso	Mediador de conflitos		08/11/2006
Nuno Miguel Simões Sendas	Técnico Superior	04/12/2001	Concurso externo de ingresso	Consultoria e exercício na produção de projectos de engenharia/arquitectura e direcção técnica		03/05/2008
Alvim dos Santos Azevedo	Fiscal Municipal	01/09/1993	Concurso externo de ingresso	Comerciante		16/09/2008
Teresa Maria Pires Martins Braga	Técnica de Informática	06/03/2002	Concurso externo de ingresso	Profissional Liberal - Formadora		29/04/2009
Maria do Socorro César Azevedo Leal Sanches	Assistente Técnica	12/08/1999	Concurso externo de ingresso	Mediador Laboral e de Conflitos		02/10/2009
Elsa Maria Arantes de Sousa	Técnica Superior	01/07/2007	Concurso externo de ingresso	Docência		02/12/2009

O Dirigente responsável pela área Administrativa e/ou Pessoal

Assinatura

O Membro do executivo responsável pela área/ pelouro de pessoal/recursos humanos

Assinatura

Relação nominal dos responsáveis	37
---	-----------

Designação da entidade	Município de Terras de Bouro
-------------------------------	-------------------------------------

Gerência	1 de Janeiro a 31 de Dezembro de 2010
-----------------	--

Nome	Situação na entidade	Remuneração líquida auferida	Período de responsabilidade	Morada
Joaquim José Cracel Viana	Presidente	36.265,73	01/01 a 31/12	Rua da Quinta dos Lagos, 12 4700 Braga
Luís António Sousa Teixeira	Vereador a tempo inteiro	27.240,23	01/01 a 31/12	Paradela 4845-043 Valdosende
Liliana Clementina Machado de Sousa	Vereadora a meio tempo	16.082,32	02/11 a 31/12	Balança 4840-010 Terras de Bouro
António José Ferreira Afonso	Vereador		01/01 a 31/12	Quinta da Portela 4750-471 Galegos S.ta Maria
Adelino da Silva Cunha	Vereador		01/01 a 31/12	Covas – Moimenta 4840-100 Terras de Bouro

O Dirigente responsável pela área Administrativa e Financeira

Assinatura

Encerramento	38
Designação da entidade	Município de Terras de Bouro
Gerência	1 de Janeiro a 31 de Dezembro de 2010

Os presentes **DOCUMENTOS DE PRESTAÇÃO DE CONTAS** da gerência do ano financeiro de 2010, que se contêm em 111 páginas, que antecedem e incluem esta, devidamente numeradas, foram aprovados em reunião ordinária da Câmara Municipal de Terras de Bouro, realizada em 7 de Abril de 2011.

O presidente,

(Joaquim José Cracel Viana)

Os Vereadores,

(Luís António de Sousa Teixeira)

(Liliana Clementina Machado de Sousa)

(António José Ferreira Afonso)

(Adelino da Silva Cunha)

TERMO DE APROVAÇÃO FINAL

Os presentes **DOCUMENTOS DE PRESTAÇÃO DE CONTAS** da gerência do ano financeiro de 2010, que se contêm em 111 páginas, que antecedem e incluem esta, devidamente numeradas, mereceram aprovação da Assembleia Municipal de Terras de Bouro, em sua sessão ordinária do dia 18 de Abril de 2011.

O Presidente,

(Ricardo Manuel Ferreira Gonçalves)

O 1.º Secretário,

O 2.º Secretário,

(Avelino José Antunes Soares)

(Guilherme José Coelho Alves)